

**Monatsberichte der
Deutschen
Bundesbank**

November 1980

Inhalt

| | |
|----|--|
| 4 | Kurzberichte |
| 12 | Finanzentwicklung der Länder im Jahre 1980 |
| 15 | Ertragslage und Finanzierungsverhältnisse der Unternehmen im Jahre 1979 |

Statistischer Teil

| | |
|-----|-------------------------------------|
| 2* | Bankenstatistische Gesamtrechnungen |
| 8* | Deutsche Bundesbank |
| 10* | Kreditinstitute |
| 42* | Mindestreserven |
| 46* | Zinssätze |
| 50* | Kapitalmarkt |
| 56* | Öffentliche Finanzen |
| 64* | Allgemeine Konjunkturlage |
| 70* | Außenwirtschaft |

Abgeschlossen am 13. November 1980

Nachdruck nur mit Quellenangabe gestattet

Detailliertere statistische Angaben als in diesem Bericht
finden sich in den „Statistischen Beiheften zu den
Monatsberichten der Deutschen Bundesbank“:

- Reihe 1 Bankenstatistik nach Bankengruppen
- Reihe 2 Wertpapierstatistik
- Reihe 3 Zahlungsbilanzstatistik
- Reihe 4 Saisonbereinigte Wirtschaftszahlen
- Reihe 5 Die Währungen der Welt

ISSN 0012-0006

Deutsche Bundesbank, Frankfurt am Main,
Wilhelm-Epstein-Straße 14
Postanschrift Postfach 2633
6000 Frankfurt am Main 1

Fernruf (0611) 158-1 Sammelnummer
(0611) 158 . . . und anschließend die
gewünschte Hausrufnummer durchwählen

Telex 41227/414431

Kurzberichte

Monetäre Analyse

Im September verlief die monetäre Expansion nach dem verhältnismäßig kräftigen Anstieg der Geldbestände im August wieder in ruhigeren Bahnen. Die *Geldmenge in der weiten Abgrenzung M3* (Bargeldumlauf, Sichteinlagen, Termingelder unter 4 Jahren, Spareinlagen mit gesetzlicher Kündigungsfrist) expandierte saisonbereinigt im September schwächer als im August. (Nach den Ursprungswerten nahm sie saisonbedingt um 4,4 Mrd DM ab gegenüber einem Rückgang von 3,3 Mrd DM im September des Vorjahres.) Die (saisonbereinigten) Komponenten der Geldmenge M3 entwickelten sich sehr unterschiedlich. Die Zunahme des Bargeldumlaufs normalisierte sich nach dem starken Anstieg im August. Angesichts der sinkenden Termingeldzinsen expandierten die Sichteinlagen ungewöhnlich stark; auch die Spareinlagen mit gesetzlicher Kündigungsfrist stiegen rascher, während die kurzfristigen Termineinlagen kräftig abnahmen. Im Verlauf der letzten drei Monate erhöhten sich die Geldbestände M3 saisonbereinigt und auf Jahresrate umgerechnet um gut 3 1/2 %. Den entsprechenden Vorjahrsstand übertrafen sie Ende September um knapp 5%. Die Geldmenge in der Abgrenzung M2 (M3 ohne Spareinlagen mit gesetzlicher Kündigungsfrist) war zu diesem Zeitpunkt um gut 8 1/2 % und das Geldvolumen in der engsten Definition M1 (Bargeld und Sichteinlagen) um knapp 3 1/2 % höher als vor Jahresfrist.

Die *Kredite der Kreditinstitute an inländische Unternehmen und Privatpersonen* nahmen im September saisonbereinigt schwächer zu als in den Vormonaten. Dies war ausschließlich auf die geringere Ausweitung der kurzfristigen Kredite zurückzuführen, die – ohne Ausschluß der Saisoneinflüsse – lediglich um 5,7 Mrd DM stiegen gegenüber 8,7 Mrd DM im Vorjahr. Die längerfristigen Direktkredite an Unternehmen und Private nahmen dagegen im September mit 5 Mrd DM beinahe ebenso rasch zu wie im Vorjahr (5,3 Mrd DM). Insgesamt stiegen die Bankkredite an den privaten Sektor in den letzten drei Monaten nach Ausschluß der Saisoneinflüsse mit einer Jahresrate von 6 1/2 % (jeweils ohne Kreditaufnahmen im Ausland durch Unternehmen gerechnet).

Im „großen“ Steuermonat September haben die *öffentlichen Haushalte* zwar ihre Kredite bei der Deutschen Bundesbank (die im Vormonat um 3,5 Mrd DM ausgeweitet worden waren) um 2,7 Mrd DM zurückgeführt, gleichzeitig aber zusätzliche Kredite in Höhe von 1,4 Mrd DM bei den Kreditinstituten aufgenommen. Ihre Guthaben bei der Bundesbank haben sich um 2,6 Mrd DM erhöht. Insgesamt haben die öffentlichen Haushalte damit im September dieses Jahres weniger stark kontraktiv auf die Geldmengenexpansion eingewirkt als im Vorjahr.

Im Zahlungsverkehr der inländischen Nichtbanken mit dem Ausland flossen im September wesentlich mehr Mittel ab als in den vorangegangenen Monaten. Die Ab-

Geldbestände im Bilanzzusammenhang

Veränderung im Verlauf des Monats; Mrd DM

| Posten | Sept. 1980 p) | Zum Vergleich: | | |
|--|------------------|----------------|--------------|---------------|
| | | Aug. 1980 | Juli 1980 | Sept. 1979 |
| I. Kreditvolumen 1) | + 9,1 | + 6,6 | + 4,3 | +13,0 |
| 1. Kredite der Bundesbank | - 2,7 | + 3,6 | + 0,4 | - 0,2 |
| 2. Kredite der Kreditinstitute | +11,8 | + 3,0 | + 3,9 | +13,2 |
| an Unternehmen und Private | +10,3 | + 3,8 | + 1,9 | +14,1 |
| darunter: | | | | |
| kurzfristige Kredite | + 5,7 | - 0,2 | - 4,4 | + 8,7 |
| längerfristige Kredite 2) | + 5,0 | + 3,7 | + 6,6 | + 5,3 |
| an öffentliche Haushalte | + 1,4 | - 0,8 | + 2,0 | - 0,8 |
| II. Netto-Auslandsforderungen 3) | - 4,0 | - 0,4 | + 2,0 | - 4,6 |
| III. Geldkapital 4) | + 3,2 | + 4,6 | + 2,2 | + 4,5 |
| darunter: | | | | |
| Termingelder von 4 Jahren und darüber | + 1,1 | + 2,4 | + 1,8 | + 1,2 |
| Spareinlagen mit vereinbarter Kündigungsfrist | + 0,1 | + 0,3 | - 3,4 | - 0,2 |
| Sparbriefe | + 0,4 | + 1,4 | + 2,4 | + 1,4 |
| Bankschuldverschreibungen 5) | + 1,5 | + 0,4 | + 1,2 | + 1,9 |
| IV. Zentralbankeinzahlungen inländischer öffentlicher Haushalte | + 2,6 | - 1,9 | - 4,4 | + 4,7 |
| V. Sonstige Einflüsse | + 3,7 | - 0,8 | + 5,0 | + 2,6 |
| VI. Geldvolumen M3 6) (Saldo: I + II - III - IV - V) | - 4,4 | + 4,3 | + 3,4 | - 3,3 |
| davon: | | | | |
| M2 (M3 ohne Spareinlagen) | - 4,4 | + 3,7 | + 2,6 | - 2,1 |
| davon: | | | | |
| M1 (Bargeld und Sichteinlagen) | + 1,8 | - 0,2 | - 0,9 | - 1,1 |
| Termingelder unter 4 Jahren | - 6,2 | + 3,9 | + 3,5 | - 1,1 |
| Spareinlagen mit gesetzlicher Kündigungsfrist | + 0,0 | + 0,6 | + 0,8 | - 1,2 |

1 Einschl. Schatzwechsel- und Wertpapierkredite. - 2 Ohne Wertpapierkredite. - 3 Kreditinstitute und Bundesbank. - 4 Ohne Termingelder unter 4 Jahren und ohne Spareinlagen mit gesetzlicher Kündigungsfrist. - 5 Ohne Bankbestände. - 6 Bargeld, Sichteinlagen, Termingelder unter 4 Jahren, Spareinlagen mit gesetzlicher Kündigungsfrist. - p Vorläufig.
Differenzen in den Summen durch Runden der Zahlen.

nahme der *Netto-Forderungen der Kreditinstitute und der Bundesbank gegenüber dem Ausland* von 4 Mrd DM ging über die monetären Entzugswirkungen des Leistungsbilanzdefizits hinaus, weil die inländischen Nichtbanken gleichzeitig per Saldo Kapital exportiert haben. In den Vormonaten waren die Leistungsbilanzdefizite dagegen ganz oder zum Teil durch Kapitalimporte der Nichtbanken ausgeglichen worden.

Die *Geldkapitalbildung* bei Banken aus inländischen Quellen war im September – wie schon im August – saisonbereinigt betrachtet nicht mehr so stark wie in den Monaten davor. Mit 3,2 Mrd DM war sie ohne Ausschluß der Saisoneinflüsse auch schwächer als vor Jahresfrist (4,5 Mrd DM). Dabei nahmen die langfristigen Termineinlagen saisonbereinigt langsamer zu als in den Vormonaten; die Spareinlagen mit vereinbarter Kündigungs-

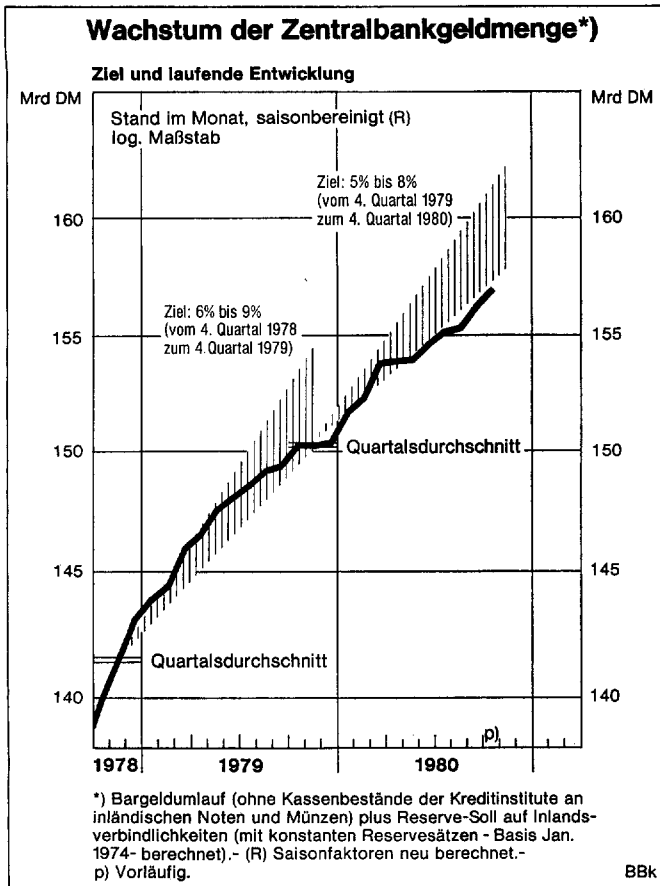

frist stagnierten nahezu. Dagegen konnten die Kreditinstitute bei steigenden Renditen am Kapitalmarkt aus dem Verkauf von Bankschuldverschreibungen wieder etwas mehr langfristige Mittel Erlösen, während der Absatz im Vormonat beinahe zum Erliegen gekommen war. Das Interesse an Sparbriefen, deren Verzinsung im September weiter gesenkt wurde, schwächte sich zwar weiter ab, blieb aber immer noch vergleichsweise hoch.

Zentralbankgeldmenge

Die Zentralbankgeldmenge, über die bereits vorläufige Angaben für Oktober vorliegen, stieg in diesem Monat (saisonbereinigt und zu konstanten Reservesätzen – Basis Januar 1974 – gerechnet) um 0,6 Mrd DM. Im einzelnen erhöhte sich der Bargeldumlauf um 0,4 Mrd DM und die Reservekomponente um 0,2 Mrd DM. Auf Jahresrate umgerechnet übertraf die Zentralbankgeldmenge im Oktober ihren Stand vom vierten Quartal 1979 um knapp 5% und lag damit an der unteren Grenze der Zielspanne für das Jahr 1980.

Am *Rentenmarkt* begaben inländische Emittenten im September festverzinsliche Wertpapiere im Nominalwert von 6,7 Mrd DM (brutto). Gleichzeitig leisteten sie Tilgungen in Höhe von 7,1 Mrd DM und nahmen im Rahmen der Kurspflege für 0,3 Mrd DM eigene Schuldverschreibungen in ihre Bestände. Erstmals in diesem Jahr wurden daher mehr inländische Rentenwerte zurückgenommen als abgesetzt. Per Saldo betrug die Mittelrückflüsse im September 0,6 Mrd DM; einschließlich der Offenmarktkäufe der Bundesbank beliefen sie sich sogar auf 1 Mrd DM, während der Netto-Absatz im Vormonat noch 1,7 Mrd DM betragen hatte.

Der Absatzrückgang hing vor allem mit der verhaltenen Emissionstätigkeit der *öffentlichen Hand* zusammen. Öffentliche Stellen legten im September, um den Zinsanstieg nicht zu verschärfen, keine neue Anleihe auf. Gleichzeitig stießen die im Wege der Daueremission angebotenen Bundesobligationen und Bundesschatzbriefe bei unveränderten Zinskonditionen nur auf geringe Nachfrage. Insgesamt übertrafen die Tilgungen und Rücknahmen der öffentlichen Emittenten den gleichzeitigen Brutto-Absatz von öffentlichen Schuldverschreibungen um 3,3 Mrd DM (Kurswert), nachdem im Vormonat netto für 1,1 Mrd DM öffentliche Rentenpapiere abgesetzt worden waren. Die *Kreditinstitute* setzten dagegen im September mit 2,8 Mrd DM (netto) erheblich mehr eigene Schuldverschreibungen ab als im August (0,8 Mrd DM), und zwar beinahe ausschließlich im Laufzeitbereich von mehr als vier Jahren. Über die Hälfte des Netto-Absatzes von Bankschuldverschreibungen entfiel auf Kommunalobligationen (1,5 Mrd DM), die den Emissionsinstituten hauptsächlich zur Refinanzierung längerfristiger Darlehen an öffentliche Haushalte dienen. Beträchtlichen Umfang erreichte mit 1,1 Mrd DM auch der Pfandbriefabsatz, der sich damit nach dem sehr niedrigen Vormonatsergebnis wieder fühlbar belebte. Dagegen entfiel wiederum nur ein geringer Teil des Mittelaufkommens auf den Verkauf der überwiegend kürzerfristigen „sonstigen“ Bankschuldverschreibungen (0,2 Mrd DM). Am Markt für *DM-Auslandsanleihen* hat sich die Emissionstätigkeit im September etwas verstärkt. Insgesamt wurden neun Anleihen (darunter einige Privatplacierungen und Wandelanleihen) im Gesamtbetrag von 1,1 Mrd DM aufgelegt. Nach Abzug der Tilgungen ergab sich ein Netto-Absatz von 0,8 Mrd DM (Nominalwert); davon wurde der überwiegende Teil im Inland placiert.

Die Nachfrage nach Rentenpapieren wurde im September, wie schon im Vormonat, in erster Linie von den *Kreditinstituten* getragen, die Anleihen im Netto-Betrage von 0,8 Mrd DM übernahmen. Ihre Käufe konzentrierten sich auf Bankschuldverschreibungen (1,5 Mrd DM), während ihre Bestände an öffentlichen Anleihen abnahmen. Die *inländischen Nichtbanken*, die wichtigsten Käufer von Schuldverschreibungen der öffentlichen Hand, ließen im Zusammenhang mit den hohen Tilgungen in diesem Bereich ihre Bestände an öffentlichen Titeln zurück-

| Absatz und Erwerb von Rentenwerten | | | | |
|---|-----------|--------|--------|-------|
| Position | Mio DM | | | |
| | September | | August | |
| | 1980 | 1979 | 1980 | 1979 |
| Absatz = Erwerb insgesamt | — 70 | 456 | 1 716 | 4 883 |
| Absatz | | | | |
| 1. Inländische Rentenwerte 1) | — 612 | 457 | 1 746 | 4 470 |
| Bankschuldverschreibungen | 2 760 | 410 | 797 | 3 539 |
| Pfandbriefe | 1 105 | — 74 | 86 | 558 |
| Kommunalobligationen | 1 542 | — 740 | 945 | 1 851 |
| Schuldverschreibungen von Spezialkreditinstituten | — 83 | — 106 | — 355 | 120 |
| Sonstige Bankschuldverschreibungen | 197 | 1 330 | 121 | 1 010 |
| Industrieobligationen | — 56 | — 56 | — 158 | — 46 |
| Anleihen der öffentlichen Hand | —3 316 | 103 | 1 107 | 977 |
| 2. Ausländische Rentenwerte 2) | 542 | — 1 | — 30 | 413 |
| Erwerb | | | | |
| 1. Inländer 3) | 230 | 400 | 1 515 | 3 726 |
| Kreditinstitute | 824 | —1 131 | 950 | — 250 |
| Nichtbanken | — 969 | 1 711 | 605 | 4 174 |
| Offenmarktoperationen der Bundesbank | 375 | — 180 | — 40 | — 198 |
| 2. Ausländer 4) | — 300 | 56 | 202 | 1 157 |

1 Netto-Absatz zu Kurswerten plus/minus Veränderungen der Eigenbestände der Emittenten. — 2 Netto-Erwerb (+) bzw. Netto-Veräußerung (—) ausländischer Rentenwerte durch Inländer. — 3 In- und ausländische Rentenwerte. — 4 Netto-Erwerb (+) bzw. Netto-Veräußerung (—) inländischer Rentenwerte durch Ausländer.

gehen (— 2,8 Mrd DM). Sie übernahmen dagegen in erheblichem Umfang Bankschuldverschreibungen und ausländische Rentenwerte (netto 1,8 Mrd DM). Die *ausländischen Anleger* hielten sich im September am deutschen Rentenmarkt weiter zurück; per Saldo bauten sie ihre Bestände an inländischen Anleihen um 0,3 Mrd DM ab.

Am *Aktienmarkt* wurden mit 0,5 Mrd DM (Kurswert) fast ebensoviel inländische Dividendenwerte untergebracht wie im August. Den größten Teil davon erwarben wiederum die inländischen Nichtbanken (0,4 Mrd DM). Das Interesse inländischer Käufer an ausländischen Aktien, das bereits im August spürbar zurückgegangen war, hat sich dagegen weiter verringert. Bei den deutschen *Investmentfonds* überwogen im Bereich der Publikumsfonds erneut die Mittelabflüsse (— 138 Mio DM), nachdem die Fonds im Vormonat auf Grund von Sonderinflüssen erstmals in diesem Jahr ein positives Mittelaufkommen erzielt hatten. Von der schwachen Absatzentwicklung im September waren die Aktienfonds und die Rentenfonds gleichermaßen betroffen. Nur die offenen Immobilienfonds hatten — wie in den Vormonaten — per Saldo einen Mittelzustrom zu verzeichnen (31 Mio DM). Bei den Spezialfonds, die vor allem auf die Anlagebedürfnisse institutioneller Anleger ausgerichtet sind, kamen im September mit 72 Mio DM etwas weniger neue Mittel als in den Vormonaten auf.

Im Oktober hat sich die expansive Grundtendenz in der Entwicklung der Bundesfinanzen wieder durchgesetzt: Das Kassendefizit fiel in diesem Monat mit 4,8 Mrd DM um 1 Mrd DM höher aus als ein Jahr zuvor, während sich das Ergebnis im Vormonat noch leicht verbessert hatte. Die Gründe für das wieder größere Defizit lagen weniger bei den Kasseneinnahmen, die im Oktober immerhin um 5% höher als vor Jahresfrist ausfielen, als vielmehr auf der Ausgabenseite. Die Kassenausgaben nahmen nämlich mit 10 1/2% wieder beschleunigt zu. Damit wich die Ausgabenentwicklung erneut stärker von dem durch die Planungen vorgezeichneten Pfad ab. Von Januar bis Oktober insgesamt verausgabte der Bund 9 1/2% mehr als ein Jahr zuvor, während nach den Planungen für das ganze Jahr (in kassenmäßiger Abgrenzung) ein Zuwachs von etwa 6 1/2% zu erwarten wäre. Da die Einnahmen in den ersten zehn Monaten mit 7% deutlich langsamer wuchsen als die Ausgaben, erhöhte sich das Kassendefizit des Bundes in diesem Zeitraum gegenüber dem Vorjahr um 6 Mrd DM auf 27 Mrd DM.

Öffentliche Verschuldung

Im September haben die Gebietskörperschaften die Kreditmärkte nur relativ wenig, nämlich mit netto 1 Mrd DM, in Anspruch genommen. Zur Zurückhaltung veranlaßten sie einmal die bereits im Laufe des August einsetzenden und im September anhaltenden Zinssteigerungstendenzen im längerfristigen Bereich, zum anderen erlaubte der große Steuertermin eine „Atempause“ bei der Deckung des Finanzierungsbedarfs. Besonders der Bund hielt sich zurück und beschränkte sich darauf, Schuldscheindarlehen in relativ geringem Umfang (netto 0,9 Mrd DM) aufzunehmen. Auch seine Daueremissionen waren wenig ergiebig, weil ihre Verzinsung im September nicht an die steigenden Marktsätze angepaßt wurde. Der Umlauf an Anleihen und Kassensobligationen ging sogar beträchtlich zurück. Insgesamt verringerten sich die Kreditmarktschulden des Bundes um 0,5 Mrd DM. Daneben konnte der Bund mit dem im September entstandenen Kassenüberschuß den Buchkredit der Bundesbank um gut 2 Mrd DM zurückführen. Die übrigen öffentlichen Haushalte nahmen am Markt netto 1,5 Mrd DM auf, wovon jeweils 0,6 Mrd DM auf die Länder und Gemeinden sowie 0,3 Mrd DM auf das ERP-Sondervermögen entfielen. Die Gesamtverschuldung der Länder nahm allerdings um 0,2 Mrd DM ab, weil sie 0,8 Mrd DM Buchkredit der Bundesbank zurückzahlten.

Im Oktober nutzte der Bund, für den bisher allein Angaben vorliegen, vor allem die zu Monatsbeginn wieder etwas entspanntere Kapitalmarktlage, um den größten Teil seines sich für den Rest des Jahres zur Finanzierung der Kassendefizite abzeichnenden Fremdmittelbedarfs zu decken. Mit brutto 7,1 Mrd DM nahm der Bund im Oktober mehr Kredite auf als in allen anderen Monaten

Kassenmäßige Entwicklung des Bundeshaushalts *)

| Position | Januar/Oktober | | Oktober | |
|---|----------------|---------|---------|---------|
| | 1980 p) | 1979 | 1980 p) | 1979 |
| | Mio DM | | | |
| Kassentransaktionen | | | | |
| 1) Eingänge | 159 132 | 148 668 | 14 899 | 14 179 |
| 2) Ausgänge | 186 402 | 169 949 | 19 715 | 17 859 |
| 3) Saldo der Ein- und Ausgänge | -27 270 | -21 281 | - 4 815 | - 3 679 |
| 4) Sondertransaktionen 1) | 12 | - 73 | . | 2 |
| 5) Kassenüberschuß (+) bzw. -defizit (-) | -27 282 | -21 208 | - 4 815 | - 3 681 |
| Finanzierung | | | | |
| 1) Veränderung der Kassensmittel 2) | - 1 282 | + 1 394 | + 416 | - 831 |
| 2) Veränderung der Buchkredite der Bundesbank | - | - | - 1 042 | - |
| 3) Veränderung der Kreditmarktverschuldung, gesamt | +25 637 | +22 286 | + 6 198 | + 2 810 |
| a) Unverzinsliche Schatzanweisungen | - 2 553 | - 1 099 | - | - |
| b) Finanzierungsschätze | + 699 | - 398 | - 59 | - 22 |
| c) Kassensobligationen | - 1 313 | - 2 222 | - | - |
| d) Bundesobligationen | + 7 881 | - | + 1 132 | - |
| e) Bundesschatzbriefe | - 2 049 | + 2 304 | - 37 | + 119 |
| f) Anleihen | + 2 776 | + 8 359 | + 753 | + 777 |
| g) Bankkredite | +14 601 | +15 218 | + 4 315 | + 1 593 |
| h) Darlehen von Sozialversicherungen | + 340 | - 28 | + 55 | + 107 |
| i) Darlehen von sonstigen Nichtbanken | + 5 948 | + 325 | + 40 | + 236 |
| j) Sonstige Schulden | - 692 | - 173 | - 0 | - 0 |
| 4) Einnahmen aus Münzgutschriften | 331 | 373 | 75 | 35 |
| 5) Saldo der Verrechnungen mit dem Lastenausgleichsfonds 3) | - 32 | + 58 | . | - 6 |
| 6) Summe 1 — 2 — 3 — 4 + 5 | -27 282 | -21 208 | - 4 815 | - 3 681 |
| Nachrichtlich: | | | | |
| Zunahme bzw. Abnahme gegenüber dem Vorjahr in % | | | | |
| 1) Eingänge | + 7,0 | + 9,9 | + 5,1 | + 8,5 |
| 2) Ausgänge | + 9,7 | + 9,6 | + 10,4 | + 0,3 |

* Bei den in dieser Tabelle nachgewiesenen Kassentransaktionen handelt es sich um die Ein- und Auszahlungen auf die bzw. von den bei der Deutschen Bundesbank unterhaltenen Konten des Bundes (ohne Sondervermögen). Von den Ergebnissen der amtlichen Finanzstatistik weichen die Kasseneingänge bzw. -ausgänge vor allem deshalb ab, weil sie nicht im Zeitpunkt ihrer haushaltsmäßigen Verbuchung, sondern im Zeitpunkt des effektiven Ein- und Ausgangs erfaßt werden und weil über die Konten des Bundes Transaktionen für die Europäischen Gemeinschaften abgewickelt werden, die nicht im Bundeshaushalt selbst, sondern in Anlagen dazu verbucht werden. — 1 Vgl. Anmerkung 2 in Tab. VII, 9 im Statistischen Teil. — 2 Einlagen bei der Bundesbank und sonstige Guthaben. — 3 Aus der Weiterleitung der auf dem Konto der Bundeshauptkasse eingehenden Lastenausgleichsabgaben. — p Vorläufig. Differenzen in den Summen durch Runden der Zahlen.

des Jahres (mit Ausnahme des April). Da überdies die Tilgungen mit knapp 1 Mrd DM relativ gering waren, konnte der Bund trotz des hohen Defizits den restlichen Buchkredit von 1 Mrd DM zurückzahlen und seine Kassenreserven um 0,4 Mrd DM aufstocken. Den überwiegenden Teil der Fremdmittel (netto 4,4 Mrd DM) beschaffte sich der Bund als Schuldscheindarlehen, zu einem nicht unbeträchtlichen Teil von ausländischen Gläubigern. Daneben erhöhte sich der Umlauf an Bundesanleihen um 0,8 Mrd DM. Auch der Absatz von Bundesobligationen erbrachte mit 1,1 Mrd DM ein beachtliches Ergebnis, nachdem die Verzinsung dieser Papiere Anfang des Monats kräftig heraufgesetzt worden war.

Konjunkturindikatoren

Bei den nachfolgend kommentierten Daten über den Auftragseingang und die Produktion im September handelt es sich um vorläufige Angaben; erfahrungsgemäß werden diese ersten Septemberdaten bei endgültiger Berechnung häufig etwas nach oben revidiert.

Auftragseingang

Die Auftragseingänge im Verarbeitenden Gewerbe bewegten sich im September saisonbereinigt auf dem Niveau des Vormonats; den entsprechenden Vorjahresstand übertrafen sie um knapp 2%. Aus dem *Inland* gingen weniger Bestellungen ein als vorher, und zwar sowohl im Investitionsgütergewerbe als auch im Verbrauchsgütergewerbe. Dagegen setzte sich die rückläufige Tendenz im Grundstoffsektor nicht mehr fort; hier wurden – auch dem Volumen nach – zuletzt etwas höhere Inlandsaufträge registriert als im August d. J. Das *Exportgeschäft* war im September lebhafter als im August. Die Besserung betraf alle Bereiche des Verarbeitenden Gewerbes, wenn auch mit unterschiedlicher Intensität. Insgesamt erreichten die Bestellungen aus dem Ausland aber nicht das Niveau der ersten Jahreshälfte. Die *Auftragsbestände* des Verarbeitenden Gewerbes verharrten im September annähernd auf dem verhältnismäßig hohen Niveau der Vormonate.

Produktion

Die *gewerbliche Produktion* (ohne Bau) war im September nach vorläufigen Angaben saisonbereinigt abermals niedriger als im Vormonat. Alle Hauptbereiche des Verarbeitenden Gewerbes waren von Produktionseinschränkungen betroffen, wenn auch bei deutlicher Differenzierung in den einzelnen Branchen. So hat sich im Grundstoffsektor der Ausstoß der Chemischen Industrie im September erstmals nach längerer Zeit leicht erhöht, während er in der Eisenschaffenden Industrie gedrosselt wurde. Im Maschinenbau hielt sich die Produktion etwa auf dem Niveau des Vormonats, in anderen Investitionsgüterbranchen wurde sie dagegen zurückgenommen. Die Leistungen des *Bauhauptgewerbes* fielen im September – den vorläufigen amtlichen Angaben zufolge – saisonbereinigt spürbar unter das Niveau der vorangegangenen Monate.

Arbeitsmarkt

Die Zahl der *Arbeitslosen* hat sich im Oktober erneut erhöht. Saisonbereinigt betrachtet betrug sie Ende des Monats 955 000; das entspricht einer Arbeitslosenquote von 4,1% der abhängigen bzw. 3,6% aller Erwerbspersonen. Dabei ist die Erwerbslosigkeit unter den Männern etwas stärker gestiegen. Ferner scheint die Eingliederung von Jugendlichen in den Arbeitsprozeß etwas schwieriger geworden zu sein. Die Zahl der *Kurzarbeiter* hat sich im Oktober auf 189 000 erhöht. Ausgeweitet wurde insbesondere die Kurzarbeit in der Chemischen

| Wichtige Konjunkturindikatoren | | | | | |
|---|--|---|--|--|--|
| Saisonbereinigt 1) | | | | | |
| Auftragseingang im Verarbeitenden Gewerbe 2); 1976 = 100 | | | | | |
| Zeit | Werte insgesamt | davon: | | | Volumen insgesamt |
| | | aus dem Inland | | aus dem Ausland | |
| | | insgesamt | dar.: Investitionsgütergewerbe | | |
| 1980 1. Vj. 2. Vj. 3. Vj. Juli Aug. Sept. p) | 128 122 118 122 117 117 | 128 120 120 122 121 118 | 133 123 126 127 129 121 | 128 127 114 122 109 114 | 113 107 103 106 102 101 |
| Produktion im Produzierenden Gewerbe 3) 4); 1970 = 100 | | | | | |
| Zeit | Insgesamt ohne Bau | darunter: | | | Bauhauptgewerbe |
| | | Grundstoff- und Produktionsgütergewerbe | Investitionsgütergewerbe | Verbrauchsgütergewerbe | |
| 1980 1. Vj. 2. Vj. 3. Vj. Juli Aug. Sept. p) | 129 126 123 125 123 120 | 129 123 117 119 117 116 | 125 123 121 125 122 117 | 123 120 118 121 118 116 | 115 109 105 107 107 101 |
| Arbeitsmarkt; in Tsd | | | | | |
| Zeit | Arbeitslose 4) | Arbeitslosenquote 5) | Kurzarbeiter 6) | Offene Stellen 4) | Abhängig Beschäftigte p) |
| | | | | | |
| 1980 1. Vj. 2. Vj. 3. Vj. Aug. Sept. Okt. | 827 849 911 918 931 955 | 3,6 3,6 3,9 3,9 4,0 4,1 | 98 90 88 43 138 189 | 327 317 302 300 298 290 | 22 180 22 220 |

1 Saisonbereinigt mit dem Census-Verfahren X-11. – 2 Ohne Nahrungs- und Genußmittelgewerbe. – 3 Verarbeitendes Gewerbe, Bergbau, Elektrizitäts- und Gasversorgung sowie Bauhauptgewerbe. – 4 Saisonfaktoren neu berechnet. – 5 Arbeitslose in % der abhängigen Erwerbspersonen (ohne Soldaten) nach dem Mikrozensus. – 6 Nicht saisonbereinigt. – p Vorläufig.

und der Kunststoffverarbeitenden Industrie. Die den Arbeitsämtern gemeldeten *offenen Stellen* haben saisonbereinigt erneut abgenommen.

Zahlungsbilanz

10

Das Defizit im *Leistungsverkehr* der Bundesrepublik mit dem Ausland – das zusammengefaßte Ergebnis von Außenhandel, Dienstleistungen und Übertragungen – hat sich im September saisonbedingt verringert, und zwar von 4,4 Mrd DM im August auf 2,7 Mrd DM; das Defizit war damit nur wenig höher als vor Jahresfrist (2,5 Mrd DM). Ausschlaggebend für die Verbesserung von August auf September war u. a. die – in diesem Monat saisonübliche – Aktivierung im Außenhandel, der im September mit einem Überschuß von 1,6 Mrd DM abschloß nach einem Defizit von 0,1 Mrd DM einen Monat zuvor. Ausfuhren und Einfuhren sind im September gegenüber dem gleichen Vorjahrsmonat beträchtlich gestiegen, nämlich um 17% bzw. 19 1/2%, wobei allerdings etwa je die Hälfte des Zuwachses preisbedingt war. Saisonbereinigt betrachtet wuchsen die Außenhandelsumsätze im September verglichen mit dem August nur wenig.

Bei den „unsichtbaren“ Leistungstransaktionen (Dienstleistungen und Übertragungen) ist das traditionelle Defizit im Berichtsmonat im Zuge der normalen saisonalen Entwicklung kleiner geworden. So verminderte sich das Minus in der Dienstleistungsbilanz von 2,6 Mrd DM im August auf 2,2 Mrd DM im September. Allein die Nettoausgaben im Auslandsreiseverkehr sanken nach dem Ende der Sommerreisesaison um 1 Mrd DM auf 2,9 Mrd DM, waren damit aber immer noch um 0,6 Mrd DM höher als im gleichen Vorjahrsmonat. Auch bei den Übertragungen fiel das Defizit – hauptsächlich wegen gesunkener Nettoleistungen der Bundesrepublik an die EG, die allerdings monatlich stark schwanken – mit 1,7 Mrd DM niedriger als im Vormonat (2,1 Mrd DM) aus.

Im *langfristigen Kapitalverkehr* sind im September erneut Mittel ins Ausland abgeflossen, und zwar per Saldo 0,9 Mrd DM nach 0,3 Mrd DM im Vormonat. Hierzu trug vor allem bei, daß die Wertpapiertransaktionen umschlugen: Waren nämlich noch im August in diesem Bereich per Saldo 0,5 Mrd DM importiert worden, so flossen im September 0,7 Mrd DM ab. Zum einen kauften Inländer für 0,5 Mrd DM ausländische Anleihen; es handelte sich dabei in erster Linie um DM-Auslandsanleihen, deren Renditevorsprung vor den Inlandsanleihen sich im September vergrößerte. Zum anderen gaben Ausländer für 0,3 Mrd DM früher erworbene deutsche Rentenpapiere zurück. Zu Nettokapitalexporten kam es auch im Rahmen des langfristigen Darlehensgeschäfts der Banken sowie durch die Direktinvestitionen der Unternehmen. Dem standen jedoch langfristige Kapitalimporte der öffentlichen Hand gegenüber (netto 0,7 Mrd DM), die im Ausland Scheindarlehen aufnahm.

Im statistisch erfaßten *kurzfristigen Kapitalverkehr* setzten sich dagegen die Mittelzuflüsse fort, wenn auch mit 2,3 Mrd DM bei weitem nicht mehr so stark wie noch im August (6,5 Mrd DM). Insbesondere die Finanzkredit-aufnahmen der Unternehmen gingen – bei abnehmen-

Wichtige Posten der Zahlungsbilanz

| Position | 1980 | | | 1979 |
|--|----------|-----------|-----------------|--------------|
| | Sept. p) | Aug. r) | Januar/Sept. p) | Januar/Sept. |
| Mio DM | | | | |
| A. Leistungsbilanz | | | | |
| Außenhandel | | | | |
| Ausfuhr (fob) | 29 435 | 24 196 | 259 301 | 229 296 |
| Einfuhr (cif) | 27 809 | 24 329 | 253 223 | 210 964 |
| Saldo | + 1 626 | – 133 | + 6 078 | +18 332 |
| nachrichtlich: | | | | |
| Saisonbereinigte Werte | | | | |
| Ausfuhr (fob) | 28 750 | 28 560 | × | × |
| Einfuhr (cif) | 28 110 | 27 820 | × | × |
| Ergänzungen zum Warenverkehr 1) und Transithandel | – 423 | + 469 | + 1 463 | + 767 |
| Dienstleistungen | | | | |
| Einnahmen | 7 600 | 7 856 | 66 791 | 57 778 |
| Ausgaben | 9 800 | 10 470 | 80 479 | 70 166 |
| Saldo | – 2 200 | – 2 614 | –13 689 | –12 388 |
| Übertragungen | | | | |
| Fremde Leistungen | 1 100 | 866 | 8 424 | 8 162 |
| Eigene Leistungen | 2 800 | 2 967 | 26 798 | 23 536 |
| Saldo | – 1 700 | – 2 101 | –18 374 | –15 374 |
| Saldo der Leistungsbilanz | – 2 697 | – 4 380 | –24 522 | – 8 661 |
| B. Kapitalbilanz | | | | |
| (Nettokapitalexport: –) | | | | |
| Langfristiger Kapitalverkehr | | | | |
| Privat | – 1 580 | – 38 | – 9 031 | +12 584 |
| Direktinvestitionen | – 226 | + 34 | – 4 021 | – 3 046 |
| Deutsche Anlagen im Ausland | – 570 | – 222 | – 5 770 | – 4 898 |
| Ausländische Anlagen im Inland | + 344 | + 256 | + 1 749 | + 1 852 |
| Portfolioinvestitionen | – 741 | + 464 | – 4 415 | + 2 786 |
| Kredite und Darlehen der Banken | – 490 | – 443 | + 353 | +14 007 |
| Sonstiges | – 124 | – 93 | – 948 | – 1 163 |
| Öffentliche Hand | + 673 | – 259 | + 9 708 | – 825 |
| Saldo | – 907 | – 297 | + 677 | +11 761 |
| Kurzfristiger Kapitalverkehr | | | | |
| Kreditinstitute | + 2 019 | + 1 372 | – 5 561 | + 243 |
| Wirtschaftsunternehmen 2) | + 758 | + 5 109 | +15 908 | – 2 451 |
| Öffentliche Hand | – 521 | + 67 | + 2 248 | + 630 |
| Saldo | + 2 256 | + 6 548 | +12 595 | – 1 580 |
| Saldo der gesamten Kapitalbilanz | + 1 349 | + 6 251 | +13 272 | +10 181 |
| C. Saldo der statistisch erfaßten Transaktionen (A + B) | – 1 348 | + 1 871 | –11 250 | + 1 519 |
| D. Saldo der statistisch nicht aufliegenderbaren Transaktionen (Restposten) | | | | |
| a) ohne Handelskredite | – | – 2 137 | – | – 3 362 |
| b) einschl. Handelskredite 3) | – 1 681 | (– 1 197) | – 6 861 | (– 6 018) |
| E. Saldo aller Transaktionen im Leistungs- und Kapitalverkehr (C + D) | – 3 029 | – 266 | –18 111 | – 1 843 |
| F. Ausgleichsposten zur Auslandsposition der Bundesbank 4) | – | – | + 508 | + 534 |
| G. Veränderung der Netto-Auslandsaktiva der Bundesbank (Zunahme: +) | – 3 029 | – 266 | –17 602 | – 1 309 |

1 Hauptsächlich Lagerverkehr auf inländische Rechnung und Absetzung der Rückwaren und der Lohnveredelung. – 2 Kurzfristiger Kapitalverkehr der Unternehmen im September 1980 vorläufig ohne Veränderung der Handelskredite, die sich bis zu ihrer späteren statistischen Erfassung im Restposten (Pos. D.b.) niederschlagen. – 3 Januar/September 1980 nur einschl. der Handelskredite für September. – 4 Zuteilung von IWF-Sonderziehungsrechten. – p Vorläufig. – r Revidiert. Differenzen in den Summen durch Runden der Zahlen.

dem Zinsgefälle zum Euromarkt – von rd. 4 Mrd DM im August auf netto 0,7 Mrd DM im September zurück. Zu den Banken flossen allerdings mit 2 Mrd DM merklich mehr Auslandsgelder als im Vormonat; berücksichtigt man auch noch die Devisenswappeschäfte, in deren Rahmen die Bundesbank im September Dollar im Gegenwert von 2,7 Mrd DM an die Kreditinstitute zurückverkaufte, dann dürften die Geldzuflüsse zu den Banken sogar fast 5 Mrd DM betragen haben.

Die Netto-Auslandsaktiva der Bundesbank sind im September um 3,0 Mrd DM gesunken; eliminiert man auch hier die oben erwähnten Swappeschäfte, dann haben sich die Reserven in diesem Monat kaum vermindert (– 0,3 Mrd DM). Im *Oktober*, als der Druck auf den DM-Wechselkurs zunahm und neben kursglättenden Interventionen am DM-Dollarmarkt auch obligatorische Interventionen im Europäischen Währungsverbund notwendig wurden, sanken die Währungsreserven um rd. 3 1/2 Mrd DM.

Finanzentwicklung der Länder im Jahre 1980

Die Ausweitung der öffentlichen Defizite im laufenden Jahr hängt zu einem guten Teil mit der Entwicklung in den Länderhaushalten zusammen. In der ersten Jahreshälfte 1980 fiel das Defizit der Länder mit 7 Mrd DM¹⁾ um gut 4 Mrd DM höher aus als im gleichen Zeitraum von 1979. Auch im dritten Quartal gingen die Defizite nach allen Anzeichen deutlich über das Vorjahrsniveau hinaus. Die Finanzlage der Länder hat sich damit seit Anfang d. J. mehr verschlechtert, als nach den Planungen für 1980 abzusehen war. Der Trend zu wachsenden Deckungslücken, der bereits in den beiden vorangegangenen Jahren als Folge des 1977 eingeleiteten finanzpolitischen Kurswechsels bei Bund und Ländern wirksam gewesen war, hat sich 1980 noch akzentuiert.

Die Hauptursache der stark wachsenden Defizite bildete die kräftige Ausgabenexpansion: In der ersten Jahreshälfte 1980 übertrafen die gesamten Aufwendungen der Länder ihr entsprechendes Vorjahrsniveau um 12% und entfalteten eine Dynamik, wie sie zuletzt zu Beginn des Jahres 1975 zu beobachten gewesen war. Das Tempo des Ausgabenanstiegs war damit wesentlich stärker als 1979 (8 1/2 %) und ging zugleich weit über den Rahmen hinaus, den sich die Länder mit ihren Haushaltsplanungen für 1980 gesteckt hatten. In den Budgets der Länder ist für das laufende Jahr lediglich ein Ausgabenwachstum von 7% vorgesehen; das ist etwas weniger als 1979. Damit strebten die Länder an, dem schwächeren Einnahmewachstum Rechnung zu tragen, der u. a. noch eine Spätfolge der 1978 beschlossenen Steuerentlastungsmaßnahmen ist²⁾.

Die beträchtliche Beschleunigung des Ausgabenflusses war sowohl im Investitionsbereich als auch bei den laufenden Ausgaben festzustellen. Bei den Investitionsausgaben, und zwar den eigenen Sachinvestitionen wie den Investitionszuweisungen an die Gemeinden, schlug besonders zu Buche, daß die Preise für Bauleistungen binnen Jahresfrist erheblich gestiegen sind; sie waren im ersten Halbjahr um rd. 12% höher als im Vorjahr. Für ihre Sachinvestitionen haben die Länder in der ersten Jahreshälfte 1980 nicht zuletzt aus diesem Grund um 16% mehr aufgewendet als ein Jahr zuvor, ein Anstieg, der gut doppelt so hoch war wie im Gesamtjahr 1979³⁾. Die in den Länderetats wesentlich stärker ins Gewicht fallenden Investitionszuwendungen an die Gemeinden schnellten von Januar bis Juni d. J. sogar um fast ein Drittel empor. Daneben stiegen auch die Investitionszuschüsse und Darlehen der Länder an Private in diesem Zeitraum außergewöhnlich stark (+ 30%), nachdem sich diese Aufwendungen schon in den vorangegangenen zwei Jahren wesentlich rascher als die Gesamtausgaben erhöht hatten. Der Ausgabenschub im Investitionsbereich ging mit einem Abbau von Haushaltsresten einher, die in den Vorjahren entstanden waren, als die vor allem mit dem „Programm für Zukunftsinvestitionen“ erheblich aufgestockten Ausgabenansätze nicht voll ausgeschöpft worden waren.

¹ Das Defizit in haushaltsmäßiger Abgrenzung wurde hierbei näherungsweise um Zahlungen bereinigt, die – wie die Lohn- und Gehaltszahlungen für den Januar – kassenmäßig noch im vorangegangenen Jahr geleistet, haushaltsmäßig dagegen teilweise erst im jeweils laufenden Jahr verbucht werden. Umgekehrt wurden die Anfang d. J. noch für Rechnung von 1979 geleisteten Ausgaben dem laufenden Jahr zugerechnet.
² Im laufenden Jahr wird nämlich das Steueraufkommen der Länder – ebenso wie beim Bund – erstmals dadurch geschmälert, daß die Ge-

Der sehr kräftige Mittelabfluß bei den Investitionen traf in der ersten Jahreshälfte 1980 mit einem beschleunigten Wachstum der laufenden Ausgaben zusammen. Die Aufwendungen für das Personal – der größte Ausgabenblock in den Länderetats – stiegen mit 8% nicht nur stärker als 1979, sondern zugleich kräftiger als in den Plänen für 1980 veranschlagt (gut 6 1/2%), da der Tarifabschluß für den öffentlichen Dienst für die Zeit ab März höher ausfiel als ursprünglich eingeplant. In den Ausgaben schlug zudem der schon im Laufe von 1979 kräftig aufgestockte Personalbestand zu Buche. Noch stärker wurde der in den Haushaltsplanungen vorgezeichnete Rahmen für Ausgabensteigerungen beim laufenden Sachaufwand überschritten; von Januar bis Juni d. J. fiel das Plus mit 11 1/2% etwa doppelt so hoch aus, wie dies in den Ansätzen für 1980 einkalkuliert worden war. Die Länder wurden hier vermutlich vor allem von den gestiegenen Energiekosten betroffen, die schon im Verlauf des vorigen Jahres die Sachaufwendungen stark hatten wachsen lassen. Auch die Dynamik bei den „Einkommensübertragungen“ bildete eine Triebfeder des Ausgabenwachstums. Die laufenden Übertragungen der Länder an Private erhöhten sich jedenfalls in der ersten Jahreshälfte 1980 um 14%, wozu unter anderem beigetragen haben dürfte, daß die Länder für die Ausbildungsförderung infolge der im Herbst letzten Jahres vorgenommenen Anpassung der Leistungen sowie deren wachsender Inanspruchnahme sehr viel mehr als vor Jahresfrist aufwenden mußten. Die laufenden Zuweisungen an die Gemeinden nahmen von Januar bis Juni d. J. ebenfalls erheblich mehr Mittel in Anspruch (+ 13%); dabei fiel auch der in diesem Jahr in einigen Ländern gewährte „Spitzenausgleich“ an die vom Wegfall der Lohnsummensteuer hauptsächlich betroffenen Gemeinden ins Gewicht. Schließlich hat die Zinskostenbelastung der Länderetats weiter zugenommen; mit fast 16% fiel hier der Ausgabenzuwachs in den ersten beiden Quartalen d. J. noch höher aus als 1979 (+ 14%).

Die Ausweitung der Deckungslücke in den Länderhaushalten wurde im bisherigen Jahresverlauf dadurch etwas gebremst, daß auch die Einnahmen längere Zeit stärker als veranschlagt stiegen; mit gut 7% lag ihr Wachstum in den ersten sechs Monaten d. J. deutlich oberhalb der in den Plänen für 1980 insgesamt enthaltenen Rate (+ 4 1/2%). Dies beruhte allerdings nicht auf der Entwicklung des Steueraufkommens. Die Steuereinnahmen der Länder nahmen vielmehr im ersten Halbjahr mit 6% lediglich in dem für das Jahr 1980 insgesamt veranschlagten Tempo zu, obwohl sie nach dem erwarteten Jahresverlauf zunächst überproportional hätten wachsen müssen. Seitdem ist ihr Anstieg noch schwächer geworden (im dritten Quartal belief er sich nur noch auf 3%). Kräftiger als nach den Plänen erwartet sprudelten ausschließlich die – in den Länderetats freilich üblicherweise zu vorsichtig kalkulierten – übrigen Einnahmen, die von Januar bis Juni d. J. um 10% höher ausfielen als

meinden als Ausgleich für den Wegfall der Lohnsummensteuer in stärkerem Maße an den Einkommensteuern beteiligt werden und einen niedrigeren Anteil des Gewerbesteueraufkommens als Umlage abführen müssen.

3 Als Sondereinfluß spielte zum Jahresbeginn freilich auch eine Rolle, daß die Bauausgaben Anfang 1979 witterungsbedingt besonders schwach ausgefallen waren.

Einnahmen- und Ausgabenentwicklung der Länder *)

| Position | 1977 | 1978 | 1979 | 1. Hj. 1980 |
|---|----------|----------|----------|-------------|
| Mrd DM | | | | |
| Einnahmen | | | | |
| Steuern | 107,0 | 114,3 | 123,9 | 60,1 |
| Zuweisungen von Gebietskörperschaften | 27,5 | 29,8 | 32,4 | 16,0 |
| Sonstige Einnahmen | 17,9 | 19,4 | 20,3 | 10,5 |
| insgesamt | 152,4 | 163,5 | 176,6 | 86,6 |
| Ausgaben | | | | |
| Personalausgaben | 69,7 | 74,2 | 79,5 | 39,4 |
| Lfd. Sachaufwand | 16,2 | 16,9 | 18,4 | 9,1 |
| Zinsausgaben | 6,3 | 6,8 | 7,7 | 4,2 |
| Lfd. Übertragungen an Private | 16,2 | 18,6 | 20,0 | 11,5 |
| Sachinvestitionen | 8,2 | 8,5 | 9,1 | 3,6 |
| Mittelbare Investitionen 1) | 10,9 | 12,7 | 14,0 | 6,5 |
| Zuweisungen an andere Gebietskörperschaften | 33,4 | 38,2 | 42,1 | 19,3 |
| darunter für Investitionen | (10,5) | (12,2) | (14,0) | (5,1) |
| insgesamt | 161,0 | 175,9 | 190,9 | 93,5 |
| Saldo der Einnahmen und Ausgaben | — 8,6 | — 12,4 | — 14,3 | — 6,9 |
| Veränderung gegen Vorjahr in % | | | | |
| Einnahmen | | | | |
| Steuern | + 13,7 | + 6,8 | + 8,4 | + 6,0 |
| Zuweisungen von Gebietskörperschaften | + 3,1 | + 8,3 | + 8,8 | + 8,9 |
| Sonstige Einnahmen | + 6,8 | + 8,3 | + 4,4 | + 12,2 |
| insgesamt | + 10,8 | + 7,3 | + 8,0 | + 7,2 |
| Ausgaben | | | | |
| Personalausgaben | + 7,4 | + 6,4 | + 7,1 | + 7,9 |
| Lfd. Sachaufwand | + 8,0 | + 4,3 | + 9,3 | + 11,6 |
| Zinsausgaben | + 22,0 | + 8,1 | + 13,8 | + 15,5 |
| Lfd. Übertragungen an Private | + 6,6 | + 14,4 | + 7,7 | + 13,8 |
| Sachinvestitionen | + 4,7 | + 3,8 | + 7,0 | + 15,8 |
| Mittelbare Investitionen 1) | — 12,8 | + 16,9 | + 10,2 | + 29,2 |
| Zuweisungen an andere Gebietskörperschaften | + 3,3 | + 14,1 | + 10,4 | + 13,3 |
| darunter für Investitionen | (— 12,1) | (+ 16,6) | (+ 14,3) | (+ 30,9) |
| insgesamt | + 5,2 | + 9,3 | + 8,6 | + 12,0 |

* Die in der Finanzstatistik ausgewiesenen Einnahmen und Ausgaben der Länder wurden näherungsweise um Zahlungen bereinigt, die – wie die Lohn- und Gehaltszahlungen für den Januar – kassenmäßig noch im vorangegangenen Jahr geleistet, haushaltsmäßig dagegen teilweise erst im jeweils laufenden Jahr verbucht werden. Umgekehrt wurden die zum Jahresbeginn noch für Rechnung des alten Jahres geleisteten Zahlungen (der sog. Auslauferperiode) dem jeweils laufenden Jahr zugerechnet. Die Einnahmen und Ausgaben der kaufmännisch buchenden Krankenhäuser sind ab 1978 geschätzt. – 1 Ausgaben für Investitionszuschüsse und Darlehen an Dritte sowie Beteiligungserwerb.

ein Jahr zuvor und sich damit noch wesentlich günstiger als 1979 entwickelten. Hier wirkte sich einerseits aus, daß die – vom Gewicht her dominierenden – Zuweisungen des Bundes gleichsam als Pendant zum kräftigeren Wachstum gemeinschaftlich finanzierter Ausgaben (vor allem im Bereich der Investitionen und bei der Ausbildungsförderung) relativ stark flossen; in der ersten Jahreshälfte war das Plus bei dieser Position mit 9% doppelt so hoch wie für 1980 insgesamt veranschlagt. Zum anderen erhöhten sich aber auch die Einkünfte der Länder aus Beteiligungen und eigenen Unternehmen in diesem Zeitraum überraschend kräftig (+ 24%).

14 Der sich unmittelbar aus ihren Kassenbewegungen ergebende Finanzierungsbedarf der Länder war im ersten Halbjahr mit 3 1/2 Mrd DM erst halb so hoch wie das erwähnte haushaltsmäßige Defizit, weil die zu Jahresbeginn auf den Länderkonten eingehenden kommunalen Einkommensteueranteile dem üblichen Modus entsprechend erst später weitergeleitet werden, so daß diese Mittel den Ländern vorübergehend zur Verfügung stehen. Gleichwohl verschuldeten sich die Länder in der ersten Jahreshälfte mit 7 Mrd DM am Kreditmarkt stärker, als ihrem unmittelbaren kassenmäßigen Bedarf entsprochen hätte, um die Massierung ihrer Kreditaufnahme in den letzten Monaten des Jahres, die bei den Ländern üblicherweise noch stärker ausgeprägt ist als beim Bund, zu mildern. Allerdings haben sich die Länder im ersten Halbjahr nicht so viele Kredite „auf Vorrat“ beschafft wie in der gleichen Vorjahrszeit. Ein Grund für die zunächst gezeigte Zurückhaltung in der Kreditaufnahme war möglicherweise, daß die Länder für den weiteren Jahresverlauf zeitweise mit einem Rückgang der Zinsen rechneten. Für das zweite Halbjahr blieb somit ein um so höherer Mittelbedarf. Im dritten Quartal beschafften sich die Länder mit netto 4 Mrd DM fast doppelt so viel Fremdmittel wie vor Jahresfrist, was gerade ausreichte, um das von Juli bis September entstandene Kassendefizit zu decken; darüber hinaus wurden für die restlichen Monate d.J. relativ umfangreiche noch nicht kassenwirksame Darlehensaufnahmen vereinbart.

Nach den bisher beobachteten Tendenzen wird sich die Schere zwischen den Einnahmen und Ausgaben der Länder im Gesamtjahr 1980 wesentlich weiter öffnen, als dies nach den Haushaltsplanungen für 1980 zu erwarten gewesen wäre. Ausschlaggebend hierfür ist die Ausgabenentwicklung in den Länderetats: Während 1978 und 1979 noch Minderausgaben von mehreren Mrd DM gegenüber den Planungen entstanden waren, werden diesmal die Ausgabenansätze aller Voraussicht nach erheblich überschritten werden. Beträchtliche Mehraufwendungen der Länder zeichnen sich selbst für den Fall ab, daß sich der Mittelabfluß bis zum Jahresende merklich abschwächt. Zwar hat sich das Ausgabenwachstum nach den bisherigen Anzeichen inzwischen etwas verlangsamt; es dürfte jedoch auch im dritten Quartal noch über das in den Planungen für 1980 insgesamt veranschlagte Plus hinausgegangen sein.

Im Gegensatz zu dieser weiterhin recht ausgeprägten Ausgabendynamik bleiben die Steuereinnahmen der Länder neuerdings stärker hinter den ursprünglichen Erwartungen zurück. Anders als in den vorangegangenen Jahren, in denen die Steuererträge nach der positiven Seite hin überraschten, wird daher 1980 das Steueraufkommen der Länder niedriger als veranschlagt ausfallen (und zwar um schätzungsweise gut 1 Mrd DM). Zu diesen Steuerausfällen bilden aber die besonders kräftig steigenden sonstigen Einnahmen ein Gegengewicht. Insgesamt wird das Defizit der Länder 1980 voraussichtlich

Finanzierungssaldo und Verschuldung der Länder

Mrd DM

| Zeit | Kassenmäßiges Finanzierungsdefizit 1) | Marktmäßige Nettokreditaufnahme 2) | Schuldenstand am Ende des jeweiligen Zeitraums 2) |
|----------------|---------------------------------------|------------------------------------|---|
| 1977 | 8,3 | 7,8 | 89,5 |
| 1978 | 12,0 | 12,5 | 102,0 |
| 1979 | 15,0 | 13,6 | 115,6 |
| 1979 1.–3. Vj. | 2,3 | 8,0 | 109,9 |
| 1980 1. Hj. | 3,4 | 7,1 | 122,7 |
| 3. Vj. | 3,9 | 4,0 | 126,6 |
| 1.–3. Vj. | 7,3 | 11,0 | 126,6 |

1 Der hier ausgewiesene Finanzierungssaldo ist aus der Entwicklung der Finanzierungstransaktionen (d.h. Schuldenaufnahmen und Guthabenbewegungen) errechnet und weicht von dem in der voranstehenden Tabelle ausgewiesenen Saldo der Einnahmen und Ausgaben auf der Basis der Finanzstatistik ab; neben zeitlichen Unterschieden in der Verbuchung spielt dabei vor allem eine Rolle, daß die zeitweilige Ansammlung des kommunalen Einkommensteueranteils auf den Länderkonten in die Berechnung des Finanzierungssaldos eingeht. – 2 Ohne Buchkredit bei der Bundesbank.

erheblich über den ursprünglich veranschlagten Betrag (von gut 19 1/2 Mrd DM) hinausgehen; aus heutiger Sicht könnte es eine Größenordnung von etwa 22 Mrd DM erreichen, womit es um 7 bis 8 Mrd DM höher wäre als 1979 und sogar das bisherige Rekordniveau des Rezessionsjahres 1975 noch überschreiten würde.

Unter allen Haushaltsebenen hat sich damit die finanzielle Situation der Länder in den letzten Jahren am stärksten verschlechtert. Während im Jahre 1977 – also bevor die öffentlichen Haushalte allgemein wieder auf einen expansiveren Kurs einschwenkten – mit gut 8 Mrd DM nur etwa ein Viertel des gesamten Defizits der Gebietskörperschaften auf die Länder entfiel, werden es 1980 voraussichtlich bereits fast zwei Fünftel sein. Speziell im laufenden Jahr folgte man nicht der vor Jahresfrist vom Finanzplanungsrat ausgesprochenen Empfehlung, den Anstieg der öffentlichen Ausgaben zu verringern und die Defizite der Gebietskörperschaften unter dem Niveau des Vorjahrs zu halten. Angesichts der drastischen Verschlechterung der Finanzlage der Länder ergibt sich für das kommende Jahr um so dringender die Notwendigkeit, alles zu tun, um ein weiteres Ausuferndes des Defizits zu verhindern. Da die Etats der Länder für 1981 durch die im Sommer d.J. beschlossenen Einkommensteuererleichterungen bereits in erheblichem Umfang vorbelastet sind und die in Betracht gezogenen Steuererhöhungen (Mineralölsteuer und Branntweinabgaben) den Ländern nicht zugute kommen, erscheint eine Zurückhaltung auf der Ausgabenseite besonders angezeigt. Die Personalausgaben bilden hier eine Art Schlüsselgröße, zumal eine Lastenverschiebung über eine Kürzung der Zuweisungen an die Gemeinden kaum ein vertretbarer Ausweg sein dürfte.

Ertragslage und Finanzierungsverhältnisse der Unternehmen im Jahre 1979

Ertragslage

15

Für die Unternehmen war 1979 ein Jahr guter Erträge, wie den ersten Ergebnissen der Statistik der Deutschen Bundesbank über Unternehmensbilanzen zu entnehmen ist. Der *Jahresüberschuß*, vor Steuern gerechnet, hat in den hier einbezogenen Unternehmensbereichen 1979 um etwa 9 % zugenommen; er ist damit im vergangenen Jahr spürbar mehr gestiegen als 1978. Nach Steuern übertraf er 1979 das Vorjahrsniveau um 7 1/2 %. Die *Umsätze* der Unternehmen (ohne Mehrwertsteuer) sind im vergangenen Jahr noch stärker gewachsen als der Jahresüberschuß; sie gingen 1979 um 10 1/2 % über das Vorjahrsergebnis hinaus, nach 3 1/2 % im Jahre 1978. Dabei ist aber zu berücksichtigen, daß 1978 der Jahresumsatz durch in das Jahr 1977 vorgezogene Abrechnungen von Lieferungen und Leistungen im Zusammenhang mit der Mehrwertsteuererhöhung von Anfang 1978 gedrückt gewesen war. Relativ kräftig hat 1979 der *Rohertrag* der Unternehmen zugenommen; er übertraf seinen Vorjahrsstand um 8 1/2 %, verglichen mit einem Zuwachs von 5 1/2 % im Jahr davor. Von den gesamten Umsatzerlösen verblieben den Unternehmen nach Abzug der Ausgaben für Vorprodukte (einschließlich der Lageraufstockung und der aktivierten Eigenleistungen) rd. 37 1/2 % als Rohertrag, aus dem die laufenden Aufwendungen zu bestreiten und der Jahresüberschuß zu erwirtschaften waren. Diese Quote lag 1979 etwas unter ihrem Vorjahrsniveau (38 %), das jedoch infolge der damals rückläufigen Einstandspreise bei vielen Vorprodukten und der erwähnten Vorverlagerung von Umsätzen relativ hoch ausgefallen war. Über den Stand von 1977 ging diese Quote 1979 noch um einen halben Prozentpunkt hinaus.

Dieses Ergebnis ist insofern bemerkenswert, als die Preise für Vorprodukte und Halbwaren, insbesondere für solche ausländischer Herkunft, im Jahre 1979 stark gestiegen sind. Den Unternehmen ist es also offenbar weitgehend gelungen, die Verteuerungen ihres Materialeinsatzes teils durch Produktivitätssteigerungen aufzufangen, teils an die Abnehmer weiterzugeben. Insofern unterscheiden sich die Ertragsverhältnisse des vergangenen Jahres beträchtlich von denen des Jahres 1974, als die Verteuerungen im Vorproduktbereich, die damals – nach dem ersten Ölpreisschock – sehr rasch in voller Höhe auf die Materialkosten durchschlugen, bei weitem nicht in gleichem Tempo und Umfang hatten weitergewälzt werden können. Wie die Tabelle auf Seite 16 zeigt, war der Umsatz aller Unternehmen 1974 um 10 1/2 % gestiegen, der Rohertrag aber nur um 6 1/2 %. In Verbindung mit hohen sonstigen Kostensteigerungen, vor allem im Personalbereich, hatte dies zu einer starken Einengung der Ertragsmargen geführt. Im Vergleich hierzu befanden sich die Unternehmen 1979 in einer günstigeren Position, nicht nur, weil die Preise für Vorprodukte zunächst weniger stark stiegen, sondern weil sich auch die „hausgemachten“ Kostensteigerungen in erheblich engeren Grenzen hielten als nach der ersten Öl-

| Erfolgsrechnung der Unternehmen *) | | | |
|------------------------------------|---------------------------------|---------|---------|
| Position | 1977 | 1978 | 1979 |
| | Mrd DM | | |
| Umsatz | 2 244,0 | 2 324,2 | 2 564,5 |
| Erweiterter Rohertrag | 916,6 | 970,0 | 1 054,5 |
| Rohertrag | 835,4 | 882,8 | 959 |
| Sonstige Erträge | 81,2 | 87,2 | 95,5 |
| darunter: | | | |
| Zinserträge | 9,8 | 9,7 | 11,5 |
| Aufwand | 861,8 | 912,0 | 992 |
| darunter: | | | |
| Personalaufwand 1) | 445,2 | 471,0 | 502 |
| Abschreibungen 2) | 69,1 | 73,7 | 79,5 |
| Zinsaufwendungen | 31,5 | 31,0 | 36 |
| Steuern 3) | 68,0 | 71,2 | 79 |
| Jahresüberschuß 4) | 54,9 | 58,1 | 62,5 |
| nachrichtlich: | | | |
| Jahresüberschuß vor Steuern | 122,9 | 129,3 | 141,5 |
| | in % des Umsatzes | | |
| Rohertrag | 37,2 | 38,0 | 37,5 |
| | in % des erweiterten Rohertrags | | |
| Jahresüberschuß 4) | 6,0 | 6,0 | 6 |
| Jahresüberschuß vor Steuern | 13,4 | 13,3 | 13,5 |
| Personalaufwand 1) | 48,6 | 48,6 | 47,5 |
| Netto-Zinsaufwand | 2,4 | 2,2 | 2,5 |

* Hochgerechnete Ergebnisse. 1979: Geschätzte Angaben, auf halbe und ganze Mrd DM bzw. Prozentpunkte gerundet. — 1 Löhne, Gehälter, soziale Abgaben und freiwillige soziale Aufwendungen. — 2 Auf Sachanlagen. — 3 Einschl. Körperschaftsteuer der Kapitalgesellschaften. — 4 Bilanzgewinn zuzüglich Veränderung der Rücklagen, abzüglich ausgewiesener Verluste.
Differenzen in den Summen durch Runden.

| Erfolgsrechnungen der Unternehmen 1978/79 und 1973/74 im Vergleich *) | | | | |
|---|----------------------------------|-------|----------------|-------|
| Position | 1978 | 1979 | Zum Vergleich: | |
| | | | 1973 | 1974 |
| | Veränderungen gegen Vorjahr in % | | | |
| Umsatz | + 3,6 | +10,5 | +11,4 | +10,3 |
| Rohertrag | + 5,7 | + 8,5 | +10,7 | + 6,4 |
| Rohertrag je Umsatzeinheit | + 2,0 | - 1,5 | - 0,5 | - 3,7 |
| Aufwand | + 5,8 | + 9 | +12,7 | + 7,7 |
| darunter: | | | | |
| Personalaufwand 1) | + 5,8 | + 6,5 | +11,8 | + 8,7 |
| Jahresüberschuß 2) | + 5,8 | + 7,5 | - 9,3 | - 8,2 |
| desgl. vor Steuern 3) | + 5,2 | + 9 | - 0,2 | - 3,8 |
| Nachrichtlich: | | | | |
| Zahl der Beschäftigten 4) | + 0,5 | + 1,2 | + 0,2 | - 3,6 |
| Einfuhrpreise | - 5,1 | +12,9 | +12,8 | +28,5 |
| darunter: | | | | |
| Rohstoffe und Halbwaren | - 8,7 | +28,8 | +22,6 | +63,2 |
| Erzeugerpreise gewerblicher Produkte | + 1,1 | + 4,8 | + 6,6 | +13,4 |
| darunter: | | | | |
| Erzeugnisse des Grundstoff- und Produktionsgütergewerbes | - 0,5 | +10,6 | + 8,8 | +23,4 |

* Hochgerechnete Ergebnisse. 1979: Geschätzte Angaben, auf halbe und ganze Mrd DM bzw. Prozentpunkte gerundet. — 1 Löhne, Gehälter, soziale Abgaben und freiwillige soziale Aufwendungen. — 2 Bilanzgewinn zuzüglich Veränderung der Rücklagen, abzüglich ausgewiesener Verluste. — 3 Einschl. Körperschaftsteuer der Kapitalgesellschaften. — 4 Abhängig Beschäftigte im Produzierenden Gewerbe, Handel und Verkehr (ohne Bahn, Post).
Differenzen in den Summen durch Runden.

krise. So hat sich insbesondere der *Personalaufwand* im Jahre 1979 gegenüber dem Vorjahr mit 6 1/2 % weit weniger als 1974 (9 %) erhöht.

Relativ stark haben 1979 nach dieser ersten Hochrechnung die *Abschreibungen* auf Sachanlagen zugenommen, was wohl in erster Linie mit der kräftigen Ausweitung des Investitionsaufwands der Firmen zu erklären ist. Der *Steueraufwand* — er umfaßt die Kostensteuern (mit Ausnahme der Mehrwertsteuer) aller Unternehmen sowie u. a. die Körperschaftsteuer der Kapitalgesellschaften, nicht dagegen die Einkommensteuer der Inhaber von Einzelfirmen und Personengesellschaften — ist ebenfalls vergleichsweise stark gestiegen¹⁾.

Für die *Verzinsung ihrer Fremdmittel* mußten die Firmen 1979 16 1/2 % mehr aufwenden als im Jahr davor; dem standen jedoch, was häufig übersehen wird, auch erhebliche *Zinserträge* gegenüber, die 1979 um fast 20 % höher ausfielen als 1978. Diese außergewöhnlich starke Ausweitung der Zinsströme auf beiden Seiten der Erfolgsrechnungen hing einmal mit dem Anstieg des Zinsniveaus zusammen, daneben aber mit einer kräftigen Ausweitung sowohl der finanziellen Aktiva als auch der Fremdmittel der Unternehmen. Netto, d. h. bei Aufrechnung von Zinsaufwendungen und -erträgen, hat sich die Zinsbelastung der Unternehmen 1979 um rd. 15 % erhöht. Sie entsprach 1979 rd. 2 1/2 % des um die sonstigen Erträge erweiterten Rohertrags. Im Vergleich zu anderen Aufwandsposten — allein die Personalaufwendungen beanspruchten 1979 fast die Hälfte des erweiterten Rohertrags — hatte der Nettozinsaufwand für die Gesamtheit aller Unternehmen damit nur relativ geringes Gewicht. Tatsächlich streuen hier die Verhältnisse bei den einzelnen Unternehmen sehr stark, je nachdem, wie ausgeprägt ihre Stellung als Netto-Schuldner ist.

Finanzierungsverhältnisse

Für die Finanzierung der Sach- und Geldvermögensbildung wendeten die Unternehmen 1979 nach dieser ersten Hochrechnung rd. 210 Mrd DM auf. Gegenüber dem Vorjahr hat sich damit das gesamte *Aufkommen an Finanzierungsmitteln* um etwa ein Drittel erhöht. Grundlage für diese starke Ausdehnung der Finanzierungsströme im Unternehmensbereich waren die im vorangegangenen Abschnitt bereits beschriebenen Ertragsverbesserungen. Sie schlugen in der Finanzierungsrechnung der Unternehmen mit einer deutlichen Stärkung der Innenfinanzierung zu Buch. Den Unternehmen standen 1979 rd. ein Fünftel mehr *Innenfinanzierungsmittel* zur Verfügung als im Jahr davor. Vor allem sind aus den höheren Gewinnen die Rücklagen in erheblichem Umfang dotiert worden. Auch haben Personengesellschaften und Einzelkaufleute, global betrachtet, ihr Eigenkapital kräftig verstärkt. Hohe Zugänge waren ferner bei den Rückstellungen zu verzeichnen, wobei, wie schon in den vorangegangenen Jahren, den Zuführungen zu den

¹ Vgl. auch die methodischen Anmerkungen am Schluß dieses Aufsatzes.

Rückstellungen für die betriebliche Altersversorgung besondere Bedeutung zukam. Die Abschreibungserlöse haben im Rahmen der Innenfinanzierung stets das größte Gewicht; 1979 entfielen auf sie fast drei Viertel der gesamten Innenfinanzierung. Ihre Entwicklung wird jedoch mehr von den Veränderungen des gesamten Kapitalstocks und in geringerem Maße von der aktuellen Ertragslage bestimmt. Sie haben 1979 deutlich unterproportional zu den übrigen Komponenten der Innenfinanzierung zugenommen. Von den gesamten Erträgen (Rohertrag und sonstige Erträge) verblieben 1979 nach der ersten Hochrechnung 10 1/2 % in Form von Innenfinanzierungsmitteln aller Art in den Unternehmen, verglichen mit 9 1/2 % im Vorjahr. Diese Relation hat damit wieder den Anschluß an die in den Jahren 1972/73 – also vor der ersten Ölkrise – zu verzeichnenden Werte gefunden, nachdem sie zwischenzeitlich zum Teil spürbar niedriger gewesen war.

Auch die *Außenfinanzierung* der Unternehmen wurde 1979 erheblich ausgeweitet. Mit über 100 Mrd DM haben sich die Firmen 1979 fast um die Hälfte mehr Mittel an den Kreditmärkten und durch Ausgabe von Kapitalanteilen beschafft als im Jahr davor. Allein ihre Verbindlichkeiten sind im vergangenen Jahr um 95 Mrd DM gestiegen (gegen 63 Mrd DM im Jahre 1978). Hierzu hat allerdings die Zunahme der Kreditverflechtung zwischen den Unternehmen maßgeblich beigetragen, die vermutlich nur zu einem relativ geringen Teil als ein Beitrag zur Investitionsfinanzierung angesehen werden kann; schätzungsweise dürfte etwa ein Drittel der gesamten zusätzlichen Außenfinanzierung auf diese interindustrielle Neuverschuldung zurückzuführen sein²). Bei den übrigen Zugängen an Verbindlichkeiten handelt es sich, wie aus anderen Quellen bekannt ist, zum weitaus überwiegenden Teil um Kreditaufnahmen bei inländischen Banken und nur in recht begrenztem Umfang um Mittelaufnahmen im Ausland, hauptsächlich in Form von Handelskrediten. Durch die Ausgabe von Kapitalanteilen haben sich die Unternehmen 1979 rd. 6 1/2 Mrd DM beschafft. Gegenüber den Vorjahren (1978: 5 1/2 Mrd DM; 1977: 6 Mrd DM; 1976: 5 Mrd DM) hat sich dieser Betrag nicht wesentlich erhöht. Ein wirklich zu Buch schlagender Erfolg der Körperschaftsteuerreform von Anfang 1977 ist in dieser Entwicklung bisher nicht zu erkennen, obwohl diese Reform den Zugang zur Aufnahme von Beteiligungskapital attraktiver gemacht hat. Auch die Statistik über neue Aktienemissionen bietet in diesem Punkt kein anderes Bild.

Das hohe Mittelaufkommen bei den Unternehmen diente vor allem zur Deckung des stark gestiegenen Bedarfs an *Investitionsfinanzierungen*. Für neue Sachanlagen wendeten die Unternehmen 1979 etwa ein Fünftel mehr auf als im Jahr davor. An dieser sehr kräftigen Ausweitung der Investitionstätigkeit waren, soweit sich dies anhand der bisher verfügbaren Jahresabschlüsse erkennen läßt, nahezu alle Unternehmensbereiche beteiligt. Sehr hoch

² Zu dieser Größenordnung gelangt man, wenn man die gesamten aus den Jahresabschlüssen der Unternehmen abgeleiteten Zugänge an Verbindlichkeiten (die die Kreditverflechtung zwischen den Unternehmen enthalten) den in der gesamtwirtschaftlichen Finanzierungsrechnung nachgewiesenen Kreditaufnahmen der Unternehmen gegenüberstellt, die die innersektoralen Kreditströme nicht einschließen. Statistisch enthält diese Restrechnung zwar erhebliche Unsicherheiten; die Grundtendenz der

| Mittelaufkommen und Mittelverwendung der Unternehmen *) | | | | | |
|--|--------|-------|-------|--------------|------|
| Position | 1977 | 1978 | 1979 | 1978 | 1979 |
| | Mrd DM | | | Anteile in % | |
| Innenfinanzierung | 82,8 | 91,3 | 109 | 57,0 | 52 |
| Mittel aus Gewinnen | 0,3 | 5,4 | 12,5 | 3,4 | 6 |
| Kapitalerhöhung 1) bei Personengesellschaften und Einzelkaufleuten | 0,9 | — 0,1 | 3,5 | — 0,0 | 1,5 |
| Zuführung zu Rücklagen | — 0,6 | 5,5 | 9 | 3,4 | 4,5 |
| Sonstige Mittel | 82,5 | 85,9 | 96 | 53,7 | 46 |
| Abschreibungen | 69,1 | 73,7 | 79,5 | 46,0 | 38 |
| Zuführung zu Rückstellungen | 13,4 | 12,3 | 16,5 | 7,7 | 8 |
| Außenfinanzierung | 24,9 | 68,8 | 101,5 | 43,0 | 48 |
| Kapitalerhöhung 2) bei Kapitalgesellschaften | 6,1 | 5,7 | 6,5 | 3,6 | 3 |
| Veränderung der Verbindlichkeiten | 18,8 | 63,0 | 95 | 39,4 | 45 |
| Mittelaufkommen insgesamt | 107,7 | 160,1 | 210 | 100 | 100 |
| Bruttoinvestitionen | 91,9 | 107,1 | 147 | 66,9 | 70 |
| Sachanlagenzugang (brutto) | 78,3 | 86,5 | 105,5 | 54,0 | 50 |
| Vorratsveränderung | 13,5 | 20,6 | 42 | 12,9 | 20 |
| Nachrichtlich: | | | | | |
| Innenfinanzierung in % der Bruttoinvestitionen | 90,1 | 85,2 | 74 | . | . |
| Sachanlagenzugang (netto) | 9,2 | 12,8 | 26 | 8,0 | 12,5 |
| Abschreibungen | 69,1 | 73,7 | 79,5 | 46,0 | 38 |
| Geldvermögensbildung | 15,8 | 53,0 | 63 | 33,1 | 30 |
| Veränderung der Kassenmittel 3) | 3,5 | 7,3 | 2 | 4,6 | 1 |
| Veränderung der Forderungen | 6,0 | 39,9 | 52 | 24,9 | 24,5 |
| Erwerb von Wertpapieren | 1,9 | 1,5 | 3 | 0,9 | 1,5 |
| Erwerb von Beteiligungen | 4,4 | 4,2 | 6,5 | 2,7 | 3 |
| Mittelverwendung insgesamt | 107,7 | 160,1 | 210 | 100 | 100 |

* Hochgerechnete Ergebnisse. 1979: Geschätzte Angaben, auf halbe und ganze Mrd DM bzw. Prozentpunkte gerundet. — 1 Nichtentnommene Gewinne und Kapitaleinlagen. — 2 Mittelbeschaffung durch Ausgabe von Aktien und GmbH-Anteilen. — 3 Kasse, Bank- und Postscheckgut haben.
Differenzen in den Summen durch Runden.

waren ferner die Zugänge an Vorräten. Mit rd. 352 Mrd DM standen die Lager in den Jahresabschlüssen 1979 um rd. 42 Mrd DM höher zu Buch als ein Jahr zuvor. Die Lagerzugänge waren damit mehr als doppelt so hoch wie 1978. Die starke Zunahme der Bilanzansätze für die Vorratslager im vergangenen Jahr spiegelt zum Teil eine höhere reale Bevorratung wider; sowohl bei Vorprodukten als auch bei fertigen Erzeugnissen dürften dabei reale Lagerzugänge an Erdölderivaten und sonstigen Grundstoffen stark zu Buch geschlagen haben. Die Bestände an anderen Fertigprodukten sind 1979 real ebenfalls kräftig aufgestockt worden. Zum Teil haben sich im Zuge des Lagerumschlags aber auch die Wertansätze für die Vorräte der Unternehmen erhöht, nachdem vor allem die Preise für Mineralölprodukte und andere Grundstoffe im Laufe des vergangenen Jahres stark gestiegen sind.

Insgesamt betragen die Aufwendungen der Unternehmen für Sachanlagen und Vorratsbildung 1979 rd. 147 Mrd DM; gegenüber dem Vorjahr haben sie um rd. 37 % zugenommen. Sie sind damit noch spürbar mehr gestie-

Kreditverflechtung zwischen den Unternehmen dürfte sie aber zutreffend wiedergeben.

| Bilanz der Unternehmen *) | | | | | |
|-----------------------------|---------|---------|---------|----------------------------------|------|
| Position | 1977 | 1978 | 1979 | 1978 | 1979 |
| | Mrd DM | | | Zunahme gegen Vorjahr in % | |
| Vermögen | | | | | |
| Sachvermögen | 786,2 | 821,5 | 892,5 | 4,5 | 8,5 |
| Sachanlagen | 496,3 | 510,9 | 540,5 | 2,9 | 6 |
| Vorräte | 289,9 | 310,5 | 352,5 | 7,1 | 13,5 |
| Forderungsvermögen 1) | 594,8 | 649,3 | 717 | 9,2 | 10,5 |
| darunter: | | | | | |
| Kassenmittel 2) | 59,3 | 66,6 | 68,5 | 12,3 | 3 |
| Forderungen | 415,2 | 455,2 | 508 | 9,6 | 11,5 |
| kurzfristige | 391,6 | 430,7 | 483 | 10,0 | 12 |
| langfristige | 23,6 | 24,5 | 24,5 | 4,0 | 0,5 |
| Kapital | | | | | |
| Eigenmittel | 319,4 | 331,8 | 353,5 | 3,9 | 6,5 |
| Fremdmittel 3) | 1 061,6 | 1 139,0 | 1 256 | 7,3 | 10,5 |
| darunter: | | | | | |
| Verbindlichkeiten | 777,3 | 838,6 | 932,5 | 7,9 | 11 |
| kurzfristige | 517,4 | 567,2 | 649 | 9,6 | 14,5 |
| langfristige | 259,9 | 271,4 | 283,5 | 4,4 | 4,5 |
| Rückstellungen | 170,6 | 183,7 | 202 | 7,7 | 10 |
| Bilanzsumme | 1 381,0 | 1 470,8 | 1 609,5 | 6,5 | 9,5 |
| Nachrichtlich: | | | | | |
| Umsatz | 2 244,0 | 2 324,2 | 2 564,5 | 3,6 | 10,5 |
| desgl. in % der Bilanzsumme | 162,5 | 158,0 | 159,5 | | |

* Hochgerechnete Ergebnisse. 1979: Geschätzte Angaben, auf halbe und ganze Mrd DM bzw. Prozentpunkte gerundet. — 1 Einschl. sonstiger Aktiva. — 2 Kasse, Bank- und Postscheckguthaben. — 3 Einschl. sonstiger Passiva.
Differenzen in den Summen durch Runden.

gen als das Aufkommen an Innenfinanzierungsmitteln, das sich in der gleichen Zeit, wie erwähnt, um 19% erhöht hat. Die gesamten Bruttoinvestitionen konnten 1979 nur zu 74% aus eigenerwirtschafteten Mitteln finanziert werden, verglichen mit 85% bzw. 90% in den beiden Jahren davor. Eine solche Verschiebung im Mittelaufkommen — mehr Fremdmittel und prozentual geringerer Beitrag der Innenfinanzierung — ist in Phasen starker Investitionstätigkeit normal. Im Jahre 1970 beispielsweise, als sich die Investitionen außerordentlich stark erhöht hatten, war die Innenfinanzierungsquote auf 66% gesunken³⁾.

Für die *Geldvermögensbildung* haben die Unternehmen 1979 rd. 63 Mrd DM aufgewendet, 19% mehr als im Jahr davor. Kräftig verstärkt haben sich vor allem die Zugänge an Forderungen, wobei die schon erwähnte Ausweitung der Kreditverflechtung zwischen den Unternehmen eine wichtige Rolle spielte; viele Unternehmen konnten sich offenbar schon aus Konkurrenzgründen einer verstärkten Kreditgewährung an ihre Abnehmer nicht entziehen. Die übrigen Veränderungen in der Geldvermögensbildung lassen darauf schließen, daß die Liquiditätsdecke der Unternehmen, wie angesichts der starken Ausweitung der Sachanlagen und Vorräte nicht anders zu erwarten war, gegenüber den Vorjahren nun doch spürbar kürzer geworden ist. Dies muß jedoch im Lichte

der starken Anreicherung der Unternehmensliquidität in den vorangegangenen Jahren gesehen werden und stellt insofern lediglich eine Normalisierung der Liquiditätsverhältnisse dar. Hierfür spricht schon, daß die Unternehmen, global betrachtet, auch 1979 ihre Kassenmittel weiter aufgestockt haben, wenngleich mit rd. 2 Mrd DM bedeutend weniger als 1978 (7 1/2 Mrd DM). Verhältnismäßig umfangreich war im vergangenen Jahr ferner der Erwerb von Wertpapieren sowie von Beteiligungen.

Kapital- und Vermögensstruktur

In der Vermögensstruktur der Unternehmen haben sich 1979 — wie schon in den Vorjahren — die Gewichte trotz der erwähnten hohen Anlageinvestitionen weiter zu Lasten des Anlagenbestandes und zu Gunsten des Forderungsvermögens sowie neuerdings der Vorratsbestände verschoben. Nach dieser ersten Hochrechnung entsprachen die Sachanlagen 1979 nur noch etwa 30 1/2% der Bilanzsumme gegen 32% im Jahr 1978. In den frühen siebziger Jahren hatten die Unternehmen durchschnittlich 35 1/2% und in der zweiten Hälfte der sechziger Jahre sogar 38% ihres gesamten Vermögens in Sachanlagen investiert. Auch der Anteil der Eigenmittel an den gesamten Passiva hat sich im vergangenen Jahr weiter vermindert, obwohl sich, wie dargestellt, die Innenfinanzierung 1979 erheblich verstärkt hat. Kapital und Rücklagen der Unternehmen machten 1979 nur etwa 21 1/2% der Bilanzsumme aus, gegen 22 1/2% im Vorjahr. In der zweiten Hälfte der sechziger Jahre hatte der Eigenmittelanteil noch rd. 30% betragen. Gleichwohl lassen die Jahresabschlüsse für 1979 erkennen, daß sich die Struktur der Anlagenfinanzierung im vergangenen Jahr trotz der lebhaften Investitionstätigkeit nicht verschlechtert hat. Mit 70% blieb die Relation von Eigenmitteln zum Sachanlagenbestand auf dem Vorjahrsniveau. Wenn man die gesamten den Unternehmen langfristig zur Verfügung stehenden Mittel (Eigenmittel, Pensionsrückstellungen und langfristige Verbindlichkeiten) den auf längere Sicht in den Unternehmen gebundenen Anlagen (Sachanlagen und Beteiligungen) gegenüberstellt, wird deutlich, daß die Anlagenfinanzierung im ganzen in den letzten Jahren sogar eher besser fundiert worden ist. Die Bilanzansätze für die erwähnten langfristigen Mittel gingen 1979, wie im Jahr davor, um 30% über den Gesamtwert an Sachanlagen und Beteiligungen hinaus; Anfang der siebziger Jahre hatte die Überdeckung dagegen erst rd. 20% betragen. Die bessere Ausstattung der Unternehmen mit langfristigem Eigen- und Fremdkapital hat ohne Zweifel den Dispositionsspielraum der Unternehmen erweitert und ihre Widerstandskraft gegenüber konjunkturellen Schwankungen eher erhöht. Damit sind auch die finanziellen Voraussetzungen für Innovationen — das bedeutet in der Regel risikoreichere Investitionen — günstiger geworden; die in neuerer Zeit nach den Ergebnissen der Ifo-Investitionsumfragen erkennbare erhöhte Bereitschaft zu solchen Investitionen könnte nicht zuletzt hier eine ihrer Stützen haben. Eine weitere

³ Ihren bisherigen Höchststand hatte die Innenfinanzierungsquote im Rezessionsjahr 1975 erreicht; damals hatten die Innenfinanzierungsmittel in den hier einbezogenen Unternehmensbereichen die Aufwendungen für neue Sachanlagen und Vorräte sogar um 11% übertraffen.

Verbesserung der im internationalen Vergleich freilich immer noch recht schwachen Eigenkapitalbasis der deutschen Unternehmen erscheint jedoch angesichts der sehr umfangreichen und große Investitionsanstrengungen erfordernden Zukunftsaufgaben unerlässlich, wobei nicht nur an eine weiterhin angemessene Innenfinanzierung, sondern auch an die verstärkte Beschaffung von Risikokapital an den Kapitalmärkten zu denken wäre.

Parallel zu der Verbesserung der „horizontalen“ Finanzierungsstruktur im langfristigen Bereich hat sich die schon seit mehreren Jahren erkennbare starke Expansion des kurzfristigen „finanziellen Überbaus“ fortgesetzt. Sowohl die Verbindlichkeiten als auch die Forderungen mit kurzer Laufzeit sind 1979 deutlich stärker gestiegen als die Bilanzsumme der Unternehmen. Rund 44 % des gesamten eingesetzten Kapitals entfielen nach den Jahresabschlüssen 1979 auf kurzfristige Verbindlichkeiten und 32 % des gesamten bilanzierten Vermögens auf kurzfristige Forderungen, verglichen mit 42 % bzw. 31 1/2 % in den Abschlüssen für 1978. Das starke Wachstum dieser Finanzierungspositionen hatte mehrere Ursachen. Zum einen schlug sich darin die Zunahme der allgemeinen Wirtschaftsaktivität im vergangenen Jahr nieder; vor allem hat der hohe, durch Preissteigerungen stark aufgeblähte Lageraufbau zusätzliche kurzfristige Finanzierungen ausgelöst, die in einer globalen, die wichtigsten Teile des Unternehmenssektors erfassenden Rechnung sowohl auf der Passivseite als auch auf der Aktivseite – soweit inländische Lieferanten an ihre Abnehmer im Inland Zahlungsziele eingeräumt haben – zu Buche schlugen. Auch in früheren Jahren verstärkter Wirtschaftsaktivität und erhöhter Lagerbildung hatte die Kreditverflechtung zwischen den Unternehmen in der Regel stark zugenommen. 1979 dürfte etwa reichlich ein Fünftel der gesamten Verpflichtungen auf Verbindlichkeiten gegenüber anderen Unternehmen im Inland entfallen sein. Zum anderen scheint der hohe Zuwachs an kurzfristigen Forderungen und Verbindlichkeiten der Unternehmen in einem strukturellen Trend zu liegen. So hat die fortschreitende Arbeitsteilung im Unternehmenssektor – u. a. werden zunehmend Aktivitäten zu anderen, auf sie spezialisierte Unternehmen ausgelagert (z. B. Projektleasing, Datenverarbeitung) – dazu geführt, daß zusätzliche finanzielle Beziehungen nicht nur zwischen den Unternehmen, sondern auch zwischen den beteiligten Firmen und ihren Banken entstanden sind. Zum Teil mag auch eine Rolle gespielt haben, daß im Exportgeschäft, speziell der Investitionsgüterhersteller, das Großanlagengeschäft mit üblicherweise längeren Zahlungsfristen zugenommen hat.

Mit der starken Ausweitung der kurzfristigen finanziellen Beziehungen war global betrachtet aber keineswegs eine Verbesserung, sondern, wie schon angedeutet, eher eine gewisse Einengung der Unternehmensliquidität – nach einer vorangegangenen starken Liquiditätsanreicherung – verbunden. Kassenmittel, kurzfristige Forde-

Verhältniszahlen zur Kapital- und Vermögensstruktur der Unternehmen *)

| Position | 1965/69 | 1970/74 | 1975/79 | 1977 | 1978 | 1979 |
|---|---------|---------|---------|-------|-------|-------|
| in % der Bilanzsumme 1) | | | | | | |
| Sachanlagen 2) | 38,0 | 35,5 | 32,6 | 33,0 | 31,8 | 30,5 |
| Vorräte | 22,3 | 21,5 | 22,9 | 23,0 | 23,0 | 24 |
| Kurzfristige Forderungen 2) | 26,1 | 30,7 | 31,0 | 30,3 | 31,3 | 32 |
| Langfristig zur Verfügung stehendes Kapital 3) | · °) | 49,2 | 48,9 | 49,6 | 48,6 | 47 |
| darunter: | | | | | | |
| Eigenmittel 4) | 30,0 | 25,0 | 22,7 | 22,9 | 22,3 | 21,5 |
| Kurzfristige Verbindlichkeiten | 37,5 | 42,4 | 41,9 | 41,0 | 42,1 | 44 |
| in % der Sachanlagen 2) | | | | | | |
| Eigenmittel 4) | 79,1 | 70,3 | 69,7 | 69,5 | 70,0 | 70 |
| Eigenmittel 4) und langfristige Verbindlichkeiten | 131,0 | 127,4 | 131,8 | 131,9 | 133,3 | 132,5 |
| in % der Sachanlagen 2) zuzüglich Beteiligungen | | | | | | |
| Langfristig zur Verfügung stehendes Kapital 3) | · °) | 120,7 | 128,6 | 128,9 | 130,3 | 130 |
| in % der kurzfristigen Verbindlichkeiten | | | | | | |
| Liquide Mittel 5) | 86,0 | 85,3 | 89,8 | 90,4 | 90,9 | 88,5 |

* Hochgerechnete Ergebnisse. 1979: Geschätzte Angaben, auf halbe bzw. ganze Prozentpunkte gerundet. – 1 Abzüglich Wertberichtigungen und Berichtigungsposten zum Eigenkapital. – 2 Abzüglich Wertberichtigungen. – 3 Eigenmittel, Pensionsrückstellungen, langfristige Verbindlichkeiten. – 4 Abzüglich Berichtigungsposten zum Eigenkapital. – 5 Kassenmittel, kurzfristige Forderungen und Wertpapiere. – ° 1971–1974.

rungen und Wertpapierbestände der Unternehmen entsprachen 1979 insgesamt rd. 88 1/2 % der kurzfristigen Verbindlichkeiten; gegenüber dem Vorjahr hat sich diese Quote um 2 1/2 Prozentpunkte vermindert. Gleichwohl blieb die Liquiditätslage der Unternehmen im längerfristigen Vergleich günstig; bis etwa Mitte der siebziger Jahre hatten die genannten liquiden Aktiva die kurzfristigen Verbindlichkeiten nur zu jeweils 85 bis 86 % gedeckt.

Zur Berechnungsmethode

Die vorstehenden Ergebnisse stammen aus einer ersten Auswertung der Jahresabschlüsse von Unternehmen aus dem Warenproduzierenden Gewerbe, dem Handel und dem Verkehrsbereich (ohne Bahn und Post) für das Geschäftsjahr 1979. Wie in den vergangenen Jahren wurden die Angaben aus den Bilanzen und Erfolgsrechnungen mit Hilfe der globalen Umsatzstatistiken des Statistischen Bundesamtes auf Gesamtergebnisse für einzelne Wirtschaftszweige hochgerechnet. (Zum Verfahren der Hochrechnung vgl. „Jahresabschlüsse der Unternehmen in der Bundesrepublik Deutschland 1965 bis 1976“, Sonderdruck der Deutschen Bundesbank, Nr. 5, Juli 1978.) Wegen der noch relativ schmalen Ausgangsbasis – zur Zeit liegen für 1979 22 000 Bilanzen und Erfolgsrechnungen vor, was gut einem Viertel des für 1979 zu erwartenden Bilanzmaterials entspricht – ist damit zu rechnen, daß diese ersten vorläufigen Angaben durch die spätere Endauswertung noch korrigiert werden. Erfahrungsgemäß geben diese ersten Auswertungsergebnisse aber die Grundtendenzen der Ertragsentwicklung und der Finanzierungsverhältnisse schon zutreffend wieder. Allerdings ist dabei in Rechnung zu stellen, daß in den bis jetzt für 1979 verfügbaren Abschlußunterlagen die Kapitalgesellschaften im Verhältnis zu den Unternehmen anderer Rechtsformen stärker repräsentiert sind als in dem insgesamt für 1979 zu erwartenden Bilanzmaterial. Die hierdurch entstehende Verzerrung in den ersten Hochrechnungsergebnissen hält sich zwar bei den meisten Posi-

tionen der Bilanz und der Erfolgsrechnung in relativ engen Grenzen. Etwas stärker werden davon aber die Angaben über den Jahresüberschuß und den Steueraufwand tangiert, denn im Gegensatz zu den Personengesellschaften und Einzelkaufleuten weisen Kapitalgesellschaften den Jahresüberschuß stets nach Einkommensteuern (Körperschaftsteuer) aus. Auch ist der Aufwand für die Unternehmensführung bei den Kapitalgesellschaften im Personalaufwand enthalten, während er bei den übrigen Unternehmen als „Unternehmerlohn“ in den Jahresüberschuß eingeht. Diesen Besonderheiten ist dadurch so weit wie möglich Rechnung getragen worden, daß die Ergebnisse der Endauswertung für 1978 mit Hilfe der aus den jeweils ersten Hochrechnungen für 1978 und 1979 gewonnenen Zuwachsraten fortgeschrieben wurden.

Bilanz und Erfolgsrechnung der Unternehmen nach Wirtschaftsbereichen *)

Mrd DM

| Position | Alle Unternehmen | | darunter: | | | | | | | |
|--------------------------------------|------------------|----------------|--------------------------------|--------------|-------------|--------------|--------------------|--------------|-------------------|--------------|
| | 1977 | 1978 | Verarbeiten- des Gewerbe | | Baugewerbe | | Groß- handel 1) | | Einzel- handel | |
| | | | 1977 | 1978 | 1977 | 1978 | 1977 | 1978 | 1977 | 1978 |
| I. Bilanz | | | | | | | | | | |
| <i>Vermögen</i> | | | | | | | | | | |
| Sachvermögen | | | | | | | | | | |
| Sachanlagen | 496,3 | 510,9 | 207,7 | 211,8 | 20,0 | 20,2 | 33,4 | 35,1 | 34,8 | 35,2 |
| darunter | | | | | | | | | | |
| Grundstücke und Gebäude | 186,6 | 189,1 | 97,1 | 97,8 | 9,4 | 8,6 | 21,6 | 22,4 | 24,6 | 24,6 |
| Vorräte | 289,9 | 310,5 | 173,7 | 180,1 | 5,8 | 7,1 | 56,5 | 62,8 | 43,3 | 49,6 |
| Roh-, Hilfs- und Betriebsstoffe | 62,0 | 65,8 | 51,4 | 53,1 | 2,1 | 2,1 | 2,0 | 2,1 | 1,0 | 1,2 |
| unfertige Erzeugnisse | 50,2 | 51,9 | 47,9 | 48,6 | 1,4 | 2,4 | 0,7 | 0,8 | 0,3 | 0,2 |
| fertige Erzeugnisse, Waren | 177,7 | 192,8 | 74,4 | 78,4 | 2,4 | 2,5 | 53,8 | 59,9 | 42,0 | 48,2 |
| Zusammen | 786,2 | 821,5 | 381,4 | 391,9 | 25,8 | 27,3 | 89,8 | 98,0 | 78,1 | 84,8 |
| Forderungsvermögen | | | | | | | | | | |
| Kassenmittel 2) | 59,3 | 66,6 | 32,0 | 35,2 | 5,6 | 6,4 | 9,8 | 10,8 | 5,3 | 6,4 |
| Forderungen | 415,2 | 455,2 | 202,1 | 218,1 | 61,8 | 73,1 | 82,7 | 89,8 | 25,0 | 26,2 |
| kurzfristige | 391,6 | 430,7 | 190,1 | 206,2 | 60,4 | 71,7 | 79,8 | 86,7 | 23,5 | 24,4 |
| darunter | | | | | | | | | | |
| aus Lieferungen und Leistungen | 239,7 | 248,3 | 117,5 | 122,8 | 21,9 | 18,4 | 61,4 | 66,4 | 17,8 | 17,9 |
| langfristige | 23,6 | 24,5 | 12,0 | 11,9 | 1,3 | 1,4 | 2,9 | 3,1 | 1,5 | 1,8 |
| Wertpapiere | 16,6 | 18,1 | 12,9 | 14,5 | 0,9 | 1,1 | 0,7 | 0,7 | 0,2 | 0,2 |
| Beteiligungen | 69,6 | 73,8 | 46,5 | 49,2 | 0,9 | 1,0 | 5,6 | 5,9 | 2,0 | 2,3 |
| Zusammen | 560,7 | 613,8 | 293,5 | 317,0 | 69,2 | 81,5 | 99,0 | 107,1 | 32,5 | 35,1 |
| Sonstige Aktiva | 34,0 | 35,5 | 15,3 | 16,0 | 4,2 | 3,9 | 6,7 | 7,2 | 4,2 | 4,4 |
| darunter | | | | | | | | | | |
| Berichtigungsposten zum Eigenkapital | 30,2 | 31,5 | 13,9 | 14,6 | 3,7 | 3,3 | 6,0 | 6,5 | 3,7 | 3,9 |
| Bilanzsumme | 1 381,0 | 1 470,8 | 690,3 | 725,0 | 99,2 | 112,6 | 195,5 | 212,3 | 114,7 | 124,3 |
| Kapital | | | | | | | | | | |
| Eigenmittel | | | | | | | | | | |
| Kapital | 220,8 | 226,4 | 122,4 | 125,7 | 9,6 | 8,8 | 31,2 | 33,1 | 21,9 | 22,2 |
| Rücklagen 3) | 98,6 | 105,4 | 66,5 | 70,7 | 1,9 | 2,0 | 7,0 | 7,7 | 4,4 | 4,8 |
| Zusammen | 319,4 | 331,8 | 188,9 | 196,5 | 11,5 | 10,8 | 38,2 | 40,8 | 26,4 | 27,0 |
| Fremdmittel | | | | | | | | | | |
| Verbindlichkeiten | 777,3 | 838,6 | 371,5 | 389,5 | 78,8 | 92,4 | 142,5 | 155,5 | 79,9 | 88,3 |
| kurzfristige | 517,4 | 567,2 | 243,8 | 260,1 | 65,1 | 78,3 | 115,2 | 125,1 | 53,7 | 60,1 |
| darunter | | | | | | | | | | |
| aus Lieferungen und Leistungen | 202,1 | 215,3 | 83,0 | 87,6 | 14,8 | 15,1 | 58,5 | 63,0 | 29,9 | 32,9 |
| langfristige | 259,9 | 271,4 | 127,7 | 129,4 | 13,7 | 14,0 | 27,3 | 30,4 | 26,2 | 28,2 |
| Rückstellungen | 170,6 | 183,7 | 109,2 | 117,9 | 6,9 | 7,5 | 10,0 | 10,9 | 6,2 | 6,8 |
| Zusammen | 947,9 | 1 022,3 | 480,6 | 507,4 | 85,7 | 99,9 | 152,5 | 166,4 | 86,1 | 95,1 |
| Sonstige Passiva | 113,7 | 116,6 | 20,8 | 21,1 | 2,0 | 1,9 | 4,8 | 5,1 | 2,2 | 2,3 |
| darunter | | | | | | | | | | |
| Wertberichtigungen | 89,3 | 91,2 | 6,7 | 6,2 | 1,1 | 1,0 | 2,9 | 3,1 | 0,9 | 1,0 |
| darunter auf Sachanlagen | 80,1 | 81,9 | 2,3 | 1,7 | 0,1 | 0,1 | 0,3 | 0,3 | 0,1 | 0,1 |
| Bilanzsumme | 1 381,0 | 1 470,8 | 690,3 | 725,0 | 99,2 | 112,6 | 195,5 | 212,3 | 114,7 | 124,3 |
| Veränderung gegen Vorjahr in % | + 3,8 | + 6,5 | + 3,7 | + 5,0 | - 9,1 | + 13,5 | + 6,7 | + 8,6 | + 6,8 | + 8,4 |
| II. Erfolgsrechnung | | | | | | | | | | |
| Aufwand | | | | | | | | | | |
| Personalaufwand 4) | 445,2 | 471,0 | 280,3 | 294,6 | 45,8 | 47,8 | 36,2 | 39,6 | 38,0 | 41,2 |
| Abschreibungen 5) | 69,1 | 73,7 | 38,1 | 39,9 | 4,8 | 5,1 | 5,0 | 5,4 | 4,6 | 4,8 |
| Steuern 6) | 68,0 | 71,2 | 49,2 | 51,2 | 1,7 | 1,7 | 6,5 | 6,9 | 3,2 | 3,2 |
| Sonstige Aufwendungen | 279,5 | 296,0 | 154,3 | 161,4 | 17,2 | 17,5 | 41,8 | 45,5 | 32,0 | 34,5 |
| darunter | | | | | | | | | | |
| Zinsaufwendungen | 31,5 | 31,0 | 15,8 | 15,3 | 1,8 | 1,7 | 5,4 | 5,5 | 3,5 | 3,6 |
| Zusammen | 861,8 | 912,0 | 522,0 | 547,1 | 69,5 | 72,1 | 89,4 | 97,5 | 77,7 | 83,7 |
| Jahresüberschuß 7) | 54,9 | 58,1 | 26,3 | 28,8 | 4,1 | 4,1 | 10,3 | 10,8 | 9,5 | 9,4 |
| Nachrichtlich: | | | | | | | | | | |
| Jahresüberschuß vor Steuern | 122,9 | 129,3 | 75,5 | 80,0 | 5,8 | 5,8 | 16,8 | 17,7 | 12,6 | 12,6 |
| Erweiterter Rohertrag | | | | | | | | | | |
| Rohertrag | 835,4 | 882,8 | 504,8 | 530,5 | 69,9 | 72,2 | 86,1 | 93,5 | 80,0 | 85,7 |
| Sonstige Erträge | 81,2 | 87,2 | 43,4 | 45,4 | 3,7 | 4,0 | 13,6 | 14,8 | 7,1 | 7,5 |
| darunter | | | | | | | | | | |
| Zinserträge | 9,8 | 9,7 | 6,0 | 5,9 | 0,3 | 0,3 | 1,7 | 1,8 | 0,7 | 0,5 |
| Zusammen | 916,6 | 970,0 | 548,2 | 575,9 | 73,6 | 76,2 | 99,7 | 108,3 | 87,1 | 93,1 |
| Nachrichtlich: | | | | | | | | | | |
| Umsatz | 2 244,0 | 2 324,2 | 1 071,5 | 1 106,8 | 136,3 | 114,8 | 558,5 | 593,7 | 297,0 | 313,1 |
| Veränderung gegen Vorjahr in % | + 6,2 | + 3,6 | + 5,6 | + 3,3 | + 18,1 | - 15,8 | + 5,0 | + 6,3 | + 7,3 | + 5,4 |

* Hochgerechnete Ergebnisse. — 1 Einschl. Handelsvermittlung. — 2 Kasse, Bank- und Postscheckguthaben. — 3 Einschl. Gewinnvortrag. — 4 Löhne, Gehälter, soziale Abgaben und freiwillige soziale Aufwendungen. — 5 Auf Sachanlagen. — 6 Einschl. Körperschaftsteuer der Kapitalgesellschaften. —

7 Bilanzgewinn zuzüglich Veränderung der Rücklagen, abzüglich ausgewiesener Verluste.
Differenzen in den Summen durch Runden.

Bilanz und Erfolgsrechnung der Unternehmen im Verarbeitenden Gewerbe *)
Mrd DM

| Position | Verarbeiten- des Gewerbe | | darunter: | | | | | | | | | |
|--------------------------------------|--------------------------------|---------|------------------------|-------|---|-------|--------------------------------------|-------|-------------------------|-------|---|-------|
| | | | Chemische Industrie | | Gewinnung und Verarbeitung von Steinen und Erden | | Eisen- und Stahlerzeu- gung 1) | | NE-Metall- erzeugung | | Stahl- und Leicht- metall- bau | |
| | 1977 | 1978 | 1977 | 1978 | 1977 | 1978 | 1977 | 1978 | 1977 | 1978 | 1977 | 1978 |
| I. Bilanz | | | | | | | | | | | | |
| <i>Vermögen</i> | | | | | | | | | | | | |
| Sachvermögen | | | | | | | | | | | | |
| Sachanlagen | 207,7 | 211,8 | 27,8 | 28,1 | 9,0 | 9,2 | 22,1 | 20,9 | 3,5 | 3,5 | 4,0 | 4,2 |
| darunter | | | | | | | | | | | | |
| Grundstücke und Gebäude | 97,1 | 97,8 | 10,8 | 10,9 | 4,2 | 4,2 | 7,3 | 7,0 | 1,4 | 1,5 | 2,4 | 2,5 |
| Vorräte | 173,7 | 180,1 | 15,1 | 15,4 | 2,7 | 2,8 | 10,8 | 10,5 | 3,7 | 3,7 | 4,3 | 5,3 |
| Roh-, Hilfs- und Betriebsstoffe | 51,4 | 53,1 | 4,6 | 4,7 | 1,0 | 1,0 | 4,1 | 3,9 | 1,2 | 1,2 | 1,3 | 1,5 |
| unfertige Erzeugnisse | 47,9 | 48,6 | 1,4 | 1,4 | 0,3 | 0,3 | 3,4 | 3,1 | 1,3 | 1,2 | 1,8 | 2,4 |
| fertige Erzeugnisse, Waren | 74,4 | 78,4 | 9,1 | 9,3 | 1,4 | 1,4 | 3,3 | 3,5 | 1,2 | 1,3 | 1,3 | 1,5 |
| Zusammen | 381,4 | 391,9 | 43,0 | 43,5 | 11,7 | 12,0 | 32,9 | 31,4 | 7,2 | 7,2 | 8,3 | 9,5 |
| Forderungsvermögen | | | | | | | | | | | | |
| Kassenmittel 5) | 32,0 | 35,2 | 3,2 | 3,3 | 0,9 | 1,1 | 1,3 | 1,3 | 0,5 | 0,5 | 1,0 | 1,0 |
| Forderungen | 202,1 | 218,1 | 18,4 | 19,6 | 5,0 | 5,5 | 13,4 | 14,5 | 3,1 | 3,5 | 9,4 | 9,9 |
| kurzfristige | 190,1 | 206,2 | 17,6 | 18,7 | 4,6 | 5,0 | 12,2 | 13,4 | 3,0 | 3,3 | 9,1 | 9,6 |
| darunter | | | | | | | | | | | | |
| aus Lieferungen und Leistungen | 117,5 | 122,8 | 12,3 | 12,9 | 2,7 | 2,8 | 5,7 | 5,9 | 1,9 | 2,0 | 4,7 | 4,7 |
| langfristige | 12,0 | 11,9 | 0,9 | 0,9 | 0,5 | 0,5 | 1,2 | 1,1 | 0,1 | 0,1 | 0,3 | 0,3 |
| Wertpapiere | 12,9 | 14,5 | 0,8 | 1,0 | 0,1 | 0,1 | 0,1 | 0,1 | 0,4 | 0,4 | 0,3 | 0,3 |
| Beteiligungen | 46,5 | 49,2 | 13,6 | 14,2 | 1,1 | 1,2 | 6,3 | 6,5 | 1,3 | 1,3 | 0,4 | 0,5 |
| Zusammen | 293,5 | 317,0 | 36,0 | 38,0 | 7,1 | 7,8 | 21,1 | 22,5 | 5,3 | 5,8 | 11,2 | 11,7 |
| Sonstige Aktiva | 15,3 | 16,0 | 0,8 | 0,7 | 0,9 | 0,8 | 1,1 | 1,5 | 0,2 | 0,2 | 0,7 | 0,7 |
| darunter | | | | | | | | | | | | |
| Berichtigungsposten zum Eigenkapital | 13,9 | 14,6 | 0,7 | 0,7 | 0,7 | 0,7 | 1,1 | 1,4 | 0,2 | 0,1 | 0,6 | 0,7 |
| Bilanzsumme | 690,3 | 725,0 | 79,8 | 82,3 | 19,7 | 20,7 | 55,2 | 55,3 | 12,7 | 13,1 | 20,2 | 22,0 |
| <i>Kapital</i> | | | | | | | | | | | | |
| Eigenmittel | | | | | | | | | | | | |
| Kapital | 122,4 | 125,7 | 16,2 | 16,5 | 4,2 | 4,3 | 9,2 | 9,1 | 2,1 | 2,2 | 2,4 | 2,6 |
| Rücklagen 6) | 66,5 | 70,7 | 15,3 | 15,9 | 1,1 | 1,2 | 7,3 | 7,2 | 1,2 | 1,3 | 0,8 | 0,9 |
| Zusammen | 188,9 | 196,5 | 31,4 | 32,4 | 5,3 | 5,5 | 16,6 | 16,3 | 3,3 | 3,4 | 3,2 | 3,5 |
| Fremdmittel | | | | | | | | | | | | |
| Verbindlichkeiten | 371,5 | 389,5 | 30,6 | 31,3 | 11,0 | 11,6 | 28,3 | 28,9 | 7,7 | 7,8 | 14,6 | 15,9 |
| kurzfristige | 243,8 | 260,1 | 16,6 | 17,3 | 5,9 | 6,3 | 13,6 | 14,6 | 4,8 | 4,9 | 11,5 | 12,5 |
| darunter | | | | | | | | | | | | |
| aus Lieferungen und Leistungen | 83,0 | 87,6 | 5,4 | 5,8 | 2,4 | 2,5 | 4,9 | 4,9 | 1,8 | 1,7 | 2,9 | 3,1 |
| langfristige | 127,7 | 129,4 | 14,0 | 13,9 | 5,1 | 5,3 | 14,7 | 14,3 | 2,9 | 2,9 | 3,1 | 3,4 |
| Rückstellungen | 109,2 | 117,9 | 14,0 | 15,1 | 2,8 | 3,1 | 9,2 | 9,2 | 1,5 | 1,7 | 2,0 | 2,3 |
| Zusammen | 480,6 | 507,4 | 44,6 | 46,3 | 13,9 | 14,7 | 37,5 | 38,1 | 9,2 | 9,5 | 16,6 | 18,2 |
| Sonstige Passiva | 20,8 | 21,1 | 3,8 | 3,5 | 0,5 | 0,5 | 1,2 | 0,9 | 0,2 | 0,2 | 0,4 | 0,4 |
| darunter | | | | | | | | | | | | |
| Wertberichtigungen | 6,7 | 6,2 | 0,4 | 0,3 | 0,2 | 0,2 | 0,5 | 0,4 | 0,1 | 0,1 | 0,2 | 0,2 |
| darunter auf Sachanlagen | 2,3 | 1,7 | 0,1 | 0,1 | 0,1 | 0,1 | 0,3 | 0,2 | 0,0 | 0,0 | 0,0 | 0,0 |
| Bilanzsumme | 690,3 | 725,0 | 79,8 | 82,3 | 19,7 | 20,7 | 55,2 | 55,3 | 12,7 | 13,1 | 20,2 | 22,0 |
| Veränderung gegen Vorjahr in % | + 3,7 | + 5,0 | + 5,0 | + 3,1 | - 2,3 | + 5,2 | - 0,9 | + 0,3 | - 2,1 | + 2,9 | + 0,5 | + 8,9 |
| II. Erfolgsrechnung | | | | | | | | | | | | |
| <i>Aufwand</i> | | | | | | | | | | | | |
| Personalaufwand 7) | 280,3 | 294,6 | 25,4 | 26,8 | 6,8 | 7,3 | 18,3 | 18,6 | 3,1 | 3,3 | 9,2 | 9,3 |
| Abschreibungen 8) | 38,1 | 39,9 | 5,3 | 5,5 | 1,9 | 2,0 | 3,1 | 3,0 | 0,5 | 0,5 | 0,6 | 0,7 |
| Steuern 9) | 49,2 | 51,2 | 3,3 | 3,4 | 0,6 | 0,7 | 1,3 | 1,2 | 0,3 | 0,3 | 0,4 | 0,4 |
| Sonstige Aufwendungen | 154,3 | 161,4 | 19,4 | 20,0 | 6,0 | 6,3 | 8,6 | 9,7 | 1,9 | 2,0 | 3,8 | 3,7 |
| darunter | | | | | | | | | | | | |
| Zinsaufwendungen | 15,8 | 15,3 | 1,6 | 1,5 | 0,5 | 0,5 | 1,6 | 1,5 | 0,3 | 0,3 | 0,4 | 0,4 |
| Zusammen | 522,0 | 547,1 | 53,4 | 55,6 | 15,3 | 16,2 | 31,3 | 32,5 | 5,8 | 6,2 | 13,9 | 14,1 |
| Jahresüberschuß 10) | 26,3 | 28,8 | 2,5 | 2,9 | 1,0 | 1,4 | 0,6 | 0,8 | 0,3 | 0,2 | 0,6 | 0,7 |
| Nachrichtlich: | | | | | | | | | | | | |
| Jahresüberschuß vor Steuern | 75,5 | 80,0 | 5,8 | 6,3 | 1,6 | 2,0 | 2,0 | 2,0 | 0,6 | 0,5 | 1,0 | 1,0 |
| <i>Erweiterter Rohertrag</i> | | | | | | | | | | | | |
| Rohertrag | 504,8 | 530,5 | 51,1 | 53,7 | 14,9 | 16,2 | 26,5 | 28,6 | 5,3 | 5,5 | 13,6 | 13,6 |
| Sonstige Erträge | 43,4 | 45,4 | 4,9 | 4,8 | 1,4 | 1,4 | 5,4 | 4,8 | 0,7 | 0,9 | 1,0 | 1,1 |
| darunter | | | | | | | | | | | | |
| Zinserträge | 6,0 | 5,9 | 0,4 | 0,4 | 0,1 | 0,1 | 0,5 | 0,4 | 0,1 | 0,1 | 0,1 | 0,1 |
| Zusammen | 548,2 | 575,9 | 56,0 | 58,5 | 16,3 | 17,6 | 31,9 | 33,3 | 6,1 | 6,4 | 14,5 | 14,7 |
| Nachrichtlich: | | | | | | | | | | | | |
| Umsatz | 1 071,5 | 1 106,8 | 103,2 | 106,5 | 27,1 | 29,3 | 64,9 | 65,7 | 18,7 | 19,2 | 28,2 | 27,3 |
| Veränderung gegen Vorjahr in % | + 5,6 | + 3,3 | + 4,4 | + 3,2 | + 0,9 | + 8,4 | - 4,1 | + 1,3 | + 1,0 | + 2,3 | + 10,0 | - 3,1 |

* Hochgerechnete Ergebnisse. — 1 Einschl. Stahlverformung. — 2 Einschl. Schlosserei, Schweißerei, Schleiferei und Schmiederei. — 3 Einschl. Polstererei und Dekorateurgewerbe. — 4 Ohne Tabakverarbeitung. — 5 Kasse,

Bank- und Postscheckguthaben. — 6 Einschl. Gewinnvortrag. — 7 Löhne, Gehälter, soziale Abgaben und freiwillige soziale Aufwendungen. — 8 Auf Sachanlagen. — 9 Einschl. Körperschaftsteuer der Kapitalgesellschaften. —

| Maschinenbau | | Straßenfahrzeugbau | | Elektrotechnik | | Herstellung von Eisen-, Blech- und Metallwaren 2) | | Holzverarbeitung | | Textilgewerbe 3) | | Bekleidungs- gewerbe | | Nahrungs- und Genüßmittel- gewerbe 4) | |
|--------------|-------|--------------------|-------|----------------|-------|---|-------|------------------|-------|------------------|-------|-------------------------|-------|---|-------|
| 1977 | 1978 | 1977 | 1978 | 1977 | 1978 | 1977 | 1978 | 1977 | 1978 | 1977 | 1978 | 1977 | 1978 | 1977 | 1978 |
| 17,5 | 17,6 | 13,7 | 15,1 | 16,2 | 16,5 | 8,5 | 8,8 | 6,8 | 7,2 | 6,0 | 5,9 | 2,1 | 2,0 | 29,9 | 31,2 |
| 9,5 | 9,3 | 7,3 | 7,7 | 7,9 | 7,8 | 4,5 | 4,6 | 4,4 | 4,5 | 3,1 | 3,1 | 1,5 | 1,4 | 15,4 | 15,8 |
| 29,1 | 30,1 | 11,1 | 12,3 | 20,7 | 21,5 | 7,5 | 7,8 | 5,1 | 5,7 | 7,0 | 7,1 | 4,6 | 4,7 | 19,9 | 21,3 |
| 6,2 | 6,3 | 3,6 | 3,9 | 5,1 | 5,1 | 2,4 | 2,4 | 1,8 | 2,0 | 1,8 | 1,9 | 1,3 | 1,3 | 5,7 | 6,2 |
| 16,1 | 15,6 | 3,3 | 3,7 | 7,1 | 7,3 | 1,8 | 1,9 | 1,1 | 1,3 | 1,7 | 1,7 | 0,7 | 0,6 | 1,4 | 1,6 |
| 6,8 | 8,3 | 4,2 | 4,7 | 8,6 | 9,1 | 3,3 | 3,4 | 2,3 | 2,5 | 3,5 | 3,5 | 2,6 | 2,7 | 12,7 | 13,6 |
| 46,6 | 47,7 | 24,8 | 27,4 | 37,0 | 38,1 | 15,9 | 16,6 | 12,0 | 13,0 | 13,1 | 13,0 | 6,7 | 6,7 | 49,8 | 52,5 |
| 4,5 | 4,8 | 6,9 | 7,9 | 3,5 | 3,4 | 1,1 | 1,1 | 0,7 | 0,7 | 0,5 | 0,6 | 0,4 | 0,5 | 3,0 | 3,4 |
| 32,5 | 34,5 | 12,2 | 13,5 | 35,6 | 39,2 | 6,7 | 7,5 | 6,3 | 7,0 | 5,4 | 5,5 | 2,8 | 3,0 | 17,1 | 18,4 |
| 31,6 | 33,7 | 11,7 | 13,0 | 33,6 | 37,3 | 6,3 | 7,1 | 6,1 | 6,8 | 5,2 | 5,2 | 2,6 | 2,8 | 14,9 | 16,2 |
| 21,1 | 21,5 | 6,3 | 6,9 | 16,1 | 17,2 | 5,0 | 5,3 | 4,7 | 4,8 | 3,8 | 4,0 | 2,0 | 2,1 | 10,4 | 10,8 |
| 0,9 | 0,8 | 0,5 | 0,5 | 2,0 | 1,9 | 0,4 | 0,5 | 0,2 | 0,2 | 0,2 | 0,3 | 0,2 | 0,2 | 2,2 | 2,3 |
| 1,3 | 1,5 | 1,4 | 2,2 | 6,1 | 6,3 | 0,1 | 0,1 | 0,1 | 0,1 | 0,1 | 0,1 | 0,0 | 0,0 | 0,4 | 0,5 |
| 4,9 | 5,3 | 2,1 | 2,3 | 6,5 | 7,0 | 0,4 | 0,5 | 0,2 | 0,2 | 0,6 | 0,6 | 0,2 | 0,1 | 2,5 | 2,9 |
| 43,1 | 46,0 | 22,6 | 25,9 | 51,7 | 55,9 | 8,3 | 9,2 | 7,2 | 8,0 | 6,6 | 6,8 | 3,4 | 3,6 | 23,0 | 25,2 |
| 1,7 | 1,5 | 0,5 | 0,6 | 1,0 | 1,3 | 0,7 | 0,8 | 0,7 | 0,8 | 0,9 | 0,9 | 0,4 | 0,3 | 2,2 | 2,2 |
| 1,5 | 1,3 | 0,5 | 0,5 | 0,9 | 1,2 | 0,6 | 0,7 | 0,6 | 0,7 | 0,8 | 0,8 | 0,3 | 0,3 | 1,9 | 1,9 |
| 91,4 | 95,2 | 47,9 | 53,9 | 89,7 | 95,3 | 24,9 | 26,7 | 19,9 | 21,7 | 20,5 | 20,7 | 10,5 | 10,6 | 75,0 | 79,8 |
| 13,7 | 14,0 | 8,0 | 8,7 | 12,3 | 12,2 | 5,4 | 5,6 | 3,6 | 3,7 | 4,0 | 4,0 | 1,8 | 1,7 | 14,4 | 15,1 |
| 6,8 | 7,4 | 5,9 | 7,1 | 10,0 | 10,8 | 1,6 | 1,6 | 0,4 | 0,4 | 1,3 | 1,4 | 0,4 | 0,4 | 6,0 | 6,3 |
| 20,5 | 21,4 | 13,9 | 15,8 | 22,3 | 23,0 | 7,0 | 7,2 | 4,0 | 4,1 | 5,2 | 5,3 | 2,1 | 2,1 | 20,3 | 21,4 |
| 52,5 | 54,6 | 19,6 | 21,2 | 45,1 | 48,8 | 14,2 | 15,5 | 14,0 | 15,6 | 12,8 | 12,7 | 7,3 | 7,5 | 45,0 | 48,2 |
| 40,7 | 42,6 | 13,5 | 15,2 | 32,8 | 36,8 | 8,2 | 9,2 | 8,6 | 9,8 | 8,2 | 8,2 | 4,9 | 5,2 | 30,0 | 32,4 |
| 9,5 | 9,7 | 6,0 | 6,8 | 5,8 | 6,1 | 3,6 | 3,8 | 3,8 | 4,2 | 4,2 | 4,1 | 2,3 | 2,4 | 15,8 | 17,5 |
| 11,9 | 12,0 | 6,1 | 6,1 | 12,3 | 12,0 | 6,0 | 6,3 | 5,4 | 5,8 | 4,6 | 4,5 | 2,4 | 2,3 | 15,0 | 15,9 |
| 15,3 | 16,4 | 12,3 | 14,3 | 19,8 | 21,1 | 2,9 | 3,2 | 1,4 | 1,5 | 1,9 | 2,0 | 0,8 | 0,8 | 8,0 | 8,4 |
| 67,8 | 71,0 | 31,9 | 35,5 | 64,9 | 69,9 | 17,1 | 18,7 | 15,4 | 17,1 | 14,7 | 14,7 | 8,1 | 8,3 | 52,9 | 56,7 |
| 3,1 | 2,8 | 2,0 | 2,6 | 2,5 | 2,4 | 0,8 | 0,8 | 0,5 | 0,5 | 0,6 | 0,6 | 0,3 | 0,3 | 1,7 | 1,8 |
| 1,1 | 1,1 | 0,4 | 0,4 | 0,7 | 0,7 | 0,3 | 0,3 | 0,3 | 0,3 | 0,2 | 0,2 | 0,1 | 0,1 | 0,7 | 0,7 |
| 0,3 | 0,3 | 0,0 | 0,0 | 0,2 | 0,2 | 0,1 | 0,1 | 0,0 | 0,0 | 0,1 | 0,0 | 0,0 | 0,0 | 0,2 | 0,2 |
| 91,4 | 95,2 | 47,9 | 53,9 | 89,7 | 95,3 | 24,9 | 26,7 | 19,9 | 21,7 | 20,5 | 20,7 | 10,5 | 10,6 | 75,0 | 79,8 |
| - 0,5 | + 4,2 | +10,7 | +12,5 | +10,4 | + 6,3 | + 6,6 | + 7,2 | + 2,6 | + 9,0 | + 1,8 | + 0,7 | + 6,6 | + 1,4 | + 5,7 | + 6,5 |
| 37,8 | 38,9 | 26,6 | 29,5 | 38,9 | 41,1 | 14,6 | 15,4 | 11,1 | 12,0 | 9,9 | 10,1 | 6,1 | 6,3 | 20,8 | 21,6 |
| 3,1 | 3,2 | 3,4 | 3,7 | 3,4 | 3,7 | 1,5 | 1,6 | 1,1 | 1,1 | 1,2 | 1,2 | 0,3 | 0,3 | 5,4 | 5,6 |
| 2,6 | 2,7 | 5,1 | 5,4 | 2,9 | 2,9 | 0,9 | 0,9 | 0,5 | 0,5 | 0,5 | 0,6 | 0,3 | 0,3 | 6,0 | 6,0 |
| 17,8 | 17,9 | 9,2 | 10,7 | 18,4 | 18,7 | 6,1 | 6,4 | 5,7 | 6,0 | 4,7 | 4,8 | 2,9 | 3,0 | 20,7 | 21,4 |
| 1,9 | 1,8 | 0,8 | 0,8 | 1,8 | 1,8 | 0,6 | 0,6 | 0,6 | 0,6 | 0,6 | 0,6 | 0,3 | 0,3 | 1,9 | 1,8 |
| 61,4 | 62,7 | 44,3 | 49,3 | 63,7 | 66,4 | 23,1 | 24,3 | 18,4 | 19,6 | 16,3 | 16,7 | 9,7 | 9,9 | 53,0 | 54,6 |
| 3,0 | 3,5 | 3,2 | 3,4 | 2,9 | 2,4 | 2,2 | 2,0 | 1,6 | 1,4 | 0,7 | 0,8 | 0,8 | 0,8 | 2,5 | 2,9 |
| 5,6 | 6,1 | 8,3 | 8,8 | 5,8 | 5,3 | 3,0 | 2,9 | 2,1 | 1,9 | 1,2 | 1,4 | 1,1 | 1,1 | 8,5 | 8,9 |
| 59,7 | 60,7 | 44,4 | 49,4 | 60,6 | 62,6 | 24,3 | 25,1 | 19,1 | 20,1 | 15,6 | 16,1 | 9,9 | 10,1 | 51,2 | 53,3 |
| 4,6 | 5,4 | 3,1 | 3,3 | 6,0 | 6,2 | 1,0 | 1,2 | 0,9 | 0,9 | 1,4 | 1,4 | 0,6 | 0,6 | 4,2 | 4,2 |
| 1,0 | 1,0 | 0,7 | 0,8 | 1,5 | 1,6 | 0,1 | 0,1 | 0,1 | 0,1 | 0,1 | 0,1 | 0,1 | 0,1 | 0,4 | 0,4 |
| 64,3 | 66,2 | 47,5 | 52,7 | 66,6 | 68,8 | 25,3 | 26,3 | 20,0 | 21,0 | 17,0 | 17,5 | 10,5 | 10,7 | 55,5 | 57,5 |
| 109,9 | 113,0 | 98,9 | 107,4 | 110,0 | 113,5 | 44,3 | 45,3 | 37,9 | 38,6 | 35,3 | 35,7 | 22,3 | 23,1 | 152,9 | 157,8 |
| + 5,3 | + 2,9 | +11,4 | + 8,6 | + 6,9 | + 3,1 | +10,2 | + 2,3 | +13,2 | + 2,0 | + 3,6 | + 1,2 | + 6,3 | + 3,5 | + 6,5 | + 3,2 |

10 Bilanzgewinn zuzüglich Veränderung der Rücklagen, abzüglich ausgewiesener Verluste.
Differenzen in den Summen durch Runden.

Ausgewählte Verhältniszahlen der Unternehmen nach Wirtschaftsbereichen *)

| Position | Alle Unternehmen | | Verarbeitendes Gewerbe | | darunter: | | | | | | | |
|---|----------------------------|-------|------------------------|-------|--------------------------------------|-------|--|-------|---|-------|----------------------|-------|
| | | | | | Chemische Industrie | | Gewinnung und Verarbeitung von Steinen und Erden | | Eisen- und Stahl-herzeugung 1) | | NE-Metall-herzeugung | |
| | 1977 | 1978 | 1977 | 1978 | 1977 | 1978 | 1977 | 1978 | 1977 | 1978 | 1977 | 1978 |
| % des Umsatzes | | | | | | | | | | | | |
| Vorräte | 12,9 | 13,4 | 16,2 | 16,3 | 14,7 | 14,5 | 9,9 | 9,5 | 16,7 | 16,0 | 19,8 | 19,3 |
| Kurzfristige Forderungen | 17,5 | 18,5 | 17,7 | 18,6 | 17,0 | 17,6 | 16,9 | 17,1 | 18,8 | 20,4 | 16,0 | 17,4 |
| Personalaufwand | 19,8 | 20,3 | 26,2 | 26,6 | 24,6 | 25,1 | 24,9 | 24,7 | 28,2 | 28,4 | 16,4 | 17,2 |
| Zinsaufwendungen (netto) 2) | 1,0 | 0,9 | 0,9 | 0,8 | 1,1 | 1,0 | 1,6 | 1,3 | 1,7 | 1,7 | 0,9 | 0,8 |
| Rohertrag | 37,2 | 38,0 | 47,1 | 47,9 | 49,5 | 50,4 | 55,0 | 55,3 | 40,9 | 43,5 | 28,4 | 28,5 |
| Eigenerwirtschaftete Mittel 3) | 6,1 | 6,2 | 6,8 | 7,0 | 9,0 | 8,8 | 10,7 | 12,5 | 5,0 | 5,8 | 4,5 | 4,7 |
| Jahresüberschuß | 2,4 | 2,5 | 2,5 | 2,6 | 2,5 | 2,7 | 3,6 | 4,6 | 1,0 | 1,2 | 1,4 | 1,2 |
| Jahresüberschuß vor Steuern | 5,5 | 5,6 | 7,0 | 7,2 | 5,7 | 5,9 | 5,9 | 7,0 | 3,0 | 3,1 | 3,0 | 2,7 |
| % der Sachanlagen 4) | | | | | | | | | | | | |
| Eigenmittel 5) | 69,5 | 70,0 | 85,2 | 86,6 | 110,7 | 113,5 | 51,1 | 51,8 | 71,3 | 72,1 | 87,9 | 94,8 |
| Eigenmittel 5) und langfristige Verbindlichkeiten | 131,9 | 133,3 | 147,3 | 148,2 | 161,0 | 163,2 | 108,1 | 109,2 | 139,1 | 141,4 | 170,4 | 177,5 |
| % der kurzfristigen Verbindlichkeiten | | | | | | | | | | | | |
| Liquide Mittel 6) | 90,4 | 90,9 | 96,4 | 98,4 | 129,6 | 132,6 | 92,9 | 98,0 | 100,7 | 101,7 | 80,7 | 87,1 |
| Liquide Mittel 6) und Vorräte | 146,4 | 145,6 | 167,7 | 167,6 | 220,5 | 221,7 | 138,3 | 141,9 | 180,6 | 173,7 | 157,9 | 162,3 |
| % der Verbindlichkeiten abzüglich Kassenmittel | | | | | | | | | | | | |
| Eigenerwirtschaftete Mittel 3) | 19,0 | 18,8 | 21,4 | 21,9 | 33,9 | 33,6 | 28,4 | 34,7 | 12,0 | 13,9 | 11,7 | 12,5 |
| Wirtschaftsbereiche | | | | | | | | | | | | |
| Position | Stahl- und Leichtmetallbau | | Maschinenbau | | Straßenfahrzeugbau | | Elektrotechnik | | Herstellung von Eisen-, Blech- und Metallwaren 7) | | Holzverarbeitung | |
| % des Umsatzes | | | | | | | | | | | | |
| Vorräte | 15,4 | 19,6 | 26,5 | 26,7 | 11,2 | 11,4 | 18,8 | 19,0 | 16,9 | 17,2 | 13,6 | 14,8 |
| Kurzfristige Forderungen | 32,2 | 35,0 | 28,8 | 29,8 | 11,9 | 12,1 | 30,5 | 32,8 | 14,2 | 15,6 | 16,0 | 17,5 |
| Personalaufwand | 32,6 | 34,0 | 34,4 | 34,4 | 26,9 | 27,4 | 35,3 | 36,2 | 33,1 | 34,0 | 29,4 | 31,2 |
| Zinsaufwendungen (netto) 2) | 1,0 | 1,0 | 0,8 | 0,6 | 0,0 | 0,0 | 0,3 | 0,2 | 1,2 | 1,1 | 1,4 | 1,4 |
| Rohertrag | 48,2 | 49,9 | 54,4 | 53,7 | 44,9 | 46,0 | 55,0 | 55,2 | 54,9 | 55,4 | 50,4 | 52,1 |
| Eigenerwirtschaftete Mittel 3) | 5,1 | 5,8 | 6,7 | 6,9 | 8,4 | 8,4 | 6,9 | 6,6 | 9,2 | 8,6 | 7,6 | 6,8 |
| Jahresüberschuß | 2,1 | 2,4 | 2,7 | 3,1 | 3,3 | 3,2 | 2,6 | 2,1 | 4,9 | 4,4 | 4,2 | 3,6 |
| Jahresüberschuß vor Steuern | 3,4 | 3,8 | 5,1 | 5,4 | 8,4 | 8,2 | 5,3 | 4,7 | 6,8 | 6,3 | 5,5 | 4,9 |
| % der Sachanlagen 4) | | | | | | | | | | | | |
| Eigenmittel 5) | 64,9 | 66,5 | 110,7 | 116,3 | 98,3 | 101,0 | 133,2 | 133,4 | 76,4 | 74,1 | 50,0 | 47,4 |
| Eigenmittel 5) und langfristige Verbindlichkeiten | 143,7 | 147,1 | 180,0 | 186,0 | 142,8 | 141,1 | 210,2 | 206,7 | 147,5 | 145,6 | 129,2 | 127,7 |
| % der kurzfristigen Verbindlichkeiten | | | | | | | | | | | | |
| Liquide Mittel 6) | 91,1 | 86,9 | 92,0 | 93,8 | 148,1 | 152,1 | 131,4 | 127,5 | 90,9 | 90,0 | 79,3 | 76,3 |
| Liquide Mittel 6) und Vorräte | 128,9 | 129,5 | 163,5 | 164,6 | 230,3 | 233,0 | 194,6 | 186,0 | 181,7 | 174,7 | 139,3 | 134,7 |
| % der Verbindlichkeiten abzüglich Kassenmittel | | | | | | | | | | | | |
| Eigenerwirtschaftete Mittel 3) | 10,6 | 10,5 | 15,3 | 15,7 | 65,8 | 67,7 | 18,2 | 16,4 | 31,0 | 27,2 | 21,6 | 17,6 |
| Wirtschaftsbereiche | | | | | | | | | | | | |
| Position | Textilgewerbe 8) | | Bekleidungs-gewerbe | | Nahrungs- und Genußmittel-gewerbe 9) | | Baugewerbe | | Großhandel 10) | | Einzelhandel | |
| % des Umsatzes | | | | | | | | | | | | |
| Vorräte | 19,9 | 19,9 | 20,5 | 20,2 | 13,0 | 13,5 | 4,3 | 6,2 | 10,1 | 10,6 | 14,6 | 15,9 |
| Kurzfristige Forderungen | 14,7 | 14,7 | 11,9 | 12,0 | 9,7 | 10,2 | 44,4 | 62,5 | 14,3 | 14,6 | 7,9 | 7,8 |
| Personalaufwand | 28,0 | 28,4 | 27,6 | 27,1 | 13,6 | 13,7 | 33,6 | 41,7 | 6,5 | 6,7 | 12,8 | 13,2 |
| Zinsaufwendungen (netto) 2) | 1,5 | 1,4 | 1,3 | 1,2 | 1,0 | 0,9 | 1,1 | 1,2 | 0,7 | 0,6 | 1,0 | 1,0 |
| Rohertrag | 44,3 | 45,0 | 44,4 | 43,8 | 33,5 | 33,8 | 51,3 | 62,9 | 15,4 | 15,7 | 28,9 | 27,4 |
| Eigenerwirtschaftete Mittel 3) | 5,9 | 6,1 | 5,6 | 4,8 | 5,7 | 5,7 | 6,6 | 8,6 | 2,8 | 2,9 | 4,9 | 4,7 |
| Jahresüberschuß | 2,0 | 2,3 | 3,7 | 3,5 | 1,6 | 1,8 | 3,0 | 3,6 | 1,8 | 1,8 | 3,2 | 3,0 |
| Jahresüberschuß vor Steuern | 3,5 | 3,9 | 5,0 | 4,7 | 5,6 | 5,6 | 4,3 | 5,1 | 3,0 | 3,0 | 4,2 | 4,0 |
| % der Sachanlagen 4) | | | | | | | | | | | | |
| Eigenmittel 5) | 73,7 | 77,9 | 87,2 | 85,7 | 61,8 | 62,9 | 39,3 | 37,1 | 97,1 | 98,6 | 65,4 | 65,9 |
| Eigenmittel 5) und langfristige Verbindlichkeiten | 150,6 | 154,8 | 199,7 | 200,9 | 112,1 | 114,1 | 107,9 | 106,9 | 179,6 | 185,8 | 140,8 | 146,1 |
| % der kurzfristigen Verbindlichkeiten | | | | | | | | | | | | |
| Liquide Mittel 6) | 70,2 | 72,1 | 62,5 | 62,8 | 60,9 | 61,9 | 102,9 | 101,1 | 78,5 | 78,5 | 53,9 | 51,7 |
| Liquide Mittel 6) und Vorräte | 155,6 | 158,3 | 155,5 | 152,6 | 127,2 | 127,7 | 111,8 | 110,1 | 127,5 | 128,7 | 134,5 | 134,3 |
| % der Verbindlichkeiten abzüglich Kassenmittel | | | | | | | | | | | | |
| Eigenerwirtschaftete Mittel 3) | 16,9 | 17,8 | 18,0 | 15,7 | 20,7 | 19,9 | 12,4 | 11,4 | 11,9 | 11,8 | 19,4 | 18,1 |

* Hochgerechnete Ergebnisse. — 1 Einschl. Stahlverformung. — 2 Saldo aus Zinsaufwendungen und Zinserträgen. — 3 Jahresüberschuß zuzüglich der Abschreibungen auf Sachanlagen und der Veränderung der Rückstellungen. — 4 Abzüglich Wertberichtigungen. — 5 Abzüglich Berichtigungsposten

zum Eigenkapital. — 6 Kassenmittel, kurzfristige Forderungen und Wertpapiere. — 7 Einschl. Schlosserei, Schweißerei, Schleiferei und Schmiederei. — 8 Einschl. Polsterei und Dekorateurgewerbe. — 9 Ohne Tabakverarbeitung. — 10 Einschl. Handelsvermittlung.

Statistischer Teil

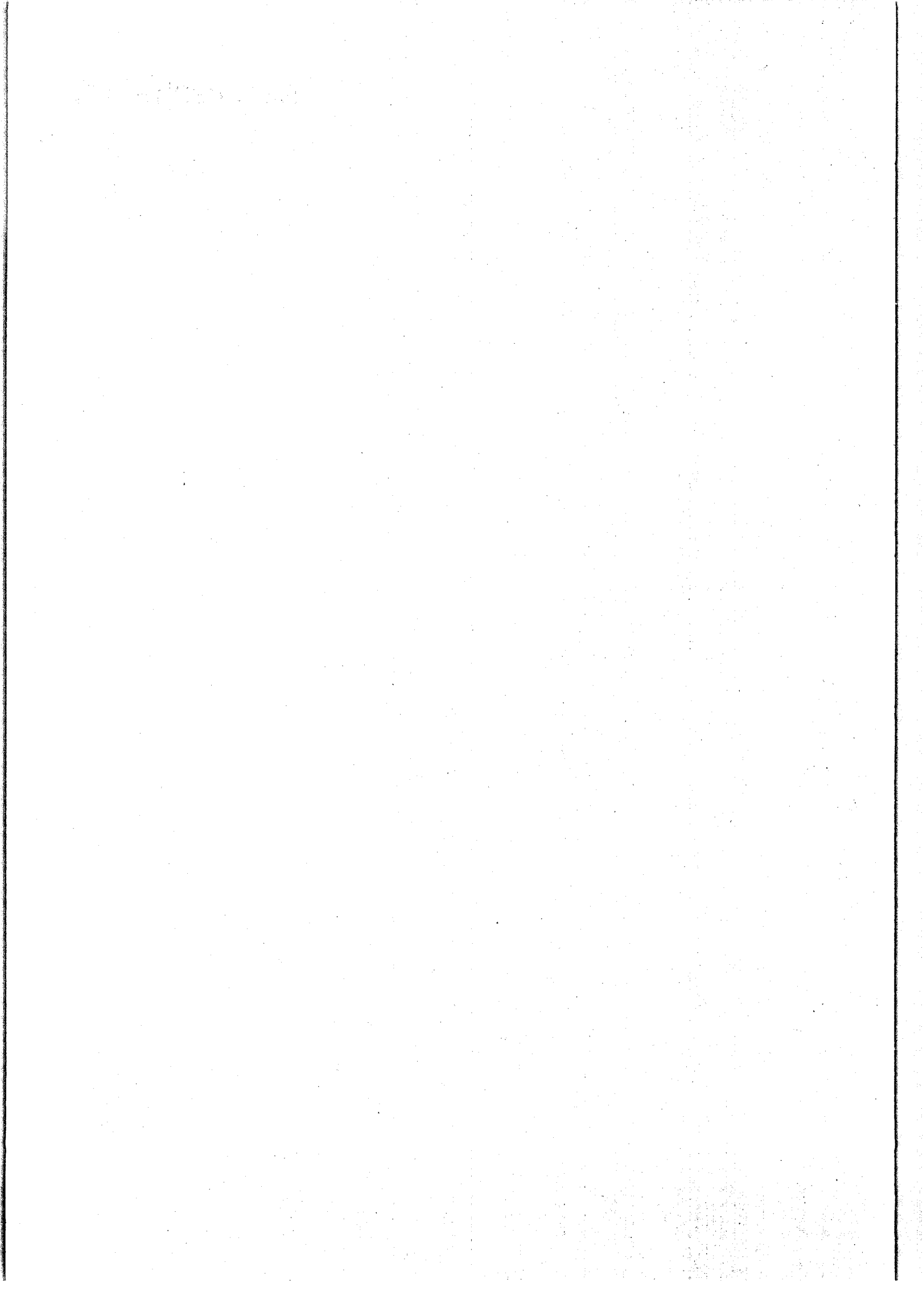

Inhalt

| | |
|---|------|
| I. Bankstatistische Gesamtrechnungen | |
| 1. Entwicklung der Geldbestände im Bilanz-zusammenhang | 2 * |
| 2. Konsolidierte Bilanz des Bankensystems | 4 * |
| 3. Zentralbankgeldschaffung und freie Liquiditätsreserven der Banken | 6 * |
| II. Deutsche Bundesbank | |
| 1. Aktiva und Passiva der Deutschen Bundesbank | 8 * |
| III. Kreditinstitute | |
| 1. Die wichtigsten Aktiv- und Passivgeschäfte der Kreditinstitute | 10 * |
| 2. Aktiva | 12 * |
| 3. Passiva | 14 * |
| 4. Kredite an Nichtbanken | 16 * |
| 5. Einlagen und aufgenommene Kredite von Nichtbanken | 20 * |
| 6. Kredite an inländische öffentliche Haushalte | 24 * |
| 7. Einlagen und aufgenommene Kredite von inländischen öffentlichen Haushalten | 24 * |
| 8. Termingelder von inländischen Unternehmen und Privatpersonen | 26 * |
| 9. Aktiva und Passiva der Auslandsfilialen deutscher Kreditinstitute | 27 * |
| 10. Aktiv- und Passivpositionen der ausl. Kreditinstitute im Mehrheitsbesitz deutscher Kreditinstitute | 27 * |
| 11. Aktiva der Bankengruppen | 28 * |
| 12. Passiva der Bankengruppen | 30 * |
| 13. Kredite der Bankengruppen an Nichtbanken | 32 * |
| 14. Einlagen und aufgenommene Kredite der Bankengruppen von Nichtbanken | 33 * |
| 15. Schatzwechsel und unverzinsliche Schatzanweisungen im Bestand der Kreditinstitute | 34 * |
| 16. Anleihen und Schuldverschreibungen inländischer öffentlicher Haushalte und ihrer Sondervermögen im Bestand der Kreditinstitute | 34 * |
| 17. Wertpapierbestände | 35 * |
| 18. Kreditzusagen an inländische Unternehmen und Privatpersonen | 35 * |
| 19. Kredite an inländische Unternehmen und Privatpersonen | 36 * |
| 20. Spareinlagen | 38 * |
| 21. Bausparkassen | 39 * |
| 22. Bilanzsumme, Kredite und Einlagen der Kreditgenossenschaften | 40 * |
| 23. Girale Verfügungen von Nichtbanken | 40 * |
| 24. Zahl der monatlich berichtenden Kreditinstitute sowie deren Gliederung nach Größenklassen | 40 * |
| 25. Zahl der Kreditinstitute und ihrer Zweigstellen | 41 * |
| IV. Mindestreserven | |
| 1. Reservesätze | 42 * |
| 2. Reservehaltung | 44 * |
| V. Zinssätze | |
| 1. Diskont- und Lombardsatz der Deutschen Bundesbank sowie Sonderzins bei Unterschreitung des Mindestreserve-Solls | 46 * |
| 2. Sätze der Deutschen Bundesbank bei kurzfristigen Operationen am Geldmarkt | 46 * |
| 3. Sätze der Deutschen Bundesbank für den Verkauf von Geldmarktpapieren am offenen Markt | 47 * |
| 4. Privatdiskontsätze | 47 * |
| 5. Geldmarktsätze in Frankfurt am Main nach Monaten | 47 * |
| 6. Soll- und Habenzinsen | 48 * |
| 7. Diskontsätze im Ausland | 49 * |
| 8. Geldmarktsätze im Ausland | 49 * |
| VI. Kapitalmarkt | |
| 1. Absatz und Erwerb von Wertpapieren | 50 * |
| 2. Absatz von festverzinslichen Wertpapieren | 51 * |
| 3. Tilgung von festverzinslichen Wertpapieren | 52 * |
| 4. Umlauf von festverzinslichen Wertpapieren | 52 * |
| 5. Veränderung des Aktienumlaufs | 53 * |
| 6. Renditen inländischer Wertpapiere | 53 * |
| 7. Geldmittel und Vermögensanlagen der Versicherungsunternehmen | 54 * |
| 8. Mittelaufkommen bei den Kapitalanlagegesellschaften | 55 * |
| VII. Öffentliche Finanzen | |
| 1. Steuereinnahmen der Gebietskörperschaften und des Lastenausgleichsfonds | 56 * |
| 2. Aufgliederung nach Steuerarten | 56 * |
| 3. Einzelne Steuern des Bundes, der Länder und der Gemeinden | 57 * |
| 4. Sondereinlagen des Bundes und der Länder bei der Deutschen Bundesbank | 57 * |
| 5. Verschuldung der öffentlichen Haushalte | 58 * |
| 6. Entwicklung der öffentlichen Verschuldung | 59 * |
| 7. Verschuldung der Bundesbahn und der Bundespost | 60 * |
| 8. Umlauf an kürzerfristigen Schuldtiteln öffentlicher Stellen | 60 * |
| 9. Kassenmäßige Entwicklung des Bundeshaushalts | 61 * |
| 10. Verschuldung des Bundes | 62 * |
| 11. Ausgleichsforderungen | 62 * |
| 12. Entwicklung der kassenmäßigen Einnahmen und Ausgaben sowie des Vermögens der Rentenversicherungen der Arbeiter und der Angestellten | 63 * |
| 13. Entwicklung der kassenmäßigen Einnahmen und Ausgaben sowie des Vermögens der Bundesanstalt für Arbeit | 63 * |
| VIII. Allgemeine Konjunkturlage | |
| 1. Entstehung, Verteilung und Verwendung des Sozialprodukts | 64 * |
| 2. Index der Nettoproduktion für das Produzierende Gewerbe | 65 * |
| 3. Arbeitsmarkt | 65 * |
| 4. Index des Auftragseingangs im Verarbeitenden Gewerbe | 66 * |
| 5. Auftragseingang im Bauhauptgewerbe und Wohnungsbaufinanzierung | 67 * |
| 6. Einzelhandelsumsätze | 67 * |
| 7. Preise | 68 * |
| 8. Masseneinkommen | 69 * |
| 9. Tarif- und Effektivverdienste | 69 * |
| IX. Außenwirtschaft | |
| 1. Wichtige Posten der Zahlungsbilanz | 70 * |
| 2. Außenhandel nach Ländergruppen und Ländern | 71 * |
| 3. Dienstleistungen | 72 * |
| 4. Übertragungen (unentgeltliche Leistungen) | 72 * |
| 5. Kapitalverkehr mit dem Ausland | 73 * |
| 6. Auslandsposition der Deutschen Bundesbank | 74 * |
| 7. Forderungen und Verbindlichkeiten inländischer Kreditinstitute gegenüber dem Ausland | 76 * |
| 8. Forderungen und Verbindlichkeiten inländischer Unternehmen gegenüber dem Ausland aus Finanzkrediten | 76 * |
| 9. Durchschnitte der amtlichen Devisenkurse an der Frankfurter Börse | 77 * |
| 10. Entwicklung des Außenwerts der D-Mark | 78 * |
| 11. Entwicklung des Außenwerts fremder Währungen | 79 * |

I. Bankstatistische Gesamtrechnungen

1. Entwicklung der Geldbestände im Bilanzzusammenhang^{*)}

Mio DM

| Zeit | I. Kredite an inländische Nichtbanken | | | | | | II. Netto-Forderungen gegenüber dem Ausland 2) | | | | | | III. Geldkapitalbilanz aus Inländischen | |
|-------------|---------------------------------------|------------------------|-----------------|--------------------------------|-----------------------|-----------------------|--|---------------------|-----------------|----------------------------------|----------|-----------|---|-----------------------|
| | insgesamt | Deutsche Bundesbank 1) | Kreditinstitute | | | | insgesamt | Deutsche Bundesbank | Kreditinstitute | | | insgesamt | Termin-gelder mit Befristung von 4 Jahren und darüber | |
| | | | zusammen | Unternehmen und Privatpersonen | | öffentliche Haushalte | | | zusammen | darunter mittel- und langfristig | darunter | | | |
| | | | | zusammen | darunter Wert-papiere | zusammen | | | | | | | | darunter Wert-papiere |
| 1963 | + 26 806 | + 978 | + 25 828 | + 22 374 | + 434 | + 3 454 | + 191 | + 3 296 | + 2 710 | + 586 | + 1 253 | + 15 430 | + 4 772 | |
| 1964 | + 30 192 | + 1 032 | + 31 224 | + 25 137 | + 782 | + 6 087 | + 748 | + 1 688 | + 433 | + 1 235 | + 1 320 | + 17 919 | + 4 633 | |
| 1965 | + 34 173 | + 433 | + 34 606 | + 27 542 | + 719 | + 7 064 | + 287 | + 472 | + 1 313 | + 1 785 | + 1 244 | + 16 693 | + 3 735 | |
| 1966 | + 28 203 | + 292 | + 27 911 | + 21 556 | + 103 | + 6 355 | + 415 | + 3 617 | + 1 901 | + 1 716 | + 1 142 | + 15 900 | + 3 224 | |
| 1967 | + 32 892 | + 668 | + 32 224 | + 18 332 | + 470 | + 13 892 | + 2 815 | + 6 281 | + 1 666 | + 6 447 | + 1 624 | + 14 632 | + 2 554 | |
| 1968 | + 40 019 | + 2 045 | + 42 064 | + 30 895 | + 2 736 | + 11 169 | + 1 790 | + 10 929 | + 6 568 | + 4 361 | + 6 759 | + 19 738 | + 1 485 | |
| 1969 | + 53 482 | + 674 | + 52 808 | + 51 215 | + 1 314 | + 1 593 | + 590 | + 2 450 | + 10 282 | + 7 832 | + 11 999 | + 26 287 | + 5 524 | |
| 1970 | + 50 531 | + 240 | + 50 771 | + 43 805 | + 895 | + 6 966 | + 958 | + 14 231 | + 21 595 | + 7 364 | + 291 | + 27 786 | + 4 257 | |
| 1971 | + 69 054 | + 626 | + 69 680 | + 59 522 | + 601 | + 10 158 | + 404 | + 11 518 | + 15 913 | + 4 397 | + 3 284 | + 32 651 | + 7 073 | |
| 1972 | + 86 414 | + 2 068 | + 88 482 | + 78 222 | + 353 | + 10 260 | + 131 | + 8 664 | + 15 491 | + 6 827 | + 6 393 | + 46 998 | + 6 883 | |
| 1973 | + 67 546 | + 2 366 | + 65 180 | + 54 591 | + 895 | + 10 589 | + 396 | + 23 481 | + 26 489 | + 3 008 | + 7 708 | + 45 643 | + 10 217 | |
| 1974 | + 59 770 | + 1 476 | + 61 246 | + 41 176 | + 51 | + 20 070 | + 1 218 | + 13 188 | + 1 901 | + 15 089 | + 5 540 | + 34 462 | + 7 952 | |
| 1975 | + 85 008 | + 6 619 | + 78 889 | + 30 868 | + 1 635 | + 48 021 | + 3 822 | + 16 840 | + 2 222 | + 19 062 | + 15 899 | + 61 338 | + 9 411 | |
| 1976 | + 91 207 | + 5 100 | + 96 307 | + 65 758 | + 3 341 | + 30 549 | + 5 871 | + 8 267 | + 8 744 | + 4 777 | + 6 837 | + 59 117 | + 11 448 | |
| 1977 | + 94 184 | + 1 616 | + 95 800 | + 69 108 | + 1 970 | + 26 592 | + 9 801 | + 10 147 | + 10 488 | + 3 411 | + 8 253 | + 42 923 | + 13 647 | |
| 1978 | + 125 365 | + 2 776 | + 122 589 | + 87 860 | + 237 | + 34 729 | + 3 709 | + 7 086 | + 19 769 | + 12 683 | + 1 884 | + 54 802 | + 17 011 | |
| 1979 | + 138 953 | + 1 952 | + 140 905 | + 112 375 | + 625 | + 28 530 | + 1 414 | + 21 836 | + 4 853 | + 16 983 | + 12 140 | + 75 766 | + 18 676 | |
| 1977 1. Hj. | + 30 554 | + 2 050 | + 32 604 | + 25 655 | + 910 | + 6 949 | + 3 776 | + 4 942 | + 765 | + 5 707 | + 5 873 | + 22 475 | + 6 479 | |
| 2. Hj. | + 63 630 | + 434 | + 63 196 | + 43 453 | + 1 060 | + 19 743 | + 6 025 | + 5 205 | + 11 253 | + 6 048 | + 2 380 | + 20 448 | + 7 168 | |
| 1978 1. Hj. | + 40 057 | + 1 130 | + 38 927 | + 28 113 | + 473 | + 10 814 | + 73 | + 2 231 | + 419 | + 1 812 | + 949 | + 27 206 | + 7 865 | |
| 2. Hj. | + 85 308 | + 1 646 | + 83 662 | + 59 747 | + 236 | + 23 915 | + 3 782 | + 4 855 | + 19 350 | + 14 495 | + 935 | + 27 596 | + 9 146 | |
| 1979 1. Hj. | + 60 097 | + 625 | + 60 722 | + 50 241 | + 176 | + 10 481 | + 2 643 | + 7 361 | + 11 499 | + 4 138 | + 5 527 | + 34 722 | + 9 186 | |
| 2. Hj. | + 78 856 | + 1 327 | + 80 183 | + 62 134 | + 801 | + 18 049 | + 1 229 | + 14 475 | + 6 646 | + 21 121 | + 6 613 | + 41 044 | + 9 490 | |
| 1980 1. Hj. | + 45 888 | + 802 | + 46 690 | + 38 479 | + 546 | + 8 211 | + 43 | + 5 352 | + 16 077 | + 10 725 | + 2 365 | + 32 353 | + 4 685 | |
| 1977 1. Vj. | + 7 214 | + 2 260 | + 9 474 | + 4 278 | + 15 | + 5 196 | + 1 375 | + 3 915 | + 641 | + 3 274 | + 981 | + 11 991 | + 3 486 | |
| 2. Vj. | + 23 340 | + 210 | + 23 130 | + 21 377 | + 925 | + 1 753 | + 2 401 | + 1 027 | + 1 406 | + 2 433 | + 4 892 | + 10 484 | + 2 993 | |
| 3. Vj. | + 20 174 | + 288 | + 20 462 | + 14 472 | + 657 | + 5 990 | + 2 420 | + 2 124 | + 61 | + 2 063 | + 1 978 | + 731 | + 3 433 | |
| 4. Vj. | + 43 456 | + 722 | + 42 734 | + 28 981 | + 403 | + 13 753 | + 3 605 | + 7 329 | + 11 314 | + 3 985 | + 402 | + 19 717 | + 3 735 | |
| 1978 1. Vj. | + 6 880 | + 778 | + 7 658 | + 2 495 | + 607 | + 5 163 | + 1 317 | + 4 700 | + 4 545 | + 155 | + 2 759 | + 13 742 | + 4 176 | |
| 2. Vj. | + 33 177 | + 1 908 | + 31 269 | + 25 618 | + 134 | + 5 651 | + 1 244 | + 2 469 | + 4 126 | + 1 657 | + 1 810 | + 13 464 | + 3 689 | |
| 3. Vj. | + 38 357 | + 1 909 | + 36 448 | + 22 591 | + 199 | + 13 857 | + 1 761 | + 662 | + 6 324 | + 6 986 | + 1 478 | + 8 525 | + 4 065 | |
| 4. Vj. | + 46 951 | + 283 | + 47 234 | + 37 156 | + 435 | + 10 058 | + 2 021 | + 5 517 | + 13 026 | + 7 509 | + 543 | + 19 071 | + 5 081 | |
| 1979 1. Vj. | + 17 653 | + 497 | + 18 150 | + 14 170 | + 83 | + 3 980 | + 1 857 | + 2 852 | + 9 321 | + 6 469 | + 1 134 | + 17 007 | + 4 656 | |
| 2. Vj. | + 42 444 | + 128 | + 42 572 | + 36 071 | + 93 | + 6 501 | + 786 | + 4 509 | + 2 178 | + 2 331 | + 4 393 | + 17 715 | + 4 530 | |
| 3. Vj. | + 26 764 | + 606 | + 27 370 | + 22 781 | + 1 151 | + 4 589 | + 1 95 | + 5 975 | + 9 739 | + 15 714 | + 5 184 | + 14 945 | + 4 602 | |
| 4. Vj. | + 52 092 | + 721 | + 52 813 | + 39 353 | + 350 | + 13 460 | + 1 034 | + 8 500 | + 3 093 | + 5 407 | + 1 429 | + 26 099 | + 4 888 | |
| 1980 1. Vj. | + 10 013 | + 368 | + 9 645 | + 8 905 | + 529 | + 740 | + 1 257 | + 297 | + 11 159 | + 10 862 | + 2 317 | + 14 386 | + 2 089 | |
| 2. Vj. | + 35 875 | + 1 170 | + 37 045 | + 29 574 | + 17 | + 7 471 | + 1 300 | + 5 055 | + 4 918 | + 137 | + 48 | + 17 967 | + 2 596 | |
| 3. Vj. p) | + 19 950 | + 1 315 | + 18 635 | + 16 011 | + 253 | + 2 624 | + 738 | + 2 385 | + 2 081 | + 304 | + 2 358 | + 9 996 | + 5 329 | |
| 1978 Jan. | + 6 834 | + 910 | + 5 924 | + 9 558 | + 171 | + 3 634 | + 1 625 | + 1 783 | + 1 767 | + 16 | + 2 049 | + 2 373 | + 699 | |
| Febr. | + 5 586 | + 95 | + 5 491 | + 4 705 | + 291 | + 786 | + 82 | + 2 506 | + 2 265 | + 241 | + 589 | + 5 750 | + 2 187 | |
| März | + 8 128 | + 37 | + 8 091 | + 7 348 | + 145 | + 743 | + 226 | + 411 | + 513 | + 102 | + 121 | + 5 619 | + 1 290 | |
| April | + 7 152 | + 93 | + 7 059 | + 5 557 | + 78 | + 1 502 | + 271 | + 3 173 | + 1 658 | + 1 515 | + 646 | + 3 688 | + 1 268 | |
| Mal | + 9 841 | + 1 295 | + 8 546 | + 7 738 | + 62 | + 3 808 | + 490 | + 471 | + 3 081 | + 2 610 | + 819 | + 5 043 | + 1 507 | |
| Juni | + 16 184 | + 520 | + 15 664 | + 12 323 | + 6 | + 3 341 | + 1 463 | + 1 175 | + 613 | + 562 | + 345 | + 4 733 | + 914 | |
| Juli | + 8 612 | + 1 954 | + 6 658 | + 4 622 | + 182 | + 2 036 | + 1 548 | + 705 | + 502 | + 1 207 | + 101 | + 778 | + 1 063 | |
| Aug. | + 12 562 | + 266 | + 12 296 | + 3 777 | + 190 | + 8 519 | + 774 | + 1 924 | + 3 045 | + 1 121 | + 174 | + 5 212 | + 1 880 | |
| Sept. | + 17 183 | + 311 | + 17 494 | + 14 192 | + 173 | + 3 302 | + 2 535 | + 1 881 | + 2 777 | + 4 658 | + 1 203 | + 4 091 | + 1 122 | |
| Okt. | + 8 048 | + 58 | + 7 990 | + 5 770 | + 315 | + 2 220 | + 280 | + 5 544 | + 8 318 | + 2 774 | + 1 215 | + 2 604 | + 1 041 | |
| Nov. | + 17 465 | + 43 | + 17 508 | + 11 827 | + 163 | + 5 881 | + 1 732 | + 5 338 | + 2 695 | + 2 643 | + 821 | + 4 787 | + 1 355 | |
| Dez. | + 21 438 | + 276 | + 21 716 | + 19 559 | + 283 | + 2 157 | + 549 | + 5 365 | + 2 013 | + 7 378 | + 2 579 | + 11 680 | + 2 685 | |
| 1979 Jan. | + 8 472 | + 242 | + 8 230 | + 7 192 | + 140 | + 1 038 | + 1 928 | + 542 | + 2 230 | + 1 688 | + 1 819 | + 3 572 | + 1 012 | |
| Febr. | + 12 472 | + 150 | + 12 322 | + 10 194 | + 57 | + 2 128 | + 348 | + 1 98 | + 3 027 | + 3 225 | + 260 | + 6 130 | + 2 324 | |
| März | + 13 653 | + 405 | + 14 058 | + 11 168 | + 114 | + 2 890 | + 277 | + 2 508 | + 4 064 | + 1 556 | + 945 | + 7 305 | + 1 320 | |
| April | + 8 985 | + 32 | + 9 017 | + 7 868 | + 167 | + 1 149 | + 557 | + 2 095 | + 989 | + 1 106 | + 264 | + 5 995 | + 1 741 | |
| Mal | + 13 755 | + 32 | + 13 723 | + 10 387 | + 42 | + 3 336 | + 198 | + 3 181 | + 6 093 | + 2 912 | + 615 | + 7 009 | + 1 931 | |
| Juni | + 19 704 | + 128 | + 19 832 | + 17 816 | + 302 | + 2 016 | + 31 | + 767 | + 4 904 | + 4 137 | + 3 514 | + 4 711 | + 858 | |
| Juli | + 6 072 | + 228 | + 6 300 | + 2 363 | + 799 | + 3 937 | + 69 | + 525 | + 2 774 | + 3 299 | + 2 100 | + 2 971 | + 1 739 | |
| Aug. | + 7 661 | + 198 | + 7 859 | + 6 368 | + 377 | + 1 491 | + 32 | + 900 | + 2 526 | + 1 626 | + 824 | + 7 500 | + 1 663 | |
| Sept. | + 13 031 | + 180 | + 13 211 | + 14 050 | + 25 | + 839 | + 158 | + 4 550 | + 9 491 | + 14 041 | + 2 260 | + 4 474 | + 1 210 | |
| Okt. | + 8 054 | + 119 | + 8 173 | + 6 034 | + 393 | + 2 139 | + 138 | + 440 | + 351 | + 791 | + 1 393 | + 6 182 | + 1 413 | |
| Nov. | + 21 530 | + 2 901 | + 18 629 | + 11 739 | + 161 | + 6 890 | + 140 | + 644 | + 9 216 | + 8 572 | + 2 193 | + 8 212 | + 1 989 | |
| Dez. | + 22 508 | + 3 503 | + 26 011 | + 21 580 | + 118 | + 4 431 | + 756 | + 7 416 | + 5 772 | + 13 188 | + 2 229 | + 11 705 | + 1 486 | |
| 1980 Jan. | + 9 994 | + 320 | + 9 674 | + 10 429 | + 346 | + 755 | + 40 | + 2 333 | + 3 884 | + 6 217 | + 1 135 | + 2 355 | + 123 | |
| Febr. | + 11 656 | + 1 486 | + 10 170 | + 8 668 | + 150 | + 1 402 | + 442 | + 2 125 | + 3 392 | + 1 267 | + 398 | + 6 124 | + 1 719 | |
| März | + 8 451 | + 798 | + 9 249 | + 10 666 | + 33 | + 1 417 | + 775 | + 505 | + 3 883 | + 3 378 | + 784 | + 5 907 | + 493 | |
| April | + 12 258 | + 156 | + 12 414 | + 8 389 | + 31 | + 4 025 | + 598 | + 5 405 | + 6 301 | + 896 | + 426 | + 7 191 | + 902 | |
| Mal | + 10 362 | + 101 | + 10 261 | + 7 623 | + 52 | + 2 638 | + 509 | + 1 019 | + 836 | + 183 | + 592 | + 7 046 | + 1 671 | |
| Juni | + 13 255 | + 1 115 | + 14 370 | + 13 562 | + 4 | + 808 | + 193 | + 1 985 | + 2 219 | + 850 | + 214 | + 3 730 | + 23 | |
| Juli | + 4 313 | + 433 | + 3 880 | + 1 901 | + 301 | + 1 979 | + 167 | + 1 369 | + 1 211 | + 774 | + 27 | + 2 200 | + 1 829 | |
| Aug. | + 6 567 | + 3 565 | + 3 002 | + 3 772 | + 351 | + 770 | + 78 | + 383 | + 263 | + 120 | + 1 281 | + 4 559 | + 2 427 | |
| Sept p) | + 9 070 | + 2 683 | + 11 753 | + 10 338 | + 303 | + 1 415 | + 493 | + 3 987 | + 3 029 | + 958 | + 1 104 | + 3 237 | + 1 073 | |

* Die Angaben der Übersicht beruhen auf der „Kon-solidierten Bilanz des Bankensystems“ (Tab. I, 2); statistisch bedingte Veränderungen sind hier ausgeschaltet. — 1 S. Tab. II, 1. — 2 Enthält kurz-

mittel- und langfristige Positionen einschl. Wert-papiertransaktionen mit dem Ausland sowie einschl. der Entwicklungshilfekredite der Kreditanstalt für Wiederaufbau. — 3 Ohne Termingelder mit Befristung

bis unter 4 Jahren und ohne Spareinlagen mit gesetzlicher Kündigungsfrist. — 4 Bereinigt um den Saldo der Transaktionen mit dem Ausland. — 5 Einschl. des Kapitals und der Rücklagen

I. Bankstatistische Gesamtrechnungen

| Spar- und Einlagen bei den Kreditinstituten Quellen 3) | | | | | | | VI. Geldvolumen M3 (Saldo: I + II - III - IV - V) | | | | | | | | |
|---|-----------------|---|-------------------------------------|--|--|----------------|--|---------------|-----------------------|---|---------------|-----------------------|---|------|---|
| Spar- einlagen mit verein- barter Kündi- gungsfrist | Spar- briefe | Inhaber- schuld- verschrei- bungen im Umlauf (netto) 4) | Kapital und Rück- lagen 5) | IV. Zen- tralbank- einlagen inlän- discher öffent- licher Haushalte | V. Son- stige Ein- flüsse 6) (einschl. Guthaben auf Sonder- konten Bardepot) | ins- gesamt | Geldvolumen M2 | | | Termin- gelder inlän- discher Nicht- banken bis unter 4 Jahren | | | Spar- einlagen inlän- discher Nicht- banken mit gesetzlicher Kündi- gungsfrist | Zeit | |
| | | | | | | | zu- sammen | zu- sammen | Bargeld- umlauf 7) | Sicht- einlagen inlän- discher Nicht- banken | zu- sammen | Bargeld- umlauf 7) | | | Sicht- einlagen inlän- discher Nicht- banken |
| + 4 133 | . | + 4 991 | + 1 534 | - 607 | + 1 900 | +13 379 | + 5 964 | + 4 409 | + 1 271 | + 3 138 | + 1 555 | + 7 415 | 1963 | | |
| + 4 822 | . | + 6 600 | + 1 864 | - 851 | + 659 | +14 133 | + 6 425 | + 5 397 | + 2 376 | + 3 021 | + 1 028 | + 7 708 | 1964 | | |
| + 5 127 | . | + 5 995 | + 1 836 | - 1 111 | + 1 829 | +17 234 | + 6 103 | + 5 573 | + 1 770 | + 3 803 | + 530 | +11 131 | 1965 | | |
| + 7 809 | . | + 3 275 | + 1 592 | - 529 | + 1 489 | +14 960 | + 6 498 | + 1 094 | + 1 224 | - 130 | + 5 404 | + 8 462 | 1966 | | |
| + 8 239 | + 249 | + 1 800 | + 1 790 | + 285 | + 906 | +23 350 | +14 190 | + 8 307 | + 636 | + 7 671 | + 5 883 | + 9 160 | 1967 | | |
| + 9 464 | + 1 569 | + 4 652 | + 2 568 | + 1 189 | + 881 | +29 140 | +18 150 | + 5 531 | + 959 | + 4 572 | +12 619 | +10 990 | 1968 | | |
| +11 316 | + 1 941 | + 4 900 | + 2 606 | + 443 | + 1 421 | +22 881 | +14 548 | + 5 963 | + 2 102 | + 3 861 | + 8 585 | + 8 333 | 1969 | | |
| +11 478 | + 1 457 | + 7 898 | + 2 696 | + 4 089 | + 8 905 | +23 982 | +16 408 | + 8 690 | + 2 200 | + 6 490 | + 7 718 | + 7 574 | 1970 | | |
| +12 597 | + 2 135 | + 8 152 | + 2 694 | + 4 203 | + 5 003 | +38 713 | +24 967 | +13 243 | + 3 523 | + 9 720 | +11 724 | +13 746 | 1971 | | |
| +17 140 | + 3 475 | +13 491 | + 4 209 | - 3 846 | + 4 782 | +47 144 | +33 505 | +17 546 | + 5 475 | +12 071 | +15 959 | +13 639 | 1972 | | |
| +11 980 | + 5 537 | +14 346 | + 3 563 | + 4 215 | + 7 173 | +33 996 | +31 943 | + 2 572 | + 1 745 | + 827 | +29 371 | + 2 053 | 1973 | | |
| + 8 523 | + 4 830 | +10 092 | + 3 065 | + 444 | + 2 876 | +35 176 | +13 682 | +15 500 | + 4 095 | +11 405 | - 1 818 | +21 494 | 1974 | | |
| +25 884 | + 8 923 | +12 932 | + 4 188 | + 1 414 | + 1 171 | +38 425 | - 395 | +21 396 | + 4 956 | +16 440 | -21 791 | +38 820 | 1975 | | |
| +12 245 | +10 403 | +19 277 | + 5 744 | -10 217 | + 9 567 | +41 007 | +18 922 | + 6 884 | + 4 091 | + 2 793 | +12 038 | +22 085 | 1976 | | |
| + 804 | +13 440 | + 9 273 | + 5 309 | - 819 | + 3 281 | +58 946 | +33 472 | +21 094 | + 6 934 | +14 160 | +12 378 | +25 474 | 1977 | | |
| + 7 702 | +10 282 | +14 161 | + 5 646 | + 2 511 | +10 356 | +64 782 | +43 496 | +29 743 | + 8 698 | +21 045 | +13 753 | +21 286 | 1978 | | |
| + 3 293 | +14 818 | +33 557 | + 5 422 | - 1 692 | + 3 795 | +39 248 | +30 954 | + 9 860 | + 3 674 | + 6 186 | +21 094 | + 8 294 | 1979 | | |
| - 2 068 | + 8 475 | + 6 784 | + 2 805 | + 3 132 | + 9 931 | - 42 | - 5 444 | + 3 561 | + 1 337 | + 2 224 | - 9 005 | + 5 402 | 1977 1. Hj. | | |
| + 2 872 | + 4 965 | + 2 939 | + 2 504 | - 3 951 | - 6 650 | +58 988 | +38 916 | +17 533 | + 5 597 | +11 936 | +21 383 | +20 072 | 2. Hj. | | |
| - 1 349 | + 7 249 | + 9 611 | + 3 830 | + 6 000 | +12 338 | - 3 256 | - 7 434 | + 7 223 | + 4 146 | + 3 077 | -14 657 | + 4 178 | 1978 1. Hj. | | |
| + 9 051 | + 3 033 | + 4 550 | + 1 816 | - 3 489 | - 1 982 | +68 038 | +50 930 | +22 520 | + 4 552 | +17 968 | +28 410 | +17 108 | 2. Hj. | | |
| + 196 | + 4 313 | +17 757 | + 3 270 | + 7 016 | +15 588 | - 4 590 | - 8 427 | - 4 843 | + 722 | - 5 565 | - 3 584 | + 3 837 | 1979 1. Hj. | | |
| + 3 097 | +10 505 | +15 800 | + 2 152 | - 8 708 | -11 793 | +43 838 | +39 381 | +14 703 | + 2 952 | +11 751 | +24 678 | + 4 457 | 2. Hj. | | |
| - 9 172 | +12 008 | +21 573 | + 3 259 | + 5 114 | +18 966 | -15 897 | - 7 131 | -10 876 | + 25 | -10 901 | + 3 745 | - 8 766 | 1980 1. Hj. | | |
| - 4 097 | + 5 534 | + 5 706 | + 1 382 | + 6 410 | + 1 954 | - 9 226 | -15 111 | - 7 134 | - 1 222 | - 5 912 | - 7 977 | + 5 885 | 1977 1. Vj. | | |
| + 2 029 | + 2 941 | + 1 078 | + 1 443 | + 3 278 | + 7 977 | + 9 184 | + 9 667 | +10 695 | + 2 559 | + 8 136 | - 1 028 | - 483 | 2. Vj. | | |
| - 8 005 | + 2 836 | + 1 425 | + 1 042 | + 476 | + 2 541 | +14 302 | + 5 586 | + 2 578 | + 2 841 | - 263 | + 3 008 | + 8 716 | 3. Vj. | | |
| +10 877 | + 2 129 | + 1 514 | + 1 462 | - 4 427 | - 9 191 | +44 686 | +33 330 | +14 955 | + 2 756 | +12 199 | +18 375 | +11 356 | 4. Vj. | | |
| - 4 466 | + 5 879 | + 6 371 | + 1 782 | +10 363 | + 4 851 | -17 376 | -20 849 | - 3 854 | + 490 | - 4 344 | -16 995 | + 3 473 | 1978 1. Vj. | | |
| + 3 117 | + 1 370 | + 3 240 | + 2 048 | + 4 363 | + 7 487 | +14 120 | +13 415 | +11 077 | + 3 656 | + 7 421 | + 2 338 | + 705 | 2. Vj. | | |
| - 1 305 | + 1 207 | + 3 528 | + 1 030 | + 9 714 | + 2 612 | +16 844 | +11 232 | + 2 109 | + 3 711 | + 1 738 | + 9 123 | + 5 612 | 3. Vj. | | |
| +10 356 | + 1 826 | + 1 022 | + 786 | -13 203 | - 4 594 | +51 194 | +39 698 | +20 411 | + 4 181 | +16 230 | +19 287 | +11 496 | 4. Vj. | | |
| - 425 | + 2 232 | + 8 162 | + 1 382 | + 6 182 | + 9 854 | -18 242 | -25 086 | -12 469 | - 1 098 | -11 371 | -12 617 | + 6 844 | 1979 1. Vj. | | |
| + 621 | + 2 081 | + 8 595 | + 1 888 | + 834 | + 5 734 | +13 652 | +16 659 | + 7 626 | + 1 820 | + 5 806 | + 9 033 | - 3 007 | 2. Vj. | | |
| + 3 436 | + 4 834 | + 8 226 | + 719 | + 197 | + 5 136 | + 5 511 | + 2 137 | - 2 920 | + 425 | - 3 345 | + 5 057 | - 1 626 | 3. Vj. | | |
| + 6 533 | + 5 671 | + 7 574 | + 1 433 | - 8 905 | -16 929 | +43 327 | +37 244 | +17 623 | + 2 527 | +15 096 | +19 621 | + 6 083 | 4. Vj. | | |
| - 7 284 | + 5 962 | +12 295 | + 1 324 | + 1 730 | +13 327 | -19 727 | -16 900 | -19 190 | - 1 048 | -18 142 | + 2 290 | - 2 827 | 1980 1. Vj. | | |
| - 1 888 | + 6 046 | + 9 278 | + 1 935 | + 3 384 | + 5 639 | + 3 830 | + 9 769 | + 8 314 | + 1 073 | + 7 241 | + 1 455 | - 5 939 | 2. Vj. | | |
| - 3 040 | + 4 155 | + 3 066 | + 486 | - 3 646 | + 7 939 | + 3 276 | + 1 828 | + 678 | + 289 | + 389 | + 1 150 | + 1 448 | 3. Vj. p) | | |
| - 6 406 | + 3 813 | + 3 542 | + 725 | + 3 976 | + 416 | -11 816 | -16 243 | - 6 209 | - 2 198 | - 4 011 | -10 034 | + 4 427 | 1978 Jan. | | |
| + 1 158 | + 1 253 | + 847 | + 305 | + 2 946 | - 1 346 | + 742 | + 193 | + 1 177 | + 632 | + 545 | - 984 | + 549 | Febr. | | |
| + 782 | + 813 | + 1 982 | + 752 | + 3 441 | + 5 781 | - 6 302 | - 4 799 | + 1 178 | + 2 056 | - 878 | - 5 977 | - 1 503 | März | | |
| + 1 065 | + 625 | + 82 | + 648 | - 6 042 | + 471 | + 5 862 | + 5 574 | + 3 657 | + 1 107 | + 2 550 | + 1 917 | + 288 | April | | |
| + 1 024 | + 321 | + 1 459 | + 732 | + 1 958 | - 940 | + 7 225 | + 6 878 | + 4 322 | - 491 | + 4 813 | + 2 556 | + 347 | Mai | | |
| + 1 028 | + 424 | + 1 699 | + 668 | + 3 637 | + 7 956 | + 1 033 | + 963 | + 3 098 | + 3 040 | + 58 | - 2 135 | + 70 | Juni | | |
| - 3 323 | + 457 | + 359 | + 666 | - 1 832 | - 377 | +10 894 | + 6 675 | + 3 333 | + 640 | + 2 693 | + 3 342 | + 4 219 | Juli | | |
| + 1 157 | + 330 | + 1 723 | + 122 | + 3 738 | + 68 | + 5 468 | + 4 137 | - 1 014 | - 747 | - 267 | + 5 151 | + 1 331 | Aug. | | |
| + 861 | + 420 | + 1 446 | + 242 | + 7 808 | + 2 921 | + 4 82 | + 420 | - 210 | + 478 | - 688 | + 630 | + 62 | Sept. | | |
| + 1 214 | + 646 | - 494 | + 197 | - 6 192 | + 2 088 | +15 092 | +13 307 | + 3 616 | - 786 | + 4 402 | + 9 691 | + 1 785 | Okt. | | |
| + 1 044 | + 499 | + 1 565 | + 324 | - 7 658 | + 3 738 | +21 936 | +20 735 | +16 352 | + 3 559 | +12 793 | + 4 383 | + 1 201 | Nov. | | |
| + 8 098 | + 681 | - 49 | + 265 | + 647 | -10 420 | +14 166 | + 5 656 | + 443 | + 1 408 | - 965 | + 5 213 | + 8 510 | Dez. | | |
| - 2 157 | + 1 039 | + 3 433 | + 245 | + 235 | + 6 100 | -18 921 | -24 102 | -14 072 | - 3 560 | -10 512 | -10 030 | + 5 181 | 1979 Jan. | | |
| + 1 078 | + 405 | + 2 111 | + 212 | - 667 | + 1 011 | + 6 196 | + 4 173 | + 1 600 | + 428 | + 1 172 | + 2 573 | + 2 023 | Febr. | | |
| + 654 | + 788 | + 3 618 | + 925 | + 6 614 | + 2 743 | - 5 517 | - 5 157 | + 3 | + 2 034 | - 2 031 | - 5 160 | - 360 | März | | |
| + 391 | + 594 | + 2 800 | + 469 | - 4 440 | + 189 | + 5 146 | + 5 894 | + 2 743 | + 493 | + 2 250 | + 3 151 | - 748 | April | | |
| + 360 | + 827 | + 3 117 | + 774 | - 1 726 | - 1 972 | + 7 263 | + 8 195 | + 2 337 | + 122 | + 2 215 | + 5 858 | - 932 | Mai | | |
| - 130 | + 660 | + 2 678 | + 645 | + 7 000 | + 7 517 | + 1 243 | + 2 570 | + 2 546 | + 1 205 | + 1 341 | + 24 | - 1 327 | Juni | | |
| - 3 167 | + 1 079 | + 2 902 | + 418 | - 2 173 | + 1 697 | + 3 052 | + 2 546 | + 520 | + 444 | + 76 | + 2 026 | + 506 | Juli | | |
| - 114 | + 2 325 | + 3 432 | + 204 | - 2 310 | + 805 | + 766 | + 1 712 | - 2 374 | + 847 | - 3 221 | + 4 086 | - 946 | Aug. | | |
| - 155 | + 1 430 | + 1 892 | + 97 | + 4 680 | + 2 634 | - 3 307 | - 2 121 | - 1 066 | - 866 | - 200 | - 1 055 | - 1 186 | Sept. | | |
| - 255 | + 1 299 | + 3 312 | + 413 | - 4 291 | + 1 453 | + 4 270 | + 5 060 | + 433 | - 712 | + 1 145 | + 4 627 | - 790 | Okt. | | |
| - 689 | + 1 530 | + 5 237 | + 145 | - 6 494 | + 281 | +18 887 | +20 210 | +17 532 | + 4 573 | +12 959 | + 2 678 | - 1 323 | Nov. | | |
| + 7 477 | + 2 842 | - 975 | + 875 | + 1 880 | -18 663 | +20 170 | +11 974 | - 342 | - 1 334 | + 992 | +12 316 | + 8 196 | Dez. | | |
| - 5 624 | + 3 882 | + 3 874 | + 346 | - 150 | +11 773 | -21 639 | -22 386 | -20 941 | - 2 526 | -18 415 | - 1 445 | + 747 | 1980 Jan. | | |
| - 768 | + 1 538 | + 3 425 | + 210 | - 750 | + 1 947 | + 6 004 | + 6 655 | + 2 544 | + 1 786 | + 758 | + 4 111 | - 651 | Febr. | | |
| - 892 | + 542 | + 4 996 | + 768 | + 2 630 | + 3 501 | - 4 092 | - 1 169 | - 793 | - 308 | - 485 | - 376 | - 2 923 | März | | |
| - 1 351 | + 2 063 | + 5 042 | + 535 | + 705 | + 955 | - 1 998 | + 1 817 | + 1 009 | + 469 | + 540 | + 808 | - 3 815 | April | | |
| - 379 | + 2 186 | + 2 862 | + 726 | - 1 937 | - 3 194 | + 7 428 | + 8 935 | + 5 172 | + 405 | + 4 767 | + 3 763 | - 1 507 | Mai | | |
| - 158 | + 1 817 | + 1 374 | + 674 | + 4 616 | + 7 878 | - 1 600 | - 983 | + 2 133 | + 199 | + 1 934 | + 3 116 | - 617 | Juni | | |
| - 3 409 | + 2 355 | + 1 226 | + 199 | - 4 356 | + 5 030 | + 3 424 | + 2 578 | - 904 | + 1 457 | - 2 361 | + 3 482 | + 846 | Juli | | |
| + 296 | + 1 369 | + 370 | + 97 | - 1 877 | - 773 | + 4 275 | + 3 683 | - 178 | - 104 | - 74 | + 3 861 | + 592 | Aug. | | |
| + 73 | + 431 | + 1 470 | + 190 | + 2 587 | + 3 682 | - 4 423 | - 4 433 | + 1 760 | - 1 064 | + 2 824 | - 6 193 | + 10 | Sept p) | | |

der Deutschen Bundesbank. - 6 Saldo der übrigen Positionen der Konsolidierten Bilanz des Bankensystems; Veränderungen ergeben

sich hauptsächlich aus Schwankungen der bank-internen schwelenden Verrechnungen, der Aufwands- und Ertragskonten sowie der Interbank-

beziehungen. - 7 Ohne Kassenbestände der Kredit-institute, jedoch einschl. der im Ausland befindlichen DM-Noten und -Münzen. - p Vorläufig.

I. Bankstatistische Gesamtrechnungen

2. Konsolidierte Bilanz des Bankensystems *)

Aktiva

Mio DM

| Stand am Jahres-/ Monatsende | Aktiva insgesamt | Kredite an inländische Nichtbanken | | | | | | | | | | |
|------------------------------------|---------------------|------------------------------------|---------------------|-----------------------|----------|---|---------------------------|--------------------------------------|-----------------|-----------|-----------------------|---|
| | | insgesamt | Deutsche Bundesbank | | | | | | Kreditinstitute | | | |
| | | | insgesamt | öffentliche Haushalte | | | Bundesbahn und Bundespost | | | insgesamt | Unterneh- zusammen | |
| | | | | insgesamt | zusammen | Buch- kredite sowie Schatz- wechsel und U-Schätze | Wert- papiere | Aus- gleichs- forde- rungen | zusammen | | | Buch- kredite sowie Schatz- wechsel und U-Schätze |
| 1973 | 958 286 | 756 976 | 11 852 | 11 541 | 2 852 | 6 | 8 683 | 311 | 300 | 11 | 745 124 | 631 276 |
| 1974 | 1 034 043 | 814 886 | 10 376 | 10 204 | 1 232 | 289 | 8 683 | 172 | — | 172 | 804 510 | 672 122 |
| 1975 | 1 153 420 | 900 594 | 16 995 | 12 970 | 361 | 3 926 | 8 683 | 4 025 | — | 4 025 | 883 599 | 703 190 |
| 1976 | 1 259 226 | 991 971 | 11 895 | 11 187 | 1 795 | 709 | 8 683 | 708 | — | 708 | 980 076 | 769 168 |
| 1977 | 1 376 139 | 1 086 575 | 10 279 | 9 947 | 905 | 359 | 8 683 | 332 | — | 332 | 1 076 296 | 838 696 |
| 1978 | 1 540 744 | 1 212 030 | 13 055 | 11 180 | 156 | 2 341 | 8 683 | 1 875 | — | 1 875 | 1 198 975 | 926 686 |
| 1979 | 1 694 188 | 1 351 153 | 11 103 | 10 046 | 309 | 1 054 | 8 683 | 1 057 | — | 1 057 | 1 340 050 | 1 039 511 |
| 1979 | | | | | | | | | | | | |
| Mai | 1 577 914 | 1 252 473 | 12 558 | 10 881 | 77 | 2 121 | 8 683 | 1 677 | — | 1 677 | 1 239 915 | 959 361 |
| Juni | 1 592 281 | 1 272 247 | 12 430 | 10 777 | — | 2 094 | 8 683 | 1 653 | — | 1 653 | 1 259 817 | 977 247 |
| Juli | 1 604 227 | 1 278 399 | 12 202 | 10 645 | — | 1 962 | 8 683 | 1 557 | — | 1 557 | 1 266 197 | 979 690 |
| Aug. | 1 610 172 | 1 286 090 | 12 004 | 10 562 | — | 1 869 | 8 683 | 1 452 | — | 1 452 | 1 274 066 | 986 086 |
| Sept. | 1 632 814 | 1 299 121 | 11 824 | 10 435 | — | 1 752 | 8 683 | 1 389 | — | 1 389 | 1 287 297 | 1 000 138 |
| Okt. | 1 640 321 | 1 307 175 | 11 705 | 10 372 | 57 | 1 632 | 8 683 | 1 333 | — | 1 333 | 1 295 470 | 1 066 172 |
| Nov. | 1 666 521 | 1 328 705 | 14 606 | 13 363 | 3 295 | 1 385 | 8 683 | 1 243 | — | 1 243 | 1 314 099 | 1 017 911 |
| Dez. | 1 694 188 | 1 351 153 | 11 103 | 10 046 | 309 | 1 054 | 8 683 | 1 057 | — | 1 057 | 1 340 050 | 1 039 511 |
| 1980 | | | | | | | | | | | | |
| Jan. | 1 682 241 | 1 340 769 | 10 783 | 9 759 | 159 | 917 | 8 683 | 1 024 | — | 1 024 | 1 329 986 | 1 029 042 |
| Febr. | 1 690 024 | 1 352 155 | 12 269 | 11 255 | 1 723 | 849 | 8 683 | 1 014 | — | 1 014 | 1 339 886 | 1 037 690 |
| März | 1 706 103 | 1 360 586 | 11 471 | 10 457 | 982 | 792 | 8 683 | 1 014 | — | 1 014 | 1 349 115 | 1 048 356 |
| April | 1 709 916 | 1 372 674 | 11 315 | 10 214 | 774 | 757 | 8 683 | 1 101 | 100 | 1 001 | 1 361 359 | 1 056 575 |
| Mai | 1 720 217 | 1 383 076 | 11 416 | 10 213 | 858 | 672 | 8 683 | 1 203 | 250 | 953 | 1 371 660 | 1 064 238 |
| Juni | 1 743 531 | 1 396 431 | 10 301 | 9 379 | 95 | 601 | 8 683 | 922 | — | 922 | 1 386 130 | 1 077 900 |
| Juli | 1 745 459 | 1 400 814 | 10 734 | 9 770 | 558 | 529 | 8 683 | 964 | 100 | 864 | 1 390 080 | 1 079 871 |
| Aug. | 1 756 589 | 1 407 381 | 14 299 | 13 250 | 4 063 | 504 | 8 683 | 1 049 | 200 | 849 | 1 393 082 | 1 083 643 |
| Sept. p) | 1 765 862 | 1 416 451 | 11 616 | 10 553 | 1 055 | 815 | 8 683 | 1 063 | 150 | 913 | 1 404 835 | 1 093 981 |

Passiva

Mio DM

| Stand am Jahres-/ Monatsende | Passiva insgesamt | Geldvolumen M3 | | | | | | | | | | | Spar- einlagen inlä- ndischer Nicht- banken mit ge- setzlicher Kündi- gungs- frist | Zentral- bank- einlagen inlä- ndischer öffent- licher Haushalte (einschl. ver- lagerter Gelder) 8) |
|------------------------------------|----------------------|----------------|----------------|----------------|---|---|----------|---|---|----------|---|---------------------------------------|--|---|
| | | insgesamt | Geldvolumen M2 | | | | | | Termingelder inländischer Nichtbanken mit Befristung bis unter 4 Jahren | | | | | |
| | | | zusammen | Geldvolumen M1 | | | zusammen | Unter- nehmen und Privat- personen 1) | öffentl. Haus- halte 7) (ohne Zentral- bank- einlagen) | zusammen | Unter- nehmen und Privat- personen 1) | öffent- liche Haus- halte 7) | | |
| | | | | zusammen | Bargeld- umlauf (ohne Kassen- bestände der Kreditin- stitute) 6) | Sichteinlagen inländischer Nichtbanken | | | | | | | | |
| 1973 | 958 286 | 416 749 | 265 861 | 142 862 | 47 429 | 95 433 | 85 470 | 9 963 | 122 999 | 100 376 | 22 623 | 150 888 | 11 298 | |
| 1974 | 1 034 043 | 452 205 | 279 603 | 158 432 | 51 524 | 106 908 | 97 563 | 9 345 | 121 171 | 97 901 | 23 270 | 172 602 | 11 742 | |
| 1975 | 1 153 420 | 490 890 | 279 318 | 179 898 | 56 480 | 123 418 | 113 495 | 9 923 | 99 420 | 81 123 | 18 297 | 211 572 | 13 156 | |
| 1976 | 1 259 226 | 532 027 | 298 180 | 186 852 | 60 571 | 126 281 | 116 009 | 10 272 | 111 328 | 87 453 | 23 875 | 233 847 | 2 939 | |
| 1977 | 1 376 139 | 591 473 | 331 812 | 208 076 | 67 505 | 140 571 | 130 058 | 10 513 | 123 736 | 97 955 | 25 781 | 259 661 | 2 120 | |
| 1978 | 1 540 744 | 656 595 | 375 408 | 237 909 | 76 203 | 161 706 | 150 177 | 11 529 | 137 499 | 111 160 | 26 339 | 281 187 | 4 631 | |
| 1979 | 1 694 188 | 696 213 | 406 492 | 247 869 | 79 877 | 167 992 | 154 641 | 13 351 | 158 623 | 135 097 | 23 526 | 289 721 | 2 939 | |
| 1979 | | | | | | | | | | | | | | |
| Mai | 1 577 914 | 650 872 | 364 451 | 230 550 | 75 720 | 154 830 | 144 641 | 10 189 | 133 901 | 108 312 | 25 589 | 286 421 | 4 647 | |
| Juni | 1 592 281 | 652 205 | 367 051 | 233 116 | 76 925 | 156 191 | 146 920 | 9 271 | 133 935 | 110 012 | 23 923 | 285 154 | 11 647 | |
| Juli | 1 604 227 | 655 347 | 369 627 | 233 656 | 77 369 | 156 287 | 147 396 | 8 891 | 135 971 | 113 568 | 22 403 | 285 720 | 9 474 | |
| Aug. | 1 610 172 | 656 153 | 371 349 | 231 292 | 78 216 | 153 076 | 142 934 | 10 142 | 140 057 | 115 426 | 24 631 | 284 804 | 7 164 | |
| Sept. | 1 632 814 | 652 846 | 369 228 | 230 226 | 77 350 | 152 876 | 143 738 | 9 138 | 139 002 | 115 526 | 23 476 | 283 618 | 11 844 | |
| Okt. | 1 640 321 | 657 116 | 374 288 | 230 659 | 76 638 | 154 021 | 144 705 | 9 316 | 143 629 | 122 272 | 21 357 | 282 828 | 7 553 | |
| Nov. | 1 666 521 | 676 003 | 394 498 | 248 191 | 81 211 | 166 980 | 155 457 | 11 523 | 146 307 | 125 033 | 21 274 | 281 505 | 1 059 | |
| Dez. | 1 694 188 | 696 213 | 406 492 | 247 869 | 79 877 | 167 992 | 154 641 | 13 351 | 158 623 | 135 097 | 23 526 | 289 721 | 2 939 | |
| 1980 | | | | | | | | | | | | | | |
| Jan. | 1 682 241 | 674 604 | 384 116 | 226 938 | 77 351 | 149 587 | 141 267 | 8 320 | 157 178 | 133 773 | 23 405 | 290 488 | 2 789 | |
| Febr. | 1 690 024 | 680 608 | 390 771 | 229 482 | 79 137 | 150 345 | 141 099 | 9 246 | 161 289 | 136 441 | 24 848 | 289 837 | 2 039 | |
| März | 1 706 103 | 676 516 | 389 602 | 228 689 | 78 829 | 149 860 | 141 854 | 8 006 | 160 913 | 136 175 | 24 738 | 286 914 | 4 669 | |
| April | 1 709 916 | 674 578 | 391 439 | 229 718 | 79 298 | 150 420 | 141 832 | 8 588 | 161 721 | 139 273 | 22 448 | 283 139 | 5 374 | |
| Mai | 1 720 217 | 682 056 | 400 394 | 234 900 | 79 703 | 155 197 | 145 009 | 10 188 | 165 494 | 140 076 | 25 418 | 281 682 | 3 437 | |
| Juni | 1 743 531 | 680 576 | 399 451 | 237 063 | 79 902 | 157 161 | 147 231 | 9 930 | 162 388 | 138 350 | 24 038 | 281 125 | 8 053 | |
| Juli | 1 745 459 | 684 080 | 402 059 | 236 179 | 81 359 | 154 820 | 146 159 | 8 661 | 165 880 | 142 938 | 22 942 | 282 021 | 3 697 | |
| Aug. | 1 756 589 | 688 355 | 405 742 | 238 001 | 81 255 | 154 746 | 144 798 | 9 948 | 169 741 | 143 977 | 25 764 | 282 613 | 1 820 | |
| Sept. p) | 1 765 862 | 683 932 | 401 309 | 237 761 | 80 191 | 157 570 | 147 843 | 9 727 | 163 548 | 138 924 | 24 624 | 282 623 | 4 407 | |

* Es handelt sich um eine zusammengefaßte statistische Bilanz der Kreditinstitute (ohne Aktiva und Passiva der Auslandsfilialen) einschl. der Deutschen Bundesbank. Vgl. Tabellen II, 1 sowie III, 2 und 3. — 1 Einschl. Bundesbahn und Bundespost. Ausnahme: Zentralbank-einlagen der Bundespost, vgl. Anm. 13. — 2 Einschl. Schatzwechsel und U-Schätze der Bundes-

bahn und Bundespost. — 3 Einschl. Schatzwechsel und U-Schätze des Bundes und der Länder, ohne Mobilisierung- und Liquiditätspapiere. — 4 Wegen Behandlung der täglich fälligen DM-Forderungen an ausländische Kreditinstitute s. Tab. IX, 7, Anm. 3. — 5 Einschl. Gegenposten zum Münzumschlag. —

6 Einschl. der im Ausland befindlichen DM-Noten und -Münzen. — 7 Abweichend vom Status der Kreditinstitute (Tab. III, 3, 5, 7) ohne vorübergehend zu den Kreditinstituten verlagerte öffentliche Gelder (§ 17 BBankG). — 8 Abweichend vom Ausweis der Deutschen Bundesbank (Tab. II, 1) einschl. vorüber-

I. Bankstatistische Gesamtrechnungen

| men und Privatpersonen 1) | | | | | | | | öffentliche Haushalte | | | | Auslandsaktiva | | | | Stand am Jahres-/ Monatsende |
|---------------------------|-------------------------------|------------------|----------|---------------------|-------------------------------|------------------|--|-----------------------|-----------------------------|-------------------------|-----------------------|----------------|--|--|--|------------------------------|
| kurz- fristig 2) | mittel- und langfristig | Wert- papiere | zusammen | kurz- fristig 3) | mittel- und langfristig | Wert- papiere | Aus- gleichs- und Deckungs- forde- rungen | insgesamt | Deutsche Bundes- bank | Kredit- institute 4) | Sonstige Aktiva 5) | | | | | |
| 166 951 | 449 697 | 14 628 | 113 848 | 2 744 | 96 772 | 7 656 | 6 676 | 150 492 | 92 466 | 58 026 | 50 818 | 1973 | | | | |
| 179 667 | 477 816 | 14 639 | 132 388 | 6 465 | 110 927 | 8 774 | 6 222 | 156 364 | 83 449 | 72 915 | 62 793 | 1974 | | | | |
| 171 204 | 518 982 | 13 004 | 180 409 | 13 957 | 147 949 | 12 776 | 5 727 | 189 172 | 86 419 | 102 753 | 63 654 | 1975 | | | | |
| 182 830 | 570 013 | 16 325 | 210 908 | 9 678 | 177 377 | 18 657 | 5 196 | 204 933 | 88 505 | 116 428 | 62 322 | 1976 | | | | |
| 192 979 | 627 422 | 18 295 | 237 600 | 11 195 | 193 155 | 28 458 | 4 792 | 215 739 | 90 228 | 125 511 | 73 825 | 1977 | | | | |
| 205 603 | 703 125 | 17 958 | 272 289 | 10 022 | 225 660 | 32 127 | 4 480 | 244 240 | 107 213 | 137 027 | 84 474 | 1978 | | | | |
| 236 503 | 785 745 | 17 263 | 300 539 | 8 716 | 257 187 | 30 433 | 4 203 | 253 575 | 107 048 | 146 527 | 89 460 | 1979 | | | | |
| 208 010 | 733 579 | 17 772 | 280 554 | 9 133 | 237 631 | 29 315 | 4 475 | 240 036 | 99 392 | 140 644 | 85 405 | 1979 Mai | | | | |
| 219 537 | 739 636 | 18 074 | 282 570 | 8 584 | 240 314 | 29 284 | 4 388 | 243 394 | 101 873 | 141 521 | 76 640 | Juni | | | | |
| 214 429 | 747 986 | 17 275 | 286 507 | 8 988 | 243 908 | 29 353 | 4 258 | 245 223 | 104 854 | 140 369 | 80 605 | Juli | | | | |
| 214 244 | 754 946 | 16 898 | 287 998 | 9 508 | 244 910 | 29 321 | 4 259 | 245 891 | 102 240 | 143 651 | 78 191 | Aug. | | | | |
| 222 924 | 760 291 | 16 923 | 287 159 | 8 149 | 245 272 | 29 479 | 4 259 | 248 896 | 110 214 | 138 682 | 84 797 | Sept. | | | | |
| 220 272 | 768 584 | 17 316 | 289 298 | 8 411 | 247 012 | 29 617 | 4 258 | 249 808 | 111 839 | 137 969 | 83 338 | Okt. | | | | |
| 225 798 | 774 958 | 17 155 | 296 188 | 8 327 | 253 846 | 29 757 | 4 258 | 255 116 | 104 738 | 150 378 | 82 700 | Nov. | | | | |
| 236 503 | 785 745 | 17 263 | 300 539 | 8 716 | 257 187 | 30 433 | 4 203 | 253 575 | 107 048 | 146 527 | 89 460 | Dez. | | | | |
| 225 770 | 785 733 | 17 539 | 300 944 | 9 283 | 257 418 | 30 043 | 4 200 | 249 140 | 105 804 | 143 336 | 92 332 | 1980 Jan. | | | | |
| 228 707 | 791 314 | 17 669 | 302 196 | 8 380 | 260 166 | 29 451 | 4 199 | 248 021 | 101 879 | 146 142 | 89 848 | Febr. | | | | |
| 233 476 | 797 178 | 17 702 | 300 759 | 8 104 | 259 798 | 28 656 | 4 201 | 253 454 | 99 672 | 153 782 | 92 063 | März | | | | |
| 234 543 | 804 361 | 17 671 | 304 784 | 8 266 | 263 063 | 29 254 | 4 201 | 255 630 | 99 789 | 155 841 | 81 612 | April | | | | |
| 237 480 | 809 035 | 17 723 | 307 422 | 7 385 | 266 072 | 29 763 | 4 202 | 253 609 | 99 025 | 154 584 | 83 532 | Mai | | | | |
| 247 527 | 812 654 | 17 719 | 308 230 | 7 596 | 266 573 | 29 956 | 4 105 | 256 188 | 100 864 | 155 324 | 90 912 | Juni | | | | |
| 243 143 | 819 310 | 17 418 | 310 209 | 6 637 | 269 786 | 29 789 | 3 997 | 258 626 | 104 825 | 153 801 | 86 019 | Juli | | | | |
| 242 913 | 822 961 | 17 769 | 309 439 | 6 080 | 269 652 | 29 711 | 3 996 | 261 335 | 105 004 | 156 331 | 87 873 | Aug. | | | | |
| 248 570 | 827 945 | 17 466 | 310 854 | 6 419 | 271 222 | 29 218 | 3 995 | 258 653 | 102 271 | 156 382 | 90 758 | Sept. p) | | | | |

| Geldkapital inländischer Nichtbanken bei den Kreditinstituten | | | | | | | | Auslandspassiva | | | | Stand am Jahres-/ Monatsende | |
|---|--|--|------------------------------------|---|-----------------|---|-----------------------------------|-----------------|---------------------------------|-----------------------------|--|------------------------------|----------------------------|
| ins- gesamt | Termingelder mit Befristung von 4 Jahren und darüber (einschl. durchlaufender Kredite) | | | Spar- einlagen mit ver- einbarter Kündi- gungs- frist | Spar- briefe | Inhaber- schuld- verschrei- bungen im Umlauf (netto) 9) | Kapital und Rück- lagen 10) | ins- gesamt | Deutsche Bundes- bank 11) | Kredit- institute 12) | Ober- schuß der Inter- bank- verbind- lich- keiten 13) | | Sonstige Passiva 14) |
| | zu- sammen | Unter- nehmen und Privat- per- sonen 1) | öffent- liche Haus- halte | | | | | | | | | | |
| 418 137 | 123 985 | 29 984 | 94 001 | 129 598 | 16 343 | 110 014 | 38 197 | 45 725 | 3 669 | 42 056 | 13 478 | 52 899 | 1973 |
| 449 975 | 130 101 | 34 362 | 95 739 | 138 131 | 21 173 | 119 308 | 41 262 | 48 537 | 3 785 | 44 752 | 13 321 | 58 263 | 1974 |
| 511 344 | 141 612 | 41 129 | 100 483 | 164 065 | 30 096 | 130 121 | 45 450 | 60 979 | 3 522 | 57 457 | 15 874 | 61 177 | 1975 |
| 570 542 | 153 230 | 49 727 | 103 503 | 176 360 | 40 449 | 149 399 | 51 104 | 75 608 | 4 260 | 71 348 | 19 340 | 58 770 | 1976 |
| 614 404 | 166 947 | 62 459 | 104 488 | 177 404 | 53 839 | 159 801 | 56 413 | 84 125 | 3 352 | 80 773 | 19 481 | 64 536 | 1977 |
| 668 427 | 183 898 | 77 442 | 106 456 | 185 256 | 64 121 | 173 203 | 61 949 | 114 040 | 8 149 | 105 891 | 23 599 | 73 452 | 1978 |
| 745 849 | 202 574 | 91 106 | 111 468 | 188 689 | 78 939 | 208 276 | 67 371 | 148 521 | 15 723 | 132 798 | 22 279 | 78 387 | 1979 |
| 698 510 | 192 226 | 84 282 | 107 944 | 185 632 | 67 774 | 188 304 | 64 574 | 119 052 | 16 731 | 102 321 | 32 757 | 72 076 | 1979 Mai |
| 703 158 | 193 084 | 85 289 | 107 795 | 185 532 | 68 434 | 190 889 | 65 219 | 121 696 | 14 308 | 107 388 | 29 083 | 74 492 | Juni |
| 706 070 | 194 823 | 86 347 | 108 476 | 182 405 | 69 513 | 193 692 | 65 637 | 124 129 | 14 515 | 109 614 | 29 288 | 79 919 | Juli |
| 713 667 | 196 476 | 87 120 | 109 356 | 182 291 | 71 838 | 197 221 | 65 841 | 125 600 | 14 427 | 111 173 | 25 790 | 81 798 | Aug. |
| 717 945 | 197 686 | 87 878 | 109 808 | 182 136 | 73 268 | 198 917 | 65 938 | 128 151 | 12 910 | 115 241 | 33 169 | 88 859 | Sept. |
| 724 192 | 199 099 | 89 162 | 109 937 | 181 881 | 74 567 | 202 294 | 66 351 | 133 628 | 14 184 | 119 444 | 30 710 | 87 122 | Okt. |
| 732 520 | 201 088 | 90 333 | 110 755 | 181 192 | 76 097 | 207 647 | 66 496 | 139 464 | 16 299 | 123 165 | 29 572 | 87 903 | Nov. |
| 745 849 | 202 574 | 91 106 | 111 468 | 188 689 | 78 939 | 208 276 | 67 371 | 148 521 | 15 723 | 132 798 | 22 279 | 78 387 | Dez. |
| 749 726 | 202 451 | 91 616 | 110 835 | 183 075 | 82 821 | 213 662 | 67 717 | 142 591 | 18 363 | 124 228 | 30 076 | 82 455 | 1980 Jan. |
| 756 247 | 204 170 | 92 299 | 111 871 | 182 307 | 84 359 | 217 484 | 67 927 | 143 680 | 17 830 | 125 850 | 30 625 | 76 825 | Febr. |
| 762 147 | 204 663 | 92 487 | 112 176 | 181 415 | 84 901 | 222 473 | 68 695 | 149 035 | 19 506 | 129 529 | 33 135 | 80 601 | März |
| 769 245 | 205 565 | 93 289 | 112 276 | 180 084 | 86 964 | 227 402 | 69 230 | 156 679 | 25 924 | 130 755 | 30 774 | 73 266 | April |
| 776 282 | 207 236 | 93 875 | 113 361 | 179 725 | 89 130 | 230 235 | 69 956 | 155 736 | 25 996 | 129 740 | 27 682 | 75 024 | Mai |
| 780 011 | 207 259 | 94 415 | 112 844 | 179 617 | 90 947 | 231 568 | 70 630 | 157 617 | 25 616 | 132 001 | 33 562 | 83 712 | Juni |
| 782 168 | 208 088 | 95 574 | 113 514 | 176 248 | 93 302 | 232 701 | 70 829 | 157 953 | 28 366 | 129 587 | 30 489 | 87 072 | Juli |
| 786 609 | 211 515 | 96 636 | 114 879 | 176 544 | 94 671 | 232 953 | 70 926 | 161 213 | 28 808 | 132 405 | 31 925 | 86 667 | Aug. |
| 789 642 | 212 588 | 97 123 | 115 465 | 176 617 | 95 102 | 234 219 | 71 116 | 162 902 | 29 104 | 133 798 | 30 968 | 94 011 | Sept. p) |

gehend zu den Kreditinstituten verlagert öffentlicher Gelder (§ 17 BBankG). — 9 Umlauf nach Abzug der Bankschuldverschreibungen (eigener und fremder Emissionen) im Bestand von Kreditinstituten. Einschl. Bankschuldverschreibungen in ausländischem Besitz. — 10 Bundesbank und Kreditinstitute.

Nach Abzug der Aktivposten: nicht eingezahltes Kapital, eigene Aktien und Beteiligungen an inländischen Kreditinstituten. — 11 Einschl. an Ausländer abgegebener Mobilisierungs- und Liquiditätspapiere sowie des Ausgleichspostens für zugeteilte Sonderziehungsrechte. — 12 Ohne Betriebskapital der

Zweigstellen ausländischer Banken. — 13 Die Interbankverbindlichkeiten enthalten auch die Zentralbankeinlagen der Bundespost, da diese überwiegend Einlagen der Postscheck- und Postsparkassenämter darstellen. — 14 Einschl. Guthaben auf Sonderkonten Bardepot. S. Tab. II, 1. — p Vorläufig.

I. Bankstatistische Gesamtrechnungen

3. Zentralbankgeldschaffung und freie Liquiditätsreserven der Banken *)

Mio DM; berechnet auf der Basis von Tagesdurchschnitten der Monate, bis Ende 1973 auf der Basis von Durchschnitten der vier Bankwochenstichtage der Monate

| Zeit | A. Veränderung der Zentralbankgeldmenge und der freien Liquiditätsreserven (Zunahme: +) | | | | | B. Bestimmungsfaktoren der Zentralbankgeldmenge und der | | | | | | | | | |
|-------------|---|--------------------|--|-----------------------|---|---|----------|---|---|----------|---|---|--------|--|-----------------------|
| | I. Zentralbankgeldmenge | | | | Nachrichtlich: Saisonbereinigte Zentralbank- geldmenge 4) R) Mrd DM | II. Freie Liqui- ditätsreserven 1) | | | I. Brutto-Zentralbankgeldschaffung bzw. -vernichtung 2) | | | | | | |
| | zusammen | Bargeld- umlauf | Mindest- reserve auf Inlands- verbind- lichkeiten 3) | Ver- ände- rung | | Bestand 5) | zusammen | Nach- richtlich: Bestand an freien Liqui- ditäts- reserven 5) | Ins- gesamt (A I + II = B) | zusammen | Devisen- ankäufe (+) bzw. -verkäufe (-) der Bundesbank 6) | Veränderung der Nettoguthaben inländischer Nicht- banken bei der Bundesbank (Zunahme: -) | | "Float" im Zah- lungs- verkehr mit der Bundes- bank | sonstige Einflüsse |
| | | | | | Bund, Länder, LAF | | | | | | | sonstige Nicht- banken | | | |
| 1972 | +10 421 | +6 033 | +4 388 | +10,4 | 88,3 | -7 457 | 7 344 | +2 964 | +16 160 | +16 905 | +3 011 | -1 435 | +1 592 | -1 826 | |
| 1973 | +6 905 | +2 990 | +3 915 | +6,4 | 94,7 | -4 394 | 2 950 | +2 511 | +19 546 | +27 248 | -1 118 | -371 | +1 953 | -2 899 | |
| 1974 | +5 774 | +4 455 | +3 319 | +6,0 | 100,8 | +1 649 | 4 492 | +7 423 | -9 940 | -2 826 | -2 965 | +72 | -438 | -4 309 | |
| 1975 | +9 480 | +5 297 | +4 183 | 10)+9,9 | 10) 110,7 | +10 390 | 14 882 | +19 870 | +8 276 | -2 080 | +1 721 | +1 092 | +434 | -2 509 | |
| 1976 | +7 878 | +4 094 | +3 784 | 10)+9,3 | 10) 120,0 | -7 581 | 7 301 | +297 | +4 060 | +8 277 | +3 651 | +462 | -758 | -4 515 | |
| 1977 | +10 914 | +6 644 | +4 270 | +12,0 | 131,9 | +6 337 | 13 638 | +17 251 | +2 543 | +8 361 | +4 988 | +206 | +278 | -4 131 | |
| 1978 | +14 112 | 10)+8 722 | +5 390 | 10)+15,7 | 10) 143,2 | +165 | 13 803 | +14 277 | +11 744 | +20 307 | -2 139 | +496 | +1 059 | -4 342 | |
| 1979 | +7 752 | +5 248 | +2 504 | 10)+7,3 | 10) 150,5 | -9 658 | 4 145 | -1 906 | -3 882 | -5 178 | +3 964 | -186 | -114 | -4 842 | |
| 1977 1. Vj. | -3 099 | -3 398 | +299 | +2,1 | 122,0 | -1 988 | 5 313 | -5 087 | -7 727 | +712 | -2 777 | +93 | +776 | -1 138 | |
| 2. Vj. | +3 117 | +2 473 | +644 | +2,8 | 124,8 | +2 948 | 8 261 | +6 065 | +972 | +1 039 | +4 386 | +21 | +873 | -1 016 | |
| 3. Vj. | +3 535 | +2 708 | +827 | +3,8 | 128,6 | +2 578 | 10 839 | +6 113 | -899 | +517 | -1 972 | +105 | +449 | -1 140 | |
| 4. Vj. | +7 361 | +4 861 | +2 500 | +3,4 | 131,9 | +2 799 | 13 638 | +10 160 | +10 197 | +8 171 | +5 351 | +13 | +630 | -837 | |
| 1978 1. Vj. | -1 087 | 10)-1 212 | +125 | 10)+3,9 | 11) 131,4 | -3 135 | 10 503 | -4 222 | -2 680 | +6 722 | -11 703 | -333 | -319 | -1 115 | |
| 2. Vj. | +2 710 | +2 032 | +678 | +3,4 | 134,8 | -1 343 | 9 160 | +1 367 | -2 902 | -3 948 | +3 431 | +197 | +256 | -1 217 | |
| 3. Vj. | +3 644 | +2 414 | +1 230 | 10)+3,7 | 10) 138,5 | -235 | 8 925 | +3 409 | -1 440 | +4 343 | -3 444 | +141 | +157 | -901 | |
| 4. Vj. | +8 845 | +5 488 | +3 357 | 10)+4,7 | 10) 143,2 | +4 878 | 13 803 | +13 723 | +18 766 | +13 190 | +9 577 | -219 | +1 477 | -1 109 | |
| 1979 1. Vj. | -3 374 | -2 981 | -393 | +2,8 | 146,0 | -9 678 | 4 125 | -13 052 | -5 562 | -5 575 | -6 849 | -159 | +1 132 | -1 552 | |
| 2. Vj. | +2 761 | +1 802 | +959 | +2,2 | 148,2 | -489 | 3 636 | +2 272 | -3 266 | +13 899 | +2 042 | -82 | +990 | -520 | |
| 3. Vj. | +1 229 | +1 366 | -137 | +1,3 | 149,4 | -796 | 2 840 | +433 | +331 | +14 077 | -2 413 | +53 | +667 | -1 780 | |
| 4. Vj. | +7 136 | +5 061 | +2 075 | 10)+1,0 | 10) 150,5 | +1 305 | 4 145 | +8 441 | +4 615 | +2 119 | +11 184 | +2 | +695 | -990 | |
| 1980 1. Vj. | -4 175 | -3 868 | -307 | 10)+3,5 | 10) 153,9 | +1 326 | 5 471 | -2 849 | -6 971 | -10 960 | -3 253 | -59 | +759 | -2 021 | |
| 2. Vj. | +1 271 | +1 212 | +59 | +0,8 | 154,7 | -507 | 4 964 | +764 | -7 669 | +4 205 | -3 231 | +406 | +151 | -1 273 | |
| 3. Vj. | +1 222 | +1 044 | +178 | 10)+1,6 | 10) 156,3 | +801 | 5 765 | +2 023 | +4 228 | +201 | +4 649 | +55 | +604 | -2 758 | |
| 1977 Jan. | -2 112 | -2 988 | +876 | +0,3 | 120,3 | -1 798 | 5 503 | -3 910 | -3 709 | +576 | +1 798 | -152 | -837 | -444 | |
| Febr. | -1 510 | -913 | -597 | +1,0 | 121,3 | -224 | 5 279 | -1 734 | -1 614 | +609 | +980 | +111 | +350 | -472 | |
| März | +523 | +503 | +20 | +0,7 | 122,0 | +34 | 5 313 | +557 | -2 404 | +745 | -5 555 | +134 | -289 | -222 | |
| April | +758 | +1 139 | -381 | +0,4 | 122,4 | -303 | 5 010 | +455 | +188 | -331 | -548 | -297 | +211 | -22 | |
| Mai | +1 020 | +713 | +307 | +1,1 | 123,6 | +529 | 5 539 | +1 549 | +1 497 | -1 219 | +5 585 | +151 | +434 | -751 | |
| Juni | +1 339 | +621 | +718 | +1,2 | 124,8 | +2 722 | 8 261 | +4 061 | -713 | +511 | +651 | +167 | +228 | -243 | |
| Juli | +3 395 | +3 194 | +201 | +1,9 | 126,7 | +770 | 7 491 | +2 625 | +2 808 | +732 | -1 075 | -299 | -315 | -400 | |
| Aug. | -22 | -548 | +526 | +1,0 | 127,7 | +2 869 | 10 360 | +2 847 | +2 456 | +896 | -279 | +65 | -583 | -714 | |
| Sept. | +162 | +62 | +100 | +0,9 | 128,6 | +479 | 10 839 | +641 | -6 163 | -1 111 | -618 | +339 | +449 | -28 | |
| Okt. | +69 | +12 | +57 | +0,8 | 129,3 | +984 | 11 823 | +1 053 | +812 | +1 086 | -1 556 | +13 | +250 | -398 | |
| Nov. | +1 410 | +319 | +1 091 | +1,4 | 130,7 | +180 | 11 643 | +1 230 | +1 257 | +1 270 | +3 681 | +24 | +201 | -229 | |
| Dez. | +5 882 | +4 530 | +1 352 | +1,2 | 131,9 | +1 995 | 13 638 | +7 877 | +8 128 | +5 815 | +3 226 | -24 | +179 | -210 | |
| 1978 Jan. | -1 595 | -2 888 | +1 293 | +1,5 | 133,5 | -3 080 | 10 558 | -4 675 | -2 162 | +4 021 | -5 136 | -247 | -757 | -239 | |
| Febr. | -1 070 | -26 | -1 044 | +1,4 | 134,9 | -321 | 10 237 | -1 391 | -2 637 | +517 | -88 | -11 | +115 | -543 | |
| März | +1 578 | 10)+1 702 | -124 | 10)+0,9 | 11) 131,4 | +266 | 10 503 | +1 844 | +2 119 | +2 184 | -6 479 | -75 | +323 | -333 | |
| April | -107 | +499 | -606 | +0,9 | 132,3 | -486 | 10 017 | -593 | -652 | -17 | +3 197 | +51 | -197 | -572 | |
| Mai | +1 595 | +1 032 | +563 | +1,4 | 133,7 | -362 | 9 655 | +1 233 | +1 364 | -2 952 | +2 394 | -17 | +267 | -316 | |
| Juni | +1 222 | +501 | +721 | +1,1 | 134,8 | -495 | 9 160 | +727 | -3 614 | -979 | -2 160 | +163 | -326 | -329 | |
| Juli | +2 575 | +2 504 | +71 | +1,2 | 136,0 | +487 | 9 647 | +3 082 | -1 615 | +733 | +911 | -317 | -192 | -247 | |
| Aug. | +532 | -173 | +705 | 10)+1,3 | 10) 137,3 | -400 | 9 247 | +132 | +257 | +1 558 | -857 | +23 | +194 | -686 | |
| Sept. | +537 | +83 | +454 | 10)+1,2 | 10) 138,5 | -322 | 8 925 | +215 | -82 | +2 052 | -3 498 | +153 | +155 | +32 | |
| Okt. | +117 | -180 | +297 | 10)+1,6 | 10) 140,1 | +857 | 9 782 | +974 | +1 101 | +6 980 | -2 463 | -64 | +322 | -525 | |
| Nov. | +1 799 | +386 | +1 413 | +1,6 | 141,7 | +3 249 | 13 031 | +5 048 | +9 634 | +5 907 | +5 368 | -238 | -31 | +257 | |
| Dez. | +6 929 | +5 282 | +1 647 | +1,5 | 143,2 | +772 | 13 803 | +7 701 | +8 031 | +303 | +6 372 | +83 | +1 186 | -841 | |
| 1979 Jan. | -2 643 | -3 613 | +970 | +0,8 | 143,9 | -6 860 | 6 943 | -9 503 | -4 362 | +1 664 | -3 445 | -180 | -1 575 | -72 | |
| Febr. | -1 908 | -500 | -1 408 | +0,6 | 144,5 | -1 585 | 5 358 | -3 493 | -1 179 | -3 926 | +2 815 | +63 | +458 | -1 486 | |
| März | +1 177 | +1 132 | +45 | +1,4 | 146,0 | -1 233 | 4 125 | -56 | -21 | -3 313 | -6 219 | -62 | -15 | +6 | |
| April | +638 | +1 116 | -478 | +0,6 | 146,5 | +988 | 5 113 | +1 626 | -3 773 | -5 435 | +921 | -41 | +916 | -369 | |
| Mai | +548 | -106 | +654 | +1,2 | 147,7 | -1 321 | 3 792 | -773 | -739 | -6 256 | +2 862 | +40 | -502 | -212 | |
| Juni | +1 575 | +792 | +783 | +0,5 | 148,2 | -156 | 3 636 | +1 419 | +1 246 | -2 208 | -1 741 | -81 | +576 | +61 | |
| Juli | +1 338 | +1 294 | +44 | +0,5 | 148,7 | -726 | 2 910 | +612 | +771 | +6 574 | -4 262 | -178 | -476 | -909 | |
| Aug. | +293 | +109 | +184 | +0,6 | 149,3 | -85 | 2 825 | +208 | +160 | +1 856 | +3 419 | +99 | -642 | -385 | |
| Sept. | -402 | -37 | -365 | +0,2 | 149,4 | +15 | 2 840 | -387 | -600 | +5 647 | -1 570 | +132 | +451 | -486 | |
| Okt. | -622 | -465 | -157 | 10)+1,0 | 10) 150,4 | +170 | 2 670 | -792 | -603 | +4 604 | -1 902 | -156 | -139 | -465 | |
| Nov. | +1 013 | +122 | +891 | 10)+0,0 | 10) 150,4 | +929 | 3 599 | +1 942 | -2 229 | -2 899 | +8 340 | +71 | +607 | -195 | |
| Dez. | +6 745 | +5 404 | +1 341 | +0,1 | 150,5 | +546 | 4 145 | +7 291 | +7 447 | +1 486 | +4 746 | +87 | +227 | -330 | |
| 1980 Jan. | -3 272 | -4 341 | +1 069 | 10)+1,2 | 10) 151,7 | -747 | 3 398 | -4 019 | -3 957 | -357 | -4 527 | -184 | -995 | -1 356 | |
| Febr. | -2 049 | -440 | -1 609 | +0,7 | 152,4 | -190 | 3 208 | -2 239 | -2 681 | -2 193 | +2 299 | +126 | +262 | -635 | |
| März | +1 146 | +913 | +233 | +1,6 | 153,9 | +2 263 | 5 471 | +3 409 | -333 | -8 410 | -1 025 | -1 | -26 | -30 | |
| April | -95 | +245 | -340 | +0,1 | 154,0 | -1 635 | 3 836 | -1 730 | -1 873 | -5 886 | -2 943 | -97 | -46 | -167 | |
| Mai | +379 | +537 | -158 | +0,1 | 154,1 | +1 364 | 5 200 | +1 743 | -6 067 | -822 | +2 762 | +342 | +780 | -1 738 | |
| Juni | +987 | +430 | +557 | +0,7 | 154,7 | -236 | 4 964 | +751 | +271 | +2 503 | -3 050 | +161 | -583 | +82 | |
| Juli | +1 567 | +1 402 | +165 | 10)+0,6 | 10) 155,4 | -584 | 4 380 | +983 | +839 | +2 627 | +1 064 | -320 | -811 | -793 | |
| Aug. | +37 | +265 | -228 | +0,1 | 155,4 | +400 | 4 780 | +437 | +274 | -1 235 | +4 191 | +110 | +1 020 | -1 339 | |
| Sept. | -382 | -623 | +241 | +0,9 | 156,3 | +985 | 5 765 | +603 | -5 341 | -1 191 | +606 | +265 | -813 | -626 | |
| Okt. ts) | -542 | -183 | -359 | +0,6 | 157,0 | +1 564 | 7 329 | +1 022 | -440 | -1 367 | -2 841 | +8 | +279 | -434 | |

* Ohne Geldinstitute der Post. - 1 Überschußguthaben, Offenmarkttitle, deren Ankauf die Bundesbank zugesagt hat, und unausgenutzte Rediskontkontingente sowie - bis Mai 1973 - freier Lombardspielraum. - 2 Soweit sie nicht mit dem Rückgriff der Banken auf freie Liquiditätsreserven oder der Umwandlung von Zentralbankgeld in freie Liquiditätsreserven zusammenhängt. - 3 In jeweiligen Reserve-sätzen (Änderungen des Mindestreserve-Solls auf Grund von Neufestsetzungen der Reservesätze sind in B II erfaßt). - 4 Tagesdurchschnittlich, bei konstanten Reservesätzen (Basis Januar 1974). - 5 Im laufen-

I. Bankstatistische Gesamtrechnungen

freien Liquiditätsreserven (expansive Wirkung: +)

| Offenmarktoperationen (Nettoverkäufe: —) | | | II. Angeordnete besondere Reserve- und Depothaltung bei der Bundesbank (Zunahme: —) | | | | | III. Netto- Zentral- bank- geld- schaffung (B I + II) 2) | | | IV. Unmittelbare Beeinflussung der freien Liquiditäts- reserven | | | Ins- gesamt (B III + IV = A) | Zeit |
|---|---|---|---|--|----------|--|---|--|----------|--|---|---------------------------------------|----------|---------------------------------------|------|
| zusammen | mit Nicht- banken, in N- Papieren und in lang- fristigen Titeln | mit Banken im Rahmen von Rück- kaufs- verein- barungen | Devisen- swap- und- pen- sions- ge- schäfte | Sonder- und be- fristeter Lombard (Rück- zahlun- gen: —) | zusammen | Verände- rung des Mindest- reserve- Solls 7) | Mindest- reserve auf Aus- lands- verbind- lichkeiten | Bar- depot | zusammen | Verän- derung der Re- diskont- kontin- gente (Kür- zung: —) 8) | Geld- markt- verschul- dung von Nicht- banken gegen- über Kredit- instituten 9) | Ins- gesamt (B III + IV = A) | | | |
| - 2 087 | - 2 087 | - | - | + 1 075 | - 9 586 | - 5 978 | - 2 121 | - 1 487 | + 6 574 | - 3 610 | - 5 061 | + 1 451 | + 2 964 | 1972 | |
| - 6 342 | - 7 676 | + 1 334 | - | + 1 075 | - 5 149 | - 5 833 | - 538 | + 1 222 | + 14 397 | - 11 886 | - 13 243 | + 1 357 | + 2 511 | 1973 | |
| - 1 466 | 28 | - 1 438 | - | + 1 992 | + 12 831 | + 10 416 | + 2 308 | + 107 | + 2 891 | + 4 532 | + 3 832 | + 700 | + 7 423 | 1974 | |
| + 11 649 | + 11 397 | + 252 | - | - 2 031 | + 7 052 | + 5 900 | + 1 275 | - 123 | + 15 328 | + 4 542 | + 2 748 | + 1 794 | + 19 870 | 1975 | |
| - 8 606 | - 8 354 | - 252 | - | + 6 473 | - 4 429 | - 3 900 | - 702 | + 182 | - 369 | + 666 | + 51 | + 615 | + 297 | 1976 | |
| - 686 | - 686 | - | - | + 6 473 | + 8 177 | + 7 923 | + 155 | + 99 | + 10 720 | + 6 531 | + 6 633 | - 102 | + 17 251 | 1977 | |
| - 3 620 | - 3 620 | - | - | + 975 | - 1 846 | - 1 288 | - 558 | - | + 9 898 | + 4 379 | + 4 646 | - 267 | + 14 277 | 1978 | |
| + 2 705 | + 2 705 | - | - 2 389 | + 2 158 | - 3 159 | - 2 538 | - 621 | - | - 7 041 | + 5 135 | + 4 693 | + 442 | - 1 906 | 1979 | |
| + 1 605 | - 304 | + 1 909 | - | - 5 446 | + 1 364 | + 1 097 | + 318 | - 51 | - 6 363 | + 1 276 | + 1 784 | - 508 | - 5 087 | 1977 1. Vj. | |
| - 2 018 | - 521 | - 1 497 | - | - 235 | + 2 181 | + 2 216 | + 2 | - 37 | + 3 153 | + 2 912 | + 2 781 | + 131 | + 6 065 | 2. Vj. | |
| + 2 292 | + 181 | + 2 111 | - | - 252 | + 4 629 | + 4 610 | + 64 | - 45 | + 3 730 | + 2 383 | + 2 013 | + 370 | + 6 113 | 3. Vj. | |
| - 2 565 | - 42 | + 2 523 | - | - 540 | + 3 | - | - 229 | + 232 | + 10 200 | - 40 | + 55 | - 95 | + 10 160 | 4. Vj. | |
| - 1 454 | - 3 583 | + 2 129 | - | + 5 522 | - 1 032 | - 101 | - 931 | - | - 3 712 | - 510 | - 232 | - 278 | - 4 222 | 1978 1. Vj. | |
| + 1 977 | + 1 302 | + 675 | - | - 3 086 | + 4 345 | + 2 991 | + 1 354 | - | + 1 443 | - 76 | - 35 | - 41 | + 1 367 | 2. Vj. | |
| + 138 | + 2 942 | - 2 804 | - | - 1 592 | - 148 | - | - 148 | - | - 1 588 | + 4 997 | + 4 787 | + 210 | + 3 409 | 3. Vj. | |
| - 4 281 | - 4 281 | - | - | + 131 | - 5 011 | - 4 178 | - 833 | - | + 13 755 | - 32 | + 126 | - 158 | + 13 723 | 4. Vj. | |
| + 539 | + 539 | - | - | + 9 166 | - 2 551 | - 2 538 | - 13 | - | - 8 113 | - 4 939 | - 4 868 | - 71 | - 13 052 | 1979 1. Vj. | |
| + 5 887 | + 3 362 | + 2 525 | + 6 564 | - 4 248 | - 4 248 | - 76 | + 76 | - | - 3 190 | + 5 462 | + 5 043 | + 419 | + 2 272 | 2. Vj. | |
| + 6 692 | - 758 | + 7 450 | - 10 416 | - 5 215 | - 237 | - | - 237 | - | + 94 | + 339 | + 361 | - 22 | + 433 | 3. Vj. | |
| - 10 413 | - 438 | - 9 975 | + 1 463 | + 2 455 | - 447 | - | - 447 | - | + 4 168 | + 4 273 | + 4 157 | + 116 | + 8 441 | 4. Vj. | |
| + 1 990 | + 1 990 | - | + 5 512 | + 2 579 | + 34 | - | + 34 | - | - 6 937 | + 4 088 | + 3 735 | + 353 | - 2 849 | 1980 1. Vj. | |
| + 1 656 | + 609 | + 1 047 | - 3 123 | + 2 500 | + 4 953 | + 309 | + 309 | - | - 2 716 | + 3 480 | + 3 370 | + 110 | + 764 | 2. Vj. | |
| + 176 | - 39 | + 215 | + 1 398 | - 7 345 | + 5 739 | + 353 | - | - | + 1 511 | + 512 | + 344 | + 168 | + 2 023 | 3. Vj. | |
| - 368 | - 368 | - | - | - 4 282 | - 141 | - | - 151 | + 10 | - 3 850 | - 60 | - 177 | + 117 | - 3 910 | 1977 Jan. | |
| + 22 | + 22 | - | - | - 1 996 | + 336 | - | + 367 | - 31 | - 1 278 | - 456 | - 181 | - 275 | - 1 734 | Febr. | |
| + 1 951 | + 42 | + 1 909 | - | + 832 | + 1 169 | + 1 097 | + 102 | - 30 | - 1 235 | + 1 792 | + 2 142 | - 350 | + 557 | März | |
| + 1 218 | - 423 | + 1 641 | - | - 43 | + 64 | - | + 9 | + 55 | + 252 | + 203 | + 233 | - 30 | + 455 | April | |
| - 1 133 | - 145 | - 988 | - | - 1 570 | - 6 | - | - 24 | + 18 | + 1 491 | + 58 | - 14 | + 72 | + 1 549 | Mai | |
| - 2 103 | + 47 | - 2 150 | - | + 1 378 | + 2 123 | + 2 216 | + 17 | - 110 | + 1 410 | + 2 651 | + 2 562 | + 89 | + 4 061 | Juni | |
| + 2 927 | - 132 | + 3 059 | - | + 1 238 | - 162 | - | + 35 | - 197 | + 2 646 | - 21 | + 17 | - 38 | + 2 625 | Juli | |
| + 2 564 | + 331 | + 2 233 | - | + 507 | - 261 | - | - 181 | - 80 | + 2 195 | + 652 | + 461 | + 191 | + 2 847 | Aug. | |
| - 3 199 | - 18 | - 3 181 | - | - 1 997 | + 5 052 | + 4 610 | + 210 | + 232 | - 1 111 | + 1 752 | + 1 535 | + 217 | + 641 | Sept. | |
| + 1 849 | - 185 | + 2 034 | - | - 406 | + 244 | - | + 12 | + 232 | + 1 056 | - 3 | + 33 | - 36 | + 1 053 | Okt. | |
| - 3 496 | - 94 | - 3 402 | - | - 194 | - 64 | - | - 64 | - | + 1 193 | + 37 | + 19 | + 18 | + 1 230 | Nov. | |
| - 918 | + 237 | - 1 155 | - | + 60 | - 177 | - | - 177 | - | + 7 951 | - 74 | + 3 | - 77 | + 7 877 | Dez. | |
| - 427 | - 427 | - | - | + 623 | - 2 420 | - | - 2 420 | - | - 4 582 | - 93 | + 10 | - 103 | - 4 675 | 1978 Jan. | |
| - 2 845 | - 2 845 | - | - | + 218 | + 1 479 | - | + 1 479 | - | - 1 158 | - 233 | - 121 | - 112 | - 1 391 | Febr. | |
| + 1 818 | - 311 | + 2 129 | - | + 4 681 | - 91 | - 101 | + 10 | - | + 2 028 | - 184 | - 121 | - 63 | + 1 844 | März | |
| + 1 113 | - 331 | + 1 444 | - | - 4 227 | - 69 | - | - 69 | - | - 721 | + 128 | + 39 | + 89 | - 593 | April | |
| + 1 186 | + 744 | + 442 | - | + 802 | - 9 | - | - 9 | - | + 1 355 | - 122 | - 6 | - 116 | + 1 233 | Mai | |
| - 322 | + 889 | - 1 211 | - | + 339 | + 4 423 | + 2 991 | + 1 432 | - | + 809 | - 82 | - 68 | - 14 | + 727 | Juni | |
| - 1 622 | + 1 182 | - 2 804 | - | - 881 | - 7 | - | - 7 | - | - 1 622 | + 4 684 | + 4 438 | + 246 | + 3 062 | Juli | |
| + 1 946 | + 1 946 | - | - | - 1 921 | - 152 | - | - 152 | - | + 105 | + 27 | + 153 | - 126 | + 132 | Aug. | |
| - 186 | - 186 | - | - | + 1 210 | + 11 | - | + 11 | - | - 71 | + 286 | + 196 | + 90 | + 215 | Sept. | |
| - 1 977 | - 1 977 | - | - | - 1 172 | - 143 | - | - 143 | - | + 958 | + 16 | + 46 | - 30 | + 974 | Okt. | |
| - 1 892 | - 1 892 | - | - | + 263 | - 4 711 | - 4 178 | - 533 | - | + 4 923 | + 125 | + 69 | + 56 | + 5 048 | Nov. | |
| - 412 | - 412 | - | - | + 1 040 | - 157 | - | - 157 | - | + 7 874 | - 173 | + 11 | - 184 | + 7 701 | Dez. | |
| + 447 | + 447 | - | - | - 1 221 | - 507 | - | - 507 | - | - 4 869 | - 4 634 | - 4 698 | + 64 | - 9 503 | 1979 Jan. | |
| + 395 | + 395 | - | - | + 502 | - 2 258 | - 2 538 | + 280 | - | - 3 437 | - 56 | - 34 | - 22 | - 3 493 | Febr. | |
| - 303 | - 303 | - | - | + 9 885 | + 214 | - | + 214 | - | + 193 | - 249 | - 136 | - 113 | - 56 | März | |
| - 432 | - 432 | - | + 2 959 | - 2 292 | + 40 | - | + 40 | - | - 3 733 | + 5 359 | + 4 878 | + 481 | + 1 626 | April | |
| + 1 368 | + 1 368 | - | + 1 587 | + 374 | - 13 | - | - 13 | - | - 752 | - 21 | + 29 | - 50 | - 773 | Mai | |
| + 4 951 | + 2 426 | + 2 525 | + 2 018 | - 2 330 | + 49 | - | + 49 | - | + 1 295 | + 124 | + 136 | - 12 | + 1 419 | Juni | |
| + 2 667 | - 179 | + 2 846 | - 1 773 | - 872 | - 218 | - | - 218 | - | + 553 | + 59 | + 60 | - 1 | + 612 | Juli | |
| - 4 310 | - 12 | - 4 298 | - 912 | + 1 035 | - 47 | - | - 47 | - | + 113 | + 95 | + 105 | - 10 | + 208 | Aug. | |
| + 8 335 | - 567 | + 8 902 | - 7 731 | - 5 378 | + 28 | - | + 28 | - | - 572 | + 185 | + 196 | - 11 | - 387 | Sept. | |
| - 8 328 | + 2 | - 8 330 | + 4 252 | + 1 531 | - 110 | - | - 110 | - | - 713 | - 79 | - 113 | + 34 | - 792 | Okt. | |
| - 1 794 | - 294 | - 1 500 | + 7 035 | + 676 | - 53 | - | - 53 | - | - 2 282 | + 4 224 | + 4 212 | + 12 | + 1 942 | Nov. | |
| - 291 | - 146 | - 145 | + 4 246 | + 248 | - 284 | - | - 284 | - | + 7 163 | + 128 | + 58 | + 70 | + 7 291 | Dez. | |
| + 976 | + 976 | - | + 2 598 | - 112 | - 346 | - | - 346 | - | - 4 303 | + 284 | + 76 | + 208 | - 4 019 | 1980 Jan. | |
| - 2 315 | - 2 315 | - | - 209 | - 16 | + 467 | - | + 467 | - | - 2 214 | - 25 | - 70 | + 45 | - 2 239 | Febr. | |
| + 3 329 | + 3 329 | - | + 3 123 | + 2 707 | - 87 | - | - 87 | - | - 420 | + 3 829 | + 3 729 | + 100 | + 3 409 | März | |
| + 4 273 | + 1 467 | + 2 806 | - 136 | + 3 129 | + 98 | - | + 98 | - | - 1 775 | + 45 | + 5 | + 40 | - 1 730 | April | |
| + 96 | - 399 | + 495 | - 2 595 | + 4 892 | + 4 871 | + 4 644 | + 227 | - | - 1 196 | + 2 939 | + 2 919 | + 20 | + 1 743 | Mai | |
| - 2 713 | - 459 | - 2 254 | - 392 | + 4 263 | - 16 | - | - 16 | - | + 255 | + 496 | + 446 | + 50 | + 751 | Juni | |
| + 1 592 | - 186 | + 1 778 | - | - 2 520 | - 33 | - | - 33 | - | + 806 | + 177 | + 67 | + 110 | + 983 | Juli | |
| + 2 507 | + 117 | + 2 390 | + 862 | - 5 842 | + 108 | - | + 108 | - | + 382 | + 55 | + 58 | - 3 | + 437 | Aug. | |
| - 3 923 | + 30 | - 3 953 | + 536 | + 1 017 | + 5 664 | + 5 386 | + 278 | - | + 323 | + 280 | + 219 | + 61 | + 603 | Sept. | |
| + 3 969 | + 72 | + 3 897 | - 1 398 | + 1 360 | - 204 | - | - 204 | - | - 644 | + 1 666 | + 1 319 | + 347 | + 1 022 | Okt. ts) | |

den bzw. im letzten Monat der Periode. — 6 Ohne Devisenswapgeschäfte. — 7 Durch Festsetzung neuer Mindestreservesätze für Inlandsverbindlichkeiten. — 8 Bis Juni 1973 einschl. Veränderung der Lombard-

warnmarke. — 9 In Form von Titeln, deren Ankauf die Bundesbank zugesagt hat. — 10 Statistisch bereinigt. — 11 Ohne die ab März 1978 auf die Mindestreserve anrechenbaren Kassenbestände der Kreditinstitute

an inländischen Noten und Münzen (März-Stand einschl. Kassenbestände 135,8 Mrd DM). — ts Teilweise geschätzt. — R Saisonfaktoren neu berechnet.

II. Deutsche Bundesbank

1. Aktiva und Passiva der Deutschen Bundesbank

a) Aktiva

| Mio DM | | Währungsreserven und sonstige Auslandsaktiva 1) | | | | | | | | | | Kredite an inländische Kredit- | | |
|---|------------------|---|----------|--------|---|---|----------------------|--|-----------------------|--------|--|-------------------------------------|---------------------|----------------|
| Stand am Jahres-/ Monatsende/ Ausweisstichtag | Aktiva insgesamt | Währungsreserven | | | | | | | | | Kredite und sonstige Forderungen an das Ausland 3) | mit angekauften Marktwechseln(n) 4) | ohne Geldwechsel 4) | Inlandswechsel |
| | | insgesamt | zusammen | Gold | Reserveposition im IWF und Sonderziehungsrechte | | | Forderungen an den EFZW im Rahmen des Europäischen Währungssystems | Devisen und Sorten 2) | | | | | |
| | | | | | Ziehungsrechte in der Reservetranche | Kredite auf Grund von besonderen Kreditvereinbarungen | Sonderziehungsrechte | | | | | | | |
| 1974 | 131 530 | 83 441 | 71 805 | 14 002 | 3 807 | — | 4 248 | — | 49 748 | 11 636 | 15 516 | 14 513 | 12 305 | |
| 1975 | 130 310 | 86 417 | 74 614 | 14 002 | 4 395 | 460 | 4 454 | — | 51 303 | 11 803 | 8 521 | 7 849 | 5 910 | |
| 1976 | 132 945 | 88 503 | 76 655 | 14 002 | 4 207 | 1 647 | 4 796 | — | 52 003 | 11 848 | 19 517 | 17 478 | 12 185 | |
| 1977 | 139 347 | 90 226 | 80 970 | 14 065 | 2 951 | 2 636 | 3 008 | — | 58 310 | 9 256 | 19 588 | 18 091 | 12 400 | |
| 1978 | 170 737 | 107 211 | 102 814 | 17 083 | 4 820 | 3 043 | 3 284 | — | 74 584 | 4 397 | 24 252 | 22 497 | 16 402 | |
| 1979 | 180 175 | 107 045 | 103 013 | 13 693 | 3 248 | 2 163 | 3 595 | 28 488 | 51 826 | 4 032 | 36 246 | 33 781 | 30 026 | |
| 1979 Okt. | 177 586 | 111 835 | 107 683 | 13 666 | 3 586 | 2 270 | 3 800 | 29 468 | 54 921 | 4 152 | 33 224 | 30 877 | 27 645 | |
| 1979 Nov. | 174 408 | 104 734 | 100 607 | 13 666 | 3 424 | 2 250 | 3 772 | 28 592 | 48 903 | 4 127 | 36 264 | 33 931 | 30 656 | |
| 1979 Dez. | 180 175 | 107 045 | 103 013 | 13 693 | 3 248 | 2 163 | 3 595 | 28 488 | 51 826 | 4 032 | 36 246 | 33 781 | 30 026 | |
| 1980 Jan. | 178 202 | 105 801 | 101 769 | 13 688 | 3 194 | 2 141 | 4 114 | 30 288 | 48 344 | 4 032 | 35 613 | 33 221 | 30 307 | |
| 1980 Febr. | 172 326 | 101 876 | 97 844 | 13 688 | 3 138 | 2 122 | 4 083 | 29 648 | 45 165 | 4 032 | 37 058 | 34 683 | 31 190 | |
| 1980 März | 180 062 | 99 669 | 95 634 | 13 688 | 3 108 | 2 182 | 4 074 | 28 751 | 43 831 | 4 035 | 42 413 | 40 047 | 32 913 | |
| 1980 April | 171 996 | 99 786 | 95 751 | 13 688 | 3 024 | 2 159 | 4 036 | 34 987 | 37 857 | 4 035 | 45 852 | 43 470 | 33 298 | |
| 1980 Mai | 170 247 | 99 022 | 94 987 | 13 688 | 2 819 | 2 193 | 4 217 | 34 984 | 37 086 | 4 035 | 45 005 | 42 622 | 35 255 | |
| 1980 Juni | 184 709 | 100 845 | 96 810 | 13 688 | 2 610 | 2 262 | 4 226 | 34 980 | 39 044 | 4 035 | 50 666 | 48 264 | 35 486 | |
| 1980 Juli | 186 852 | 104 806 | 100 771 | 13 688 | 2 524 | 2 240 | 4 217 | 35 495 | 42 607 | 4 035 | 51 314 | 48 944 | 36 073 | |
| 1980 Aug. | 181 660 | 104 985 | 100 950 | 13 688 | 2 430 | 2 220 | 4 209 | 35 491 | 42 912 | 4 035 | 40 864 | 38 559 | 34 896 | |
| 1980 7. Sept. | 168 798 | 102 578 | 98 543 | 13 688 | 2 429 | 2 220 | 4 205 | 35 491 | 40 510 | 4 035 | 39 304 | 36 959 | 34 985 | |
| 1980 15. Sept. | 173 603 | 106 948 | 102 913 | 13 688 | 2 429 | 2 220 | 4 205 | 35 491 | 44 880 | 4 035 | 38 489 | 36 132 | 34 681 | |
| 1980 23. Sept. | 172 576 | 104 148 | 100 113 | 13 688 | 2 393 | 2 220 | 4 205 | 35 491 | 42 116 | 4 035 | 46 731 | 44 345 | 34 709 | |
| 1980 30. Sept. | 186 687 | 102 252 | 98 217 | 13 688 | 2 391 | 2 220 | 4 205 | 35 486 | 40 227 | 4 035 | 49 926 | 47 569 | 34 636 | |
| 1980 7. Okt. | 172 766 | 101 709 | 97 674 | 13 688 | 2 332 | 2 220 | 4 205 | 35 486 | 39 743 | 4 035 | 43 905 | 41 595 | 34 783 | |
| 1980 15. Okt. | 171 161 | 101 783 | 97 748 | 13 688 | 2 332 | 2 220 | 4 205 | 36 051 | 39 252 | 4 035 | 42 944 | 40 737 | 33 401 | |
| 1980 23. Okt. | 173 932 | 100 608 | 96 573 | 13 688 | 2 319 | 2 239 | 4 205 | 36 051 | 38 071 | 4 035 | 51 393 | 48 986 | 35 741 | |
| 1980 31. Okt. | 178 748 | 99 044 | 95 009 | 13 688 | 2 269 | 2 239 | 4 156 | 34 466 | 38 191 | 4 035 | 51 923 | 49 394 | 36 768 | |

b) Passiva

| Mio DM | | Einlagen | | | | | | | | | | inländische Unter- und Privatpersonen | | |
|---|-------------------|------------------|---------------------------------|-----------------------------------|-------------------|--|--------|---------------------------------|--------------------|-----------|-------|---------------------------------------|----------------|--|
| Stand am Jahres-/ Monatsende/ Ausweisstichtag | Passiva insgesamt | Banknoten-umlauf | inländische Kreditinstitute 10) | inländische öffentliche Haushalte | | | | | | | | zusammen | Bundespost 13) | |
| | | | | zusammen | laufende Einlagen | | | | Sondereinlagen 12) | | | | | |
| | | | | | Bund | Lastenausgleichsfonds und ERP-Sondervermögen | Länder | andere öffentliche Einleger 11) | zusammen | darunter: | | | | |
| Konjunkturausgleichsrücklagen | Stabilitätsschlag | zusammen | zusammen | | | | | | | | | | | |
| 1974 | 131 530 | 50 272 | 46 505 | 11 742 | 139 | 163 | 643 | 44 | 10 753 | 3 922 | 3 462 | 2 739 | 2 227 | |
| 1975 | 130 310 | 55 143 | 44 591 | 8 256 | 2 291 | 358 | 2 106 | 46 | 3 455 | 2 668 | 543 | 2 502 | 1 962 | |
| 1976 | 132 945 | 59 038 | 51 297 | 2 939 | 272 | 304 | 2 094 | 59 | 210 | 1 | 92 | 2 588 | 2 070 | |
| 1977 | 139 347 | 65 567 | 52 491 | 2 120 | 296 | 150 | 1 630 | 44 | — | — | — | 3 905 | 3 419 | |
| 1978 | 170 737 | 74 799 | 59 366 | 4 631 | 2 384 | 163 | 2 027 | 57 | — | — | — | 4 086 | 3 515 | |
| 1979 | 180 175 | 79 385 | 64 780 | 2 939 | 1 842 | 290 | 729 | 78 | — | — | — | 1 230 | 580 | |
| 1979 Okt. | 177 586 | 76 374 | 57 639 | 7 553 | 3 778 | 401 | 3 328 | 46 | — | — | — | 6 069 | 5 397 | |
| 1979 Nov. | 174 408 | 80 749 | 52 951 | 1 059 | 80 | 103 | 849 | 27 | — | — | — | 4 825 | 4 104 | |
| 1979 Dez. | 180 175 | 79 385 | 64 780 | 2 939 | 1 842 | 290 | 729 | 78 | — | — | — | 1 230 | 580 | |
| 1980 Jan. | 178 202 | 77 192 | 54 216 | 2 789 | 244 | 326 | 2 191 | 28 | — | — | — | 11 020 | 10 482 | |
| 1980 Febr. | 172 326 | 78 222 | 54 326 | 2 039 | 125 | 191 | 1 694 | 29 | — | — | — | 4 825 | 4 218 | |
| 1980 März | 180 062 | 78 558 | 53 851 | 4 669 | 305 | 248 | 4 045 | 71 | — | — | — | 9 905 | 9 346 | |
| 1980 April | 171 996 | 78 782 | 51 147 | 5 374 | 2 418 | 308 | 2 619 | 29 | — | — | — | 4 550 | 3 970 | |
| 1980 Mai | 170 247 | 79 133 | 50 044 | 3 437 | 1 393 | 127 | 1 882 | 35 | — | — | — | 3 315 | 2 771 | |
| 1980 Juni | 184 709 | 79 732 | 52 888 | 7 353 | 3 217 | 290 | 3 758 | 88 | — | — | — | 10 353 | 9 717 | |
| 1980 Juli | 186 852 | 81 163 | 53 180 | 3 697 | 1 208 | 188 | 2 253 | 48 | — | — | — | 10 929 | 10 369 | |
| 1980 Aug. | 181 660 | 80 756 | 49 711 | 1 820 | 64 | 164 | 1 565 | 27 | — | — | — | 10 434 | 9 853 | |
| 1980 7. Sept. | 168 798 | 81 262 | 44 064 | 1 703 | 72 | 206 | 1 395 | 30 | — | — | — | 2 601 | 2 084 | |
| 1980 15. Sept. | 173 603 | 79 797 | 47 658 | 4 456 | 264 | 297 | 3 851 | 44 | — | — | — | 2 445 | 1 866 | |
| 1980 23. Sept. | 172 576 | 77 335 | 42 760 | 11 233 | 1 827 | 329 | 9 039 | 38 | — | — | — | 1 884 | 1 369 | |
| 1980 30. Sept. | 186 687 | 80 078 | 51 285 | 4 407 | 144 | 204 | 4 022 | 37 | — | — | — | 10 724 | 10 127 | |
| 1980 7. Okt. | 172 766 | 80 250 | 45 800 | 3 963 | 63 | 288 | 3 587 | 25 | — | — | — | 2 933 | 2 355 | |
| 1980 15. Okt. | 171 161 | 79 241 | 44 469 | 5 465 | 277 | 374 | 4 782 | 32 | — | — | — | 2 111 | 1 566 | |
| 1980 23. Okt. | 173 932 | 77 308 | 42 407 | 11 920 | 4 868 | 291 | 6 716 | 45 | — | — | — | 1 644 | 1 058 | |
| 1980 31. Okt. | 178 748 | 80 670 | 49 914 | 3 264 | 560 | 150 | 2 507 | 47 | — | — | — | 3 857 | 3 269 | |

1 Weitere Aufgliederung s. Tab. IX, 6 sowie Statistische Beihefte zu den Monatsberichten der Deutschen Bundesbank, Reihe 3, Tab. 9. — 2 Frühere Bezeichnung „Guthaben bei ausländischen Banken und Geldmarktanlagen im Ausland“. — 3 Enthält außer der früheren Position gleichen Namens auch die frühere

Position „Sonstige Geldanlagen im Ausland“. — 4 Privatdiskonten und bis Ende 1976 landwirtschaftliche Marktordnungswechsel. — 5 Einschl. Lastenausgleichsfonds und ERP-Sondervermögen. — 6 Aus der Währungsumstellung von 1948, einschl. unverzinslicher Schuldverschreibung wegen Geldumstellung in

Berlin (West), einschl. der in Schatzwechsel und U-Schätze umgetauschten und abgegebenen Beträge, siehe auch Position „Verbindlichkeiten aus abgegebenen Mobilisierungs- und Liquiditätspapieren“. — 7 Einschl. ausländischer Wertpapiere (1972 bis 1974: 8 Mio DM; 1975 bis 15. Febr. 1979: 2 Mio DM; 23. Febr.

| institute | | | | Kredite und Forderungen an inländische öffentliche Haushalte | | | | | Kredite an Bundesbahn und Bundespost | Wertpapiere | | Sonstige Aktivpositionen 8) | | Stand am Jahres-/ Monatsende/ Ausweisstichtag |
|--|----------------|-------------|-----------------|--|-----------|-------------|---------------------------|---|--------------------------------------|--|----------|---|--------|---|
| im Offenmarktgeschäft mit Rücknahmevereinbarung angekaufte | Inlandswechsel | Wertpapiere | Auslandswechsel | Lombardforderungen | Bund 5) | | | Anleihen und verzinsliche Schatzanweisungen des Bundes und der Länder | | Anleihen und verzinsliche Schatzanweisungen der Bundesbahn und Bundespost 7) | zusammen | darunter Ausgleichs-posten wegen Neubewertung der Währungsreserven 9) | | |
| | | | | | insgesamt | Buchkredite | Ausgleichsforde-rungen 6) | | Kredite an Länder | | | | | |
| — | — | — | 877 | 2 334 | 9 915 | 1 092 | 8 683 | 140 | — | 289 | 180 | 22 189 | 14 004 | 1974 |
| — | — | — | 903 | 1 708 | 9 044 | — | 8 683 | 361 | — | 3 926 | 4 027 | 18 375 | 8 931 | 1975 |
| — | — | — | 1 223 | 6 109 | 10 478 | 1 651 | 8 683 | 144 | — | 709 | 710 | 13 028 | 7 489 | 1976 |
| — | — | — | 1 629 | 5 559 | 9 588 | 823 | 8 683 | 82 | — | 359 | 334 | 19 252 | 10 925 | 1977 |
| — | — | — | 1 685 | 6 165 | 8 839 | — | 8 683 | 156 | — | 2 341 | 1 877 | 26 217 | 14 184 | 1978 |
| — | — | — | 3 089 | 3 131 | 8 992 | — | 8 683 | 309 | — | 1 054 | 1 060 | 25 778 | 12 421 | 1979 |
| 2 577 | — | — | 2 654 | 348 | 8 740 | — | 8 683 | 57 | — | 1 632 | 1 337 | 20 818 | 9 553 | 1979 Okt. |
| — | — | — | 2 902 | 2 706 | 11 978 | 2 541 | 8 683 | 754 | — | 1 385 | 1 247 | 18 800 | 9 553 | 1979 Nov. |
| — | — | — | 3 089 | 3 131 | 8 992 | — | 8 683 | 309 | — | 1 054 | 1 060 | 25 778 | 12 421 | 1979 Dez. |
| — | — | — | 2 945 | 2 361 | 8 842 | — | 8 683 | 159 | — | 917 | 1 027 | 26 002 | 12 421 | 1980 Jan. |
| — | — | — | 2 827 | 3 041 | 10 406 | 887 | 8 683 | 826 | — | 849 | 1 017 | 21 120 | 12 421 | 1980 Febr. |
| — | — | — | 3 186 | 6 314 | 9 665 | 982 | 8 683 | — | — | 792 | 1 017 | 26 506 | 12 421 | 1980 März |
| — | 3 006 | — | 3 613 | 5 935 | 9 457 | — | 8 683 | 774 | 100 | 757 | 1 004 | 15 040 | 5 760 | 1980 April |
| — | 3 926 | — | 3 903 | 1 921 | 9 541 | — | 8 683 | 858 | 250 | 672 | 956 | 14 801 | 5 760 | 1980 Mai |
| — | — | — | 3 961 | 11 219 | 8 778 | — | 8 683 | 95 | — | 601 | 941 | 22 878 | 5 760 | 1980 Juni |
| — | 3 807 | — | 3 955 | 7 479 | 9 241 | — | 8 683 | 558 | 100 | 529 | 883 | 19 979 | 5 760 | 1980 Juli |
| — | — | — | 3 631 | 2 337 | 12 746 | 3 206 | 8 683 | 857 | 200 | 504 | 868 | 21 493 | 5 760 | 1980 Aug. |
| — | — | — | 3 651 | 668 | 14 409 | 4 835 | 8 683 | 891 | 174 | 477 | 785 | 11 071 | 5 760 | 1980 7. Sept. |
| — | — | — | 3 611 | 197 | 13 176 | 4 452 | 8 683 | 41 | — | 535 | 812 | 13 643 | 5 760 | 1980 15. Sept. |
| — | 4 734 | — | 3 688 | 3 600 | 8 683 | — | 8 683 | — | — | 628 | 856 | 11 530 | 5 760 | 1980 23. Sept. |
| — | 4 734 | — | 3 897 | 6 659 | 9 738 | 1 043 | 8 683 | 12 | 150 | 815 | 932 | 22 874 | 5 760 | 1980 30. Sept. |
| — | 4 734 | — | 3 683 | 705 | 12 963 | 3 967 | 8 683 | 313 | — | 782 | 955 | 12 452 | 5 760 | 1980 7. Okt. |
| — | 4 734 | — | 3 621 | 1 188 | 11 238 | 2 501 | 8 683 | 54 | — | 819 | 963 | 13 414 | 5 760 | 1980 15. Okt. |
| — | 5 069 | — | 3 915 | 6 668 | 8 683 | — | 8 683 | — | — | 901 | 1 007 | 11 340 | 5 760 | 1980 23. Okt. |
| — | 5 069 | — | 4 207 | 5 879 | 9 664 | — | 8 683 | 981 | — | 1 116 | 1 104 | 15 897 | 5 760 | 1980 31. Okt. |

| nehmen | sonstige Unternehmen und Privatpersonen | Guthaben auf Sonderkonten Bardepot | ausländische Einleger | Verbindlichkeiten gegenüber Kreditinstituten | Ausgleichs-posten für zugewillte Sonder-ziehungsrechte | Gegenposten im Zusammenhang mit der Bewertung des in den EFWZ vorläufig eingebrachten Goldes | Verbindlichkeiten aus abgegebenen Mobilisierungs- und Liquiditäts-papieren | Rückstellungen | Grundkapital und Rücklagen | Sonstige Passivpositionen | Nachrichtlich: | | Stand am Jahres-/ Monatsende/ Ausweisstichtag | |
|--------|---|------------------------------------|-----------------------|--|--|--|--|----------------|----------------------------|---------------------------|----------------|---------------------------------------|---|--|
| | | | | | | | | | | | Bargeldumlauf | Festgesetzte Rediskontkontingente 14) | | |
| | | | | | | | | | | | insgesamt | darunter Scheidemünzen | | |
| 512 | 127 | 1 268 | — | 1 600 | — | 8 867 | 1 485 | 1 219 | 5 706 | 55 401 | 5 129 | 12 938 | 1974 | |
| 540 | 256 | 828 | — | 1 665 | — | 4 173 | 1 670 | 1 219 | 10 007 | 60 550 | 5 407 | 15 686 | 1975 | |
| 518 | 58 | 1 088 | — | 1 489 | — | 6 476 | 1 835 | 1 390 | 4 747 | 64 738 | 5 700 | 15 737 | 1976 | |
| 486 | — | 477 | — | 1 387 | — | 5 366 | 1 885 | 1 390 | 4 759 | 71 665 | 6 098 | 22 370 | 1977 | |
| 571 | — | 4 534 | — | 1 292 | — | 13 205 | 1 945 | 1 390 | 5 489 | 81 377 | 6 578 | 27 016 | 1978 | |
| 650 | — | 3 224 | — | 1 749 | 9 070 | 6 687 | 1 985 | 1 390 | 7 736 | 86 374 | 6 989 | 31 709 | 1979 | |
| 672 | — | 1 611 | 1 000 | 1 826 | 9 063 | 7 961 | 1 985 | 1 390 | 5 115 | 83 273 | 6 899 | 27 439 | 1979 Okt. | |
| 721 | — | 3 686 | 3 595 | 1 826 | 9 063 | 7 753 | 1 985 | 1 390 | 5 526 | 87 669 | 6 920 | 31 651 | 1979 Nov. | |
| 650 | — | 3 224 | — | 1 749 | 9 070 | 6 687 | 1 985 | 1 390 | 7 736 | 86 374 | 6 989 | 31 709 | 1979 Dez. | |
| 538 | — | 2 467 | — | 2 257 | 11 880 | 6 171 | 1 985 | 1 390 | 6 835 | 84 167 | 6 975 | 31 785 | 1980 Jan. | |
| 607 | — | 2 209 | — | 2 257 | 11 880 | 5 470 | 1 985 | 1 390 | 7 723 | 85 221 | 6 999 | 31 715 | 1980 Febr. | |
| 559 | — | 3 598 | — | 2 257 | 11 880 | 3 836 | 1 985 | 1 390 | 8 133 | 85 608 | 7 050 | 35 444 | 1980 März | |
| 580 | — | 2 868 | — | 2 257 | 18 905 | 2 944 | 2 025 | 1 390 | 1 754 | 85 894 | 7 112 | 35 449 | 1980 April | |
| 544 | — | 3 093 | — | 2 257 | 18 905 | 3 788 | 2 025 | 1 390 | 2 860 | 86 296 | 7 163 | 38 800 | 1980 Mai | |
| 636 | — | 2 469 | — | 2 257 | 18 905 | 3 985 | 2 025 | 1 390 | 3 352 | 86 918 | 7 186 | 38 814 | 1980 Juni | |
| 560 | — | 2 395 | — | 2 257 | 21 692 | 3 981 | 2 025 | 1 390 | 4 143 | 88 384 | 7 221 | 38 881 | 1980 Juli | |
| 581 | — | 2 862 | — | 2 257 | 21 692 | 3 506 | 2 025 | 1 390 | 5 207 | 87 981 | 7 225 | 38 939 | 1980 Aug. | |
| 517 | — | 2 966 | — | 2 257 | 21 692 | 3 484 | 2 025 | 1 390 | 5 354 | 88 495 | 7 233 | — | 1980 7. Sept. | |
| 579 | — | 2 537 | — | 2 257 | 21 692 | 3 911 | 2 025 | 1 390 | 5 435 | 87 043 | 7 246 | — | 1980 15. Sept. | |
| 515 | — | 2 484 | — | 2 257 | 21 692 | 3 996 | 2 025 | 1 390 | 5 520 | 84 600 | 7 265 | — | 1980 23. Sept. | |
| 597 | — | 3 033 | — | 2 257 | 21 692 | 4 131 | 2 025 | 1 390 | 5 665 | 87 377 | 7 299 | 39 158 | 1980 30. Sept. | |
| 578 | — | 2 381 | — | 2 257 | 21 692 | 4 124 | 2 025 | 1 390 | 5 951 | 87 557 | 7 307 | — | 1980 7. Okt. | |
| 555 | — | 1 981 | — | 2 257 | 22 180 | 4 097 | 2 025 | 1 390 | 5 945 | 86 559 | 7 318 | — | 1980 15. Okt. | |
| 586 | — | 2 429 | — | 2 257 | 22 180 | 4 259 | 2 025 | 1 390 | 6 113 | 84 666 | 7 358 | — | 1980 23. Okt. | |
| 588 | — | 2 894 | — | 2 257 | 22 180 | 4 030 | 2 025 | 1 390 | 6 267 | 88 010 | 7 340 | — | 1980 31. Okt. | |

bis 23. Dez. 1979: 4 Mio DM; ab 31. Dez. 1979: 3 Mio DM; 7. Juni 1980: 2 Mio DM; 15. Juni 1980: 1 Mio DM; ab 23. Juni 1980: 19 Mio DM). — 8 Enthält auch die Ausweispositionen „Deutsche Scheidemünzen“, „Post-scheckguthaben“ und „Sonstige Aktiva“. — 9 Einschl. des Ausgleichspostens wegen Neubewertung sonstiger

Fremdwährungspositionen. — 10 Ohne die Einlagen der Deutschen Bundespost. — 11 Gemeinden und Gemeindeverbände sowie Sozialversicherung. — 12 Weitere Aufgliederung s. Tab. VII, 4. — 13 In den Monatsberichten bis einschl. Januar 1971 in Ausweis-

position „inländische Kreditinstitute“ enthalten. — 14 Außerdem bestehen einige kleinere Sonder-Refinanzierungslinien (vgl. Kreditpolitische Regelungen, abgedruckt in den Geschäftsberichten der Deutschen Bundesbank).

III. Kreditinstitute

1. Die wichtigsten Aktiv- und Passivgeschäfte der Kreditinstitute *)

Mio DM

| Zeit | Kredite (auch in Form des Wertpapiererwerbs) an inländische Nichtbanken | | | | | | | | | | | | Ausgleichs- und Deckungsfor-derungen | Bestände an Wertpapieren (ohne Bank-schuld-ver-schrei-bungen) |
|-------------|---|----------------------|----------------------------------|-----------------------|--|----------|---------------------------|----------------------------------|-------------------------|----------------------------|----------------------------------|-------------------------|--------------------------------------|---|
| | ins-gesamt | Kurzfristige Kredite | | | | | Mittelfristige Kredite 1) | | | Langfristige Kredite 1) 2) | | | | |
| | | zu-sammen | Unter-nehmen und Privat-personen | öffentliche Haushalte | | | zu-sammen | Unter-nehmen und Privat-personen | öffent-liche Haus-halte | zu-sammen | Unter-nehmen und Privat-personen | öffent-liche Haus-halte | | |
| | | | | zu-sammen | darunter Bestände an Schatz-wechseln und U-Schätzen 3) | | | | | | | | | |
| 1963 | + 25 828 | + 3 992 | + 4 009 | — 17 | — 163 | + 2 710 | + 2 697 | + 13 | + 18 380 | + 15 234 | + 3 146 | + 121 | + 625 | |
| 1964 | + 31 224 | + 5 626 | + 5 293 | + 333 | — 7 | + 2 230 | + 1 924 | + 306 | + 21 611 | + 17 158 | + 4 453 | + 247 | + 1 510 | |
| 1965 | + 34 606 | + 7 640 | + 6 654 | + 986 | + 929 | + 4 298 | + 3 535 | + 763 | + 21 495 | + 16 634 | + 4 861 | + 167 | + 1 006 | |
| 1966 | + 27 911 | + 6 076 | + 5 018 | + 1 058 | + 881 | + 5 421 | + 3 976 | + 1 445 | + 15 711 | + 12 459 | + 3 252 | + 185 | + 518 | |
| 1967 | + 32 224 | + 6 616 | + 1 989 | + 4 627 | + 4 827 | + 1 446 | + 1 045 | + 401 | + 20 768 | + 14 828 | + 5 940 | + 109 | + 3 285 | |
| 1968 | + 42 064 | + 7 682 | + 6 536 | + 1 146 | + 1 002 | + 1 201 | + 1 307 | — 106 | + 28 835 | + 20 316 | + 8 519 | — 180 | + 4 526 | |
| 1969 | + 52 808 | + 14 459 | + 20 564 | — 6 105 | — 6 048 | + 4 595 | + 4 561 | + 34 | + 32 204 | + 24 776 | + 7 428 | — 354 | + 1 904 | |
| 1970 | + 50 771 | + 12 127 | + 12 095 | + 32 | — 345 | + 10 291 | + 9 169 | + 1 122 | + 28 826 | + 21 646 | + 7 180 | — 410 | — 63 | |
| 1971 | + 69 680 | + 18 790 | + 17 977 | + 813 | + 28 | + 12 971 | + 12 155 | + 816 | + 38 127 | + 28 789 | + 9 338 | — 405 | + 197 | |
| 1972 | + 88 482 | + 23 745 | + 24 047 | — 302 | — 200 | + 12 130 | + 11 294 | + 836 | + 52 773 | + 42 528 | + 10 245 | — 388 | + 222 | |
| 1973 | + 65 180 | + 9 118 | + 9 591 | — 473 | — 381 | + 6 422 | + 6 484 | — 62 | + 48 842 | + 37 621 | + 11 221 | — 493 | + 1 291 | |
| 1974 | + 61 246 | + 16 357 | + 12 606 | + 3 751 | + 3 303 | + 6 427 | + 2 442 | + 3 985 | + 37 647 | + 26 077 | + 11 570 | — 454 | + 1 269 | |
| 1975 | + 78 889 | — 901 | — 8 573 | + 7 672 | + 5 088 | + 9 894 | — 1 903 | + 11 797 | + 68 204 | + 42 979 | + 25 225 | — 495 | + 2 187 | |
| 1976 | + 96 307 | + 7 347 | + 11 566 | — 4 219 | — 3 550 | + 10 980 | + 7 430 | + 3 550 | + 69 299 | + 43 421 | + 25 878 | — 531 | + 9 212 | |
| 1977 | + 95 800 | + 11 886 | + 10 369 | — 1 517 | + 932 | + 2 830 | + 6 011 | + 3 181 | + 69 717 | + 50 758 | + 18 959 | — 404 | + 11 771 | |
| 1978 | + 122 589 | + 12 081 | + 12 834 | — 753 | + 71 | + 13 592 | + 8 214 | + 5 378 | + 93 756 | + 67 049 | + 26 707 | — 312 | + 3 472 | |
| 1979 | + 140 905 | + 29 514 | + 30 820 | — 1 306 | — 1 226 | + 15 434 | + 10 803 | + 4 631 | + 98 273 | + 71 377 | + 26 896 | — 277 | — 2 039 | |
| 1977 1. Hj. | + 32 604 | + 3 355 | + 4 234 | — 879 | — 145 | — 1 509 | + 1 706 | — 3 215 | + 26 231 | + 18 805 | + 7 426 | — 159 | + 4 686 | |
| 2. Hj. | + 63 196 | + 8 531 | + 6 135 | + 2 396 | + 1 077 | + 4 339 | + 4 305 | + 34 | + 43 486 | + 31 963 | + 11 533 | — 245 | + 7 085 | |
| 1978 1. Hj. | + 38 927 | + 4 025 | + 3 135 | + 890 | + 1 638 | — 828 | + 1 153 | — 1 981 | + 36 393 | + 24 298 | + 12 095 | — 117 | — 546 | |
| 2. Hj. | + 83 662 | + 8 056 | + 9 699 | + 1 643 | — 1 567 | + 14 420 | + 7 061 | + 7 359 | + 57 363 | + 42 751 | + 14 612 | — 195 | + 4 018 | |
| 1979 1. Hj. | + 60 722 | + 12 456 | + 13 894 | — 1 438 | — 919 | + 7 328 | + 4 279 | + 3 049 | + 43 497 | + 31 892 | + 11 605 | — 92 | — 2 467 | |
| 2. Hj. | + 80 183 | + 17 058 | + 16 926 | + 132 | — 307 | + 8 106 | + 6 524 | + 1 582 | + 54 776 | + 39 485 | + 15 291 | — 185 | + 428 | |
| 1980 1. Hj. | + 46 690 | + 10 064 | + 11 184 | — 1 120 | — 1 984 | + 1 327 | + 511 | + 816 | + 34 808 | + 26 238 | + 8 570 | — 98 | + 589 | |
| 1977 1. Vj. | + 9 474 | — 2 150 | — 2 487 | + 337 | + 908 | — 2 394 | — 1 003 | — 1 391 | + 12 692 | + 7 783 | + 4 909 | — 34 | + 1 360 | |
| 2. Vj. | + 23 130 | + 5 505 | + 6 721 | — 1 216 | — 1 053 | + 885 | — 2 709 | — 1 824 | + 13 539 | + 11 022 | + 2 517 | — 125 | + 3 326 | |
| 3. Vj. | + 20 462 | — 3 167 | — 1 763 | — 1 404 | — 736 | + 8 | + 1 036 | — 1 028 | + 20 692 | + 14 542 | + 6 150 | — 148 | + 3 077 | |
| 4. Vj. | + 42 734 | + 11 698 | + 7 898 | + 3 800 | + 1 813 | + 4 331 | + 3 269 | + 1 062 | + 22 794 | + 17 411 | + 5 383 | — 97 | + 4 008 | |
| 1978 1. Vj. | + 7 658 | — 6 569 | — 5 615 | — 954 | + 113 | — 3 095 | — 701 | — 2 394 | + 19 264 | + 9 418 | + 9 846 | — 18 | — 1 924 | |
| 2. Vj. | + 31 269 | + 10 594 | + 8 750 | + 1 844 | + 1 525 | + 2 267 | + 1 854 | + 413 | + 17 129 | + 14 880 | + 2 249 | — 99 | + 1 378 | |
| 3. Vj. | + 36 448 | + 1 467 | + 1 055 | + 412 | + 611 | + 6 382 | + 2 643 | + 3 739 | + 27 188 | + 19 092 | + 8 096 | — 151 | + 1 562 | |
| 4. Vj. | + 47 214 | + 6 589 | + 8 644 | — 2 055 | — 2 178 | + 8 038 | + 4 418 | + 3 620 | + 30 175 | + 23 659 | + 6 516 | — 44 | + 2 456 | |
| 1979 1. Vj. | + 18 150 | — 2 114 | — 164 | — 1 950 | — 953 | + 2 670 | + 318 | + 2 352 | + 19 377 | + 13 933 | + 5 444 | — 9 | — 1 774 | |
| 2. Vj. | + 42 572 | + 14 570 | + 14 058 | + 512 | + 34 | + 4 658 | + 3 961 | + 697 | + 24 120 | + 17 959 | + 6 161 | — 83 | — 693 | |
| 3. Vj. | + 27 370 | + 2 922 | + 3 357 | — 435 | + 1 | + 2 210 | + 2 955 | — 745 | + 23 323 | + 17 620 | + 5 703 | — 129 | — 956 | |
| 4. Vj. | + 52 813 | + 14 136 | + 13 569 | + 567 | — 308 | + 5 896 | + 3 569 | + 2 327 | + 31 453 | + 21 865 | + 9 588 | — 56 | + 1 384 | |
| 1980 1. Vj. | + 9 645 | — 3 649 | — 3 037 | — 612 | — 316 | — 1 099 | — 1 557 | + 458 | + 15 123 | + 12 970 | + 2 153 | — 2 | — 728 | |
| 2. Vj. | + 37 045 | + 13 713 | + 14 221 | — 508 | — 1 668 | + 2 426 | + 2 068 | + 358 | + 19 685 | + 13 268 | + 6 417 | — 96 | + 1 317 | |
| 3. Vj. p) | + 18 635 | — 154 | + 1 023 | — 1 177 | — 490 | — 613 | + 1 027 | — 1 640 | + 20 503 | + 14 214 | + 6 289 | — 110 | — 991 | |
| 1978 Jan. | — 9 924 | — 9 787 | — 10 280 | + 493 | + 525 | — 1 980 | — 1 394 | — 586 | + 7 656 | + 2 287 | + 5 369 | — 17 | — 1 796 | |
| Febr. | + 5 491 | + 1 079 | + 2 062 | — 983 | — 392 | — 2 060 | — 373 | — 1 687 | + 6 682 | + 3 307 | + 3 375 | — 1 | — 209 | |
| März | + 8 091 | + 2 139 | + 2 603 | — 464 | — 20 | + 945 | + 1 066 | — 121 | + 4 926 | + 3 824 | + 1 102 | — | + 81 | |
| April | + 7 059 | + 1 155 | + 1 191 | + 964 | + 107 | + 166 | + 626 | — 460 | + 5 386 | + 4 662 | + 724 | + 3 | + 349 | |
| Mai | + 8 546 | + 2 975 | + 2 118 | + 857 | + 1 458 | + 506 | + 395 | + 111 | + 5 469 | + 5 163 | + 306 | + 24 | + 428 | |
| Juni | + 15 664 | + 6 464 | + 6 441 | + 23 | — 40 | + 1 595 | + 833 | + 762 | + 6 274 | + 5 055 | + 1 219 | — 126 | + 1 457 | |
| Juli | + 6 658 | — 1 716 | — 2 674 | + 958 | + 560 | + 2 023 | + 1 162 | + 861 | + 8 234 | + 6 316 | + 1 918 | — 153 | — 1 730 | |
| Aug. | + 12 296 | — 3 249 | — 3 087 | — 162 | + 23 | + 3 579 | + 491 | + 3 088 | + 11 383 | + 6 583 | + 4 820 | — 1 | + 584 | |
| Sept. | + 17 494 | + 6 432 | + 6 816 | — 384 | + 28 | + 780 | + 990 | — 210 | + 7 571 | + 6 213 | + 1 358 | + 3 | + 2 708 | |
| Okt. | + 7 990 | — 476 | — 1 962 | + 1 486 | + 553 | + 1 151 | + 957 | + 194 | + 7 260 | + 6 460 | + 800 | — | + 55 | |
| Nov. | + 17 508 | + 1 509 | + 3 956 | — 2 447 | — 1 944 | + 3 691 | + 686 | + 3 005 | + 10 738 | + 7 348 | + 3 390 | + 1 | + 1 569 | |
| Dez. | + 21 716 | + 5 556 | + 6 650 | — 1 094 | — 787 | + 3 196 | + 2 775 | + 421 | + 12 177 | + 9 851 | + 2 326 | — 45 | + 832 | |
| 1979 Jan. | — 8 230 | — 9 591 | — 9 553 | — 38 | — 267 | + 105 | — 1 425 | + 1 530 | + 3 055 | + 3 646 | — 591 | — 11 | — 1 788 | |
| Febr. | + 12 322 | + 3 619 | + 4 848 | — 1 229 | — 185 | + 848 | + 285 | + 563 | + 7 450 | + 5 004 | + 2 446 | — | + 405 | |
| März | + 14 058 | + 3 858 | + 4 541 | — 683 | — 501 | + 1 717 | + 1 458 | + 259 | + 8 872 | + 5 283 | + 3 589 | + 2 | — 391 | |
| April | + 9 017 | + 843 | + 789 | + 54 | — 19 | + 1 346 | + 1 202 | + 144 | + 7 557 | + 6 044 | + 1 513 | — 5 | — 724 | |
| Mai | + 13 723 | + 2 769 | + 1 762 | + 1 007 | + 87 | + 2 484 | + 1 513 | + 971 | + 8 701 | + 7 154 | + 1 547 | + 9 | — 240 | |
| Juni | + 19 832 | + 10 958 | + 11 507 | — 549 | — 34 | + 828 | + 1 246 | — 418 | + 7 862 | + 4 761 | + 3 101 | — 87 | + 271 | |
| Juli | + 6 300 | — 4 724 | — 5 128 | + 404 | — 1 | + 1 325 | + 1 591 | — 266 | + 10 559 | + 6 699 | + 3 860 | — 130 | — 730 | |
| Aug. | + 7 859 | + 325 | — 195 | + 520 | — | + 424 | + 789 | — 365 | + 7 518 | + 6 151 | + 1 367 | + 1 | — 409 | |
| Sept. | + 13 211 | + 7 321 | + 8 680 | — 1 359 | + 2 | + 461 | + 575 | — 114 | + 5 246 | + 4 770 | + 476 | — | + 183 | |
| Okt. | + 8 173 | — 2 390 | — 2 652 | + 262 | — 7 | + 891 | + 1 641 | — 750 | + 9 142 | + 6 652 | + 2 490 | — 1 | + 531 | |
| Nov. | + 18 629 | + 5 442 | + 5 526 | — 84 | + 77 | + 1 772 | — 379 | + 2 151 | + 11 436 | + 6 753 | + 4 683 | — | — 21 | |
| Dez. | + 26 011 | + 11 084 | + 10 695 | + 389 | — 378 | + 3 233 | + 2 307 | + 926 | + 10 875 | + 8 460 | + 2 415 | — 55 | + 874 | |
| 1980 Jan. | — 9 674 | — 10 176 | — 10 743 | + 567 | — 184 | — 2 644 | — 2 907 | + 263 | + 2 843 | + 2 875 | — 32 | + 3 | + 306 | |
| Febr. | + 10 070 | + 2 034 | + 2 937 | — 903 | — 96 | + 549 | + 148 | + 401 | + 7 780 | + 5 433 | + 2 347 | — 1 | — 292 | |
| März | + 9 249 | + 4 493 | + 4 769 | — 276 | — 36 | + 996 | + 1 202 | — 206 | + 4 500 | + 4 662 | — 162 | + 2 | — 742 | |
| April | + 12 414 | + 1 439 | + 1 277 | + 162 | — 32 | + 1 168 | + 1 077 | + 91 | + 9 240 | + 6 066 | + 3 174 | — | + 567 | |
| Mai | + 10 261 | + 2 046 | + 2 927 | — 881 | — 1 492 | + 586 | + 236 | + 350 | + 7 067 | + 4 408 | + 2 659 | + 1 | + 561 | |
| Juni | + 14 370 | + 10 228 | + 10 017 | + 211 | — 144 | + 672 | + 755 | — 83 | + 3 378 | + 2 794 | + 584 | — 97 | + 189 | |
| Juli | + 3 880 | — 5 363 | — 4 404 | — 959 | — 501 | + 860 | + 982 | — 122 | + 8 959 | + 5 624 | + 3 335 | — 108 | — 468 | |
| Aug. | + 3 002 | — 787 | — 230 | — 557 | + 5 | — 1 058 | + 162 | — 1 220 | + 4 575 | + 3 489 | + 1 066 | — 1 | + 273 | |
| Sept. p) | + 11 753 | + 5 996 | + 5 657 | + 339 | + 6 | — 415 | — 117 | — 298 | + 6 969 | + 5 101 | + 1 868 | — 1 | — 796 | |

* Statistisch bedingte Veränderungen sind in vorliegender Tabelle ausgeschaltet. — 1 Ohne

Wertpapierbestände. — 2 Ohne Ausgleichs- und Deckungsforderungen. — 3 Ohne Mobilisierungs-

und Liquiditätspapiere. — 4 Abweichend vom Status der Kreditinstitute (Tab. III, 3, 5, 7) ohne vorüber-

| Sicht-, Termin- und Spargelder von inländischen Nichtbanken | | | | | | | | | | | | | Umlauf an Bankschuld- verschreibungen | | Zeit |
|---|--|---------------------------------------|--|--------------------------------|----------------------------|--|---------------------------------------|---------------|---------------------------------|---------------------------------|---|-----------------|---|---|------|
| Sichteinlagen | | | Termingelder (einschl. durchlaufender Kredite) | | | | | | Spareinlagen | | | Spar- briefe | zu- sammen 5) | darunter Umlauf ohne Bestände der Kredit- institute | |
| zu- sammen | Unter- nehmen und Privat- personen | öffent- liche Haus- halte 4) | zu- sammen | nach Befristung | | nach Gläubigern | | zu- sammen | darunter Privat- personen | darunter Privat- personen | | | | | |
| | | | | bis unter 3 Monate 4) | 3 Monate und darüber | Unter- nehmen und Privat- personen | öffent- liche Haus- halte 4) | | | | | | | | |
| + 3 150 | + 2 897 | + 253 | + 6 327 | + 467 | + 5 860 | + 1 752 | + 4 575 | + 11 548 | + 10 555 | . | . | + 8 343 | + 4 991 | 1963 | |
| + 3 035 | + 3 070 | — 35 | + 5 661 | + 657 | + 5 004 | + 2 315 | + 3 346 | + 12 530 | + 11 847 | . | . | + 9 852 | + 6 600 | 1964 | |
| + 3 786 | + 3 384 | + 402 | + 4 265 | — 73 | + 4 338 | + 1 542 | + 2 723 | + 16 258 | + 15 604 | . | . | + 8 725 | + 5 995 | 1965 | |
| — 153 | + 131 | — 284 | + 8 628 | — 579 | + 9 207 | + 4 325 | + 4 303 | + 16 271 | + 15 763 | . | . | + 4 632 | + 3 275 | 1966 | |
| + 7 625 | + 6 741 | + 884 | + 8 437 | + 3 224 | + 5 213 | + 5 474 | + 2 963 | + 17 399 | + 16 189 | + 249 | . | + 9 527 | + 1 800 | 1967 | |
| + 4 531 | + 4 168 | + 363 | + 14 104 | + 1 691 | + 12 413 | + 11 138 | + 2 966 | + 20 454 | + 19 211 | + 1 569 | . | + 14 158 | + 4 652 | 1968 | |
| + 3 864 | + 3 135 | + 729 | + 14 109 | + 5 238 | + 8 871 | + 8 403 | + 5 706 | + 19 649 | + 18 669 | + 1 941 | . | + 12 257 | + 4 900 | 1969 | |
| + 6 466 | + 6 719 | — 253 | + 11 975 | + 13 605 | — 1 630 | + 8 241 | + 3 734 | + 19 052 | + 19 598 | + 1 457 | . | + 11 690 | + 7 898 | 1970 | |
| + 9 625 | + 9 481 | + 144 | + 18 797 | + 8 910 | + 9 887 | + 14 133 | + 4 664 | + 26 343 | + 25 955 | + 2 135 | . | + 14 672 | + 8 152 | 1971 | |
| + 12 067 | + 10 361 | + 1 706 | + 24 642 | + 6 578 | + 18 064 | + 17 196 | + 7 446 | + 30 779 | + 28 895 | + 3 475 | . | + 22 016 | + 13 491 | 1972 | |
| + 861 | — 1 657 | + 2 518 | + 39 588 | + 22 780 | + 16 808 | + 33 183 | + 6 405 | + 14 033 | + 14 102 | + 5 537 | . | + 17 187 | + 14 346 | 1973 | |
| + 11 370 | + 11 988 | — 618 | + 6 134 | + 7 301 | — 1 167 | + 3 052 | + 3 082 | + 30 017 | + 30 279 | + 4 830 | . | + 22 373 | + 10 092 | 1974 | |
| + 16 412 | + 15 834 | + 578 | — 12 380 | — 17 235 | + 4 855 | — 10 051 | — 2 329 | + 64 704 | + 61 192 | + 8 923 | . | + 37 993 | + 12 932 | 1975 | |
| + 2 815 | + 2 466 | + 349 | + 23 486 | + 2 713 | + 20 773 | + 14 888 | + 8 598 | + 34 330 | + 32 164 | + 10 403 | . | + 31 526 | + 19 277 | 1976 | |
| + 14 192 | + 13 951 | + 241 | + 26 025 | + 9 691 | + 16 334 | + 23 104 | + 2 921 | + 26 278 | + 24 229 | + 13 440 | . | + 29 476 | + 9 723 | 1977 | |
| + 20 960 | + 19 944 | + 1 016 | + 30 764 | + 2 273 | + 28 491 | + 28 168 | + 2 596 | + 28 988 | + 27 625 | + 10 282 | . | + 30 884 | + 14 161 | 1978 | |
| + 6 107 | + 4 285 | + 1 822 | + 39 770 | + 18 237 | + 21 533 | + 37 571 | + 2 199 | + 11 587 | + 12 926 | + 14 818 | . | + 36 826 | + 33 557 | 1979 | |
| + 2 164 | + 2 994 | — 830 | — 2 526 | — 10 108 | + 7 582 | — 2 456 | — 70 | + 3 334 | + 2 470 | + 8 475 | . | + 13 661 | + 6 784 | 1977 1. Hj. | |
| + 12 028 | + 10 957 | + 1 071 | + 28 551 | + 19 799 | + 8 752 | + 25 560 | + 2 991 | + 22 944 | + 21 759 | + 4 965 | . | + 15 815 | + 2 939 | 2. Hj. | |
| + 2 942 | + 4 355 | — 1 413 | — 6 792 | — 18 090 | + 11 298 | — 4 632 | — 2 160 | + 2 829 | + 2 109 | + 7 249 | . | + 20 232 | + 9 611 | 1978 1. Hj. | |
| + 18 018 | + 15 589 | + 2 429 | + 37 556 | + 20 363 | + 17 193 | + 32 800 | + 4 756 | + 26 159 | + 25 516 | + 3 033 | . | + 10 652 | + 4 550 | 2. Hj. | |
| — 5 657 | — 3 399 | — 2 258 | + 5 602 | + 940 | + 4 662 | + 6 679 | — 1 077 | + 4 033 | + 4 365 | + 4 313 | . | + 22 128 | + 17 757 | 1979 1. Hj. | |
| + 11 764 | + 7 684 | + 4 080 | + 34 168 | + 17 297 | + 16 871 | + 30 892 | + 3 276 | + 7 554 | + 8 561 | + 10 505 | . | + 14 698 | + 15 800 | 2. Hj. | |
| — 10 887 | — 7 466 | — 3 421 | + 8 430 | + 3 398 | + 5 034 | + 6 542 | + 1 888 | — 17 938 | — 15 777 | + 12 008 | . | + 25 506 | + 21 573 | 1980 1. Hj. | |
| — 5 907 | — 4 039 | — 1 868 | — 4 491 | — 6 127 | + 1 636 | — 3 248 | — 1 243 | + 1 788 | + 1 375 | + 5 534 | . | + 9 000 | + 5 706 | 1977 1. Vj. | |
| + 8 071 | + 7 033 | + 1 038 | + 1 965 | + 3 981 | + 5 946 | + 792 | + 1 173 | + 1 546 | + 1 095 | + 2 941 | . | + 4 661 | + 1 078 | 2. Vj. | |
| — 212 | + 750 | — 962 | + 6 441 | + 1 358 | + 5 085 | + 4 286 | + 2 155 | + 711 | + 623 | + 2 836 | . | + 7 140 | + 1 425 | 3. Vj. | |
| + 12 240 | + 10 207 | + 2 033 | + 22 110 | + 18 443 | + 3 667 | + 21 274 | + 836 | + 22 233 | + 21 136 | + 2 129 | . | + 8 675 | + 1 514 | 4. Vj. | |
| — 4 401 | — 2 583 | — 1 818 | — 12 819 | — 18 043 | + 5 224 | — 10 129 | — 2 690 | — 993 | — 1 182 | + 5 879 | . | + 13 212 | + 6 371 | 1978 1. Vj. | |
| + 7 343 | + 6 938 | + 405 | + 6 027 | — 47 | + 8 074 | + 5 497 | + 530 | + 3 822 | + 3 291 | + 1 370 | . | + 7 020 | + 3 240 | 2. Vj. | |
| + 1 801 | + 2 255 | — 454 | + 13 188 | + 5 146 | + 8 042 | + 11 156 | + 2 032 | + 4 307 | + 4 159 | + 1 207 | . | + 8 719 | + 3 528 | 3. Vj. | |
| + 16 217 | + 13 334 | + 2 883 | + 24 368 | + 15 217 | + 9 951 | + 21 644 | + 2 724 | + 21 852 | + 21 357 | + 1 826 | . | + 1 933 | + 1 022 | 4. Vj. | |
| — 11 362 | — 8 474 | — 2 888 | — 7 961 | — 6 014 | — 1 947 | — 5 863 | — 2 098 | + 6 419 | + 5 998 | + 2 232 | . | + 13 261 | + 9 162 | 1979 1. Vj. | |
| + 5 705 | + 5 075 | + 630 | + 13 563 | + 6 954 | + 6 609 | + 12 542 | + 1 021 | — 2 386 | — 1 633 | + 2 081 | . | + 8 867 | + 8 595 | 2. Vj. | |
| — 3 303 | — 3 170 | — 133 | + 9 659 | + 1 106 | + 10 765 | + 8 093 | + 1 566 | — 5 062 | — 4 254 | + 4 834 | . | + 7 492 | + 8 226 | 3. Vj. | |
| + 15 067 | + 10 854 | + 4 213 | + 24 509 | + 18 403 | + 6 106 | + 22 799 | + 1 710 | + 12 616 | + 12 815 | + 5 671 | . | + 7 206 | + 7 574 | 4. Vj. | |
| — 18 051 | — 12 706 | — 5 345 | + 4 379 | + 9 361 | — 4 982 | + 2 459 | + 1 920 | — 10 111 | — 8 790 | + 5 962 | . | + 13 035 | + 12 295 | 1980 1. Vj. | |
| + 7 164 | + 5 240 | + 1 924 | + 4 051 | + 5 965 | + 10 016 | + 4 083 | — 32 | + 7 827 | — 6 987 | + 6 046 | . | + 12 471 | + 9 278 | 2. Vj. | |
| + 428 | + 631 | — 203 | + 6 479 | + 6 493 | — 14 | + 3 272 | + 3 207 | — 1 592 | — 1 049 | + 4 155 | . | + 7 958 | + 3 066 | 3. Vj. p) | |
| — 3 977 | — 2 184 | — 1 793 | — 9 335 | — 7 709 | — 1 626 | — 6 508 | — 2 827 | — 1 979 | — 1 878 | + 3 813 | . | + 6 923 | + 3 542 | 1978 Jan. | |
| + 490 | + 315 | + 805 | + 1 203 | — 3 759 | + 4 962 | + 410 | + 793 | + 1 707 | + 1 494 | + 1 253 | . | + 4 828 | + 847 | Febr. | |
| — 914 | — 84 | — 830 | — 4 687 | — 6 575 | + 1 888 | + 4 031 | — 656 | — 721 | — 802 | + 813 | . | + 1 463 | + 1 982 | März | |
| + 2 604 | + 2 398 | + 206 | + 3 185 | + 531 | + 2 654 | + 5 000 | — 1 815 | + 1 353 | + 1 229 | + 625 | . | + 845 | + 82 | April | |
| + 4 769 | + 3 418 | + 1 351 | + 4 063 | + 1 362 | + 2 701 | + 1 529 | + 2 534 | + 1 371 | + 969 | + 321 | . | + 2 194 | + 1 459 | Mai | |
| — 30 | + 1 122 | — 1 152 | — 1 221 | — 1 940 | + 719 | — 1 032 | — 189 | + 1 098 | + 1 093 | + 424 | . | + 3 981 | + 1 699 | Juni | |
| + 2 774 | + 3 431 | — 657 | + 4 405 | + 3 426 | + 979 | + 4 812 | — 407 | + 896 | + 993 | + 457 | . | + 1 277 | + 359 | Juli | |
| — 243 | — 751 | + 508 | + 7 031 | + 3 902 | + 3 129 | + 4 721 | + 2 310 | + 2 488 | + 2 243 | + 330 | . | + 4 073 | + 1 723 | Aug. | |
| — 730 | — 425 | — 305 | + 1 752 | — 2 182 | + 3 934 | + 1 623 | + 129 | + 923 | + 923 | + 420 | . | + 3 369 | + 1 446 | Sept. | |
| + 4 334 | + 3 567 | + 767 | + 10 732 | + 2 157 | + 8 575 | + 11 374 | — 642 | + 2 999 | + 3 034 | + 646 | . | — 1 084 | — 494 | Okt. | |
| + 12 816 | + 11 855 | + 961 | + 5 738 | + 6 741 | — 1 003 | + 4 732 | + 1 006 | + 2 245 | + 2 284 | + 499 | . | + 3 019 | + 1 565 | Nov. | |
| — 933 | + 2 088 | + 1 155 | + 7 898 | + 6 319 | + 1 579 | + 5 538 | + 2 360 | + 16 608 | + 16 039 | + 681 | . | — 2 | — 49 | Dez. | |
| — 10 453 | — 7 329 | — 3 124 | — 9 018 | + 367 | — 9 385 | — 7 052 | — 1 966 | + 3 024 | + 2 851 | + 1 039 | . | + 4 785 | + 3 433 | 1979 Jan. | |
| + 1 122 | — 486 | + 1 608 | + 4 897 | + 1 581 | + 3 316 | + 3 576 | + 1 321 | + 3 101 | + 2 927 | + 405 | . | + 3 920 | + 2 111 | Febr. | |
| — 2 031 | — 659 | + 1 372 | — 3 840 | — 7 962 | + 4 122 | — 2 387 | + 1 453 | + 294 | + 220 | + 788 | . | + 4 556 | + 3 618 | März | |
| + 2 230 | + 1 768 | + 462 | + 4 892 | + 2 924 | + 1 968 | + 6 447 | — 1 555 | — 357 | — 253 | + 594 | . | + 3 067 | + 2 800 | April | |
| + 2 249 | + 1 163 | + 1 086 | + 7 789 | + 4 256 | + 3 533 | + 3 398 | + 4 391 | — 572 | — 368 | + 827 | . | + 2 878 | + 3 117 | Mai | |
| + 1 226 | + 2 144 | — 918 | + 882 | — 226 | + 1 108 | + 2 697 | — 1 815 | — 1 457 | — 1 012 | + 660 | . | + 2 922 | + 2 678 | Juni | |
| + 167 | + 547 | — 380 | + 3 765 | + 2 782 | + 983 | + 4 604 | — 839 | — 2 661 | — 2 097 | + 1 079 | . | + 3 622 | + 2 902 | Juli | |
| — 3 200 | — 4 451 | + 1 251 | + 5 739 | — 303 | + 6 042 | + 2 631 | + 3 108 | — 1 060 | — 960 | + 2 325 | . | + 3 173 | + 3 432 | Aug. | |
| — 270 | + 734 | — 1 004 | + 155 | — 3 585 | + 3 740 | + 858 | — 703 | — 1 341 | — 1 197 | + 1 430 | . | + 697 | + 1 892 | Sept. | |
| + 1 094 | + 916 | + 178 | + 6 040 | + 684 | + 5 356 | + 8 030 | — 1 990 | — 1 045 | — 539 | + 1 299 | . | + 2 532 | + 3 312 | Okt. | |
| + 12 910 | + 10 703 | + 2 207 | + 4 667 | + 4 335 | + 332 | + 3 932 | + 735 | — 2 012 | — 1 553 | + 1 530 | . | + 6 516 | + 5 237 | Nov. | |
| + 1 063 | — 765 | + 1 828 | + 13 802 | + 13 384 | + 418 | + 10 837 | + 2 965 | + 15 673 | + 14 907 | + 2 842 | . | — 1 842 | — 975 | Dez. | |
| — 18 303 | — 13 272 | — 5 031 | — 1 568 | + 6 546 | — 8 114 | — 814 | — 754 | — 4 877 | — 4 107 | + 3 882 | . | + 4 213 | + 3 874 | 1980 Jan. | |
| + 689 | — 237 | + 926 | + 5 830 | + 3 947 | + 1 883 | + 3 351 | + 2 479 | — 1 419 | — 1 225 | + 1 538 | . | + 2 307 | + 3 425 | Febr. | |
| — 437 | + 803 | + 1 240 | + 117 | — 1 132 | + 1 249 | — 78 | + 195 | — 3 815 | — 3 437 | + 542 | . | + 6 515 | + 4 996 | März | |
| + 519 | + 63 | + 582 | + 1 710 | — 53 | + 1 763 | + 3 900 | — 2 190 | — 5 166 | — 4 662 | + 2 063 | . | + 6 274 | + 5 042 | April | |
| + 4 803 | + 3 203 | + 1 600 | + 5 434 | + 840 | + 4 594 | + 1 379 | + 4 055 | — 1 886 | — 1 751 | + 2 166 | . | + 3 695 | + 2 862 | Mai | |
| + 1 842 | + 2 100 | — 258 | + 3 093 | — 6 752 | + 3 659 | — 1 196 | — 1 897 | — 775 | — 574 | + 1 817 | . | + 2 502 | + 1 374 | Juni | |
| — 2 285 | — 1 016 | — 1 269 | + 5 311 | + 2 244 | + 3 067 | + 5 737 | — 426 | — 2 563 | — 2 153 | + 2 355 | . | + 3 864 | + 1 226 | Juli | |
| — 95 | + 1 382 | + 1 287 | + 6 288 | + 4 567 | + 1 721 | + 2 101 | + 4 167 | + 888 | + 902 | + 1 369 | . | + 1 111 | + 370 | Aug. | |
| + 2 808 | + 3 029 | — 221 | — 5 120 | — 318 | — 4 802 | — 4 568 | — 554 | + 83 | + 202 | + 431 | . | + 2 983 | + 1 470 | Sept. p) | |

gehend zu den Kreditinstituten verlagerte öffentliche

III. Kreditinstitute

2. Aktiva *)

Mio DM

| Stand am Jahres- bzw. Monatsende | Zahl der berichtenden Institute | Geschäftsvolumen 1) 2) | Kassenbestand | Guthaben bei der Deutschen Bundesbank | Schecks und Inkasso papiere 3) | Kredite an Kreditinstitute 4) | | | | | Kredite an Nichtbanken 7) | | | | |
|------------------------------------|---------------------------------|------------------------|---------------|---------------------------------------|--------------------------------|-------------------------------|--------------------------|-----------------------|-----------------------|---------------------------------|---------------------------|---|---------------------|--|--|
| | | | | | | insgesamt | Guthaben und Darlehen 4) | Wechseldiskontkredite | durchlaufende Kredite | Bankschuldverschreibungen 5) 6) | insgesamt | Buchkredite und Darlehen (ohne durchlaufende Kredite) | | | |
| | | | | | | | | | | | | zusammen | bis 1 Jahr einschl. | | |
| Inlands- und Auslandsaktiva | | | | | | | | | | | | | | | |
| 1968 | 3 742 | 648 258 | 2 514 | 19 417 | 2 187 | 178 870 | 116 705 | 7 852 | 10 343 | 43 970 | 428 040 | 322 657 | 54 388 | | |
| 1969 | 3 702 | 15) 733 057 | 2 751 | 19 045 | 2 507 | 197 785 | 125 038 | 10 958 | 10 538 | 16) 51 251 | 16) 491 247 | 381 150 | 70 791 | | |
| 1970 13) | 3 605 | 17) 822 158 | 2 796 | 26 445 | 2 356 | 18) 218 748 | 19) 143 616 | 10 560 | 20) 10 443 | 18) 54 129 | 21) 543 075 | 430 925 | 81 789 | | |
| 1970 13) | 3 601 | 817 861 | 2 796 | 26 445 | 2 356 | 214 013 | 142 416 | 10 560 | 6 908 | 54 129 | 543 733 | 430 925 | 81 789 | | |
| 1971 | 3 511 | 17) 924 513 | 3 052 | 35 770 | 2 393 | 25) 241 181 | 20) 163 041 | 11 356 | 6 891 | 17) 59 893 | 26) 612 841 | 27) 497 626 | 21) 99 084 | | |
| 1972 | 3 414 | 22) 1 060 335 | 3 396 | 50 321 | 3 592 | 273 179 | 21) 186 768 | 10 938 | 7 175 | 16) 68 298 | 31) 698 933 | 22) 585 284 | 21) 123 335 | | |
| 1973 14) | 3 362 | 32) 1 171 590 | 3 654 | 56 802 | 3 378 | 33) 305 931 | 19) 219 600 | 7 973 | 7 809 | 34) 70 549 | 35) 764 357 | 36) 658 874 | 37) 143 557 | | |
| 1973 14) | 3 784 | 1 178 692 | 3 739 | 56 868 | 3 404 | 307 860 | 221 083 | 7 974 | 7 809 | 70 994 | 768 873 | 663 138 | 144 829 | | |
| 1974 | 3 718 | 39) 1 297 414 | 4 096 | 51 584 | 3 374 | 40) 360 739 | 41) 261 596 | 8 770 | 8 078 | 25) 82 295 | 42) 831 912 | 43) 712 376 | 151 620 | | |
| 1975 | 3 628 | 48) 1 454 257 | 4 385 | 49 804 | 4 140 | 47) 428 474 | 47) 306 478 | 6 483 | 8 157 | 107 356 | 19) 918 020 | 19) 786 305 | 48) 143 330 | | |
| 1976 | 3 556 | 49) 1 596 107 | 4 418 | 55 253 | 3 368 | 45) 455 049 | 50) 319 500 | 7 794 | 8 210 | 119 545 | 37) 1 022 018 | 21) 878 599 | 151 857 | | |
| 1977 | 3 465 | 51) 1 775 830 | 4 408 | 58 689 | 3 956 | 42) 520 129 | 52) 365 812 | 29) 6 771 | 8 208 | 139 338 | 53) 1 262 664 | 26) 965 824 | 20) 162 066 | | |
| 1978 | 3 415 | 41) 1 988 174 | 5 484 | 67 082 | 5 031 | 56) 577 577 | 57) 406 450 | 7 026 | 8 200 | 29) 155 901 | 1 260 378 | 48) 1 091 437 | 58) 173 046 | | |
| 1979 | 3 366 | 52) 2 176 041 | 6 883 | 72 333 | 4 806 | 52) 608 313 | 58) 432 193 | 10 638 | 7 522 | 157 960 | 1 410 666 | 31) 1 238 689 | 202 186 | | |
| 1979 Juni | 3 391 | 2 034 301 | 6 691 | 60 693 | 3 672 | 568 434 | 392 075 | 9 211 | 7 856 | 159 292 | 1 324 494 | 1 156 636 | 185 136 | | |
| Juli | 3 379 | 2 043 387 | 7 148 | 59 558 | 3 073 | 573 528 | 395 908 | 9 638 | 7 950 | 160 032 | 37) 1 330 643 | 37) 1 163 810 | 180 680 | | |
| Aug. | 3 376 | 2 059 660 | 6 384 | 61 497 | 3 079 | 16) 578 220 | 16) 401 178 | 9 345 | 7 924 | 159 773 | 1 339 131 | 1 172 537 | 181 635 | | |
| Sept. | 3 373 | 18) 2 066 642 | 6 530 | 51 005 | 3 913 | 30) 580 261 | 30) 404 755 | 9 097 | 7 831 | 158 578 | 1 352 508 | 1 185 999 | 189 533 | | |
| Okt. | 3 373 | 60) 2 074 934 | 7 020 | 62 493 | 3 132 | 54) 568 101 | 54) 392 760 | 9 769 | 7 774 | 157 798 | 1 361 122 | 1 191 889 | 185 960 | | |
| Nov. | 3 372 | 30) 2 140 553 | 6 843 | 55 775 | 3 795 | 61) 617 925 | 61) 441 007 | 10 093 | 7 748 | 159 077 | 1 382 272 | 1 210 760 | 190 617 | | |
| Dez. | 3 366 | 29) 2 176 041 | 6 883 | 72 333 | 4 806 | 16) 608 313 | 21) 432 193 | 10 638 | 7 522 | 157 960 | 1 410 666 | 1 238 689 | 202 186 | | |
| 1980 Jan. | 3 359 | 44) 2 135 000 | 7 252 | 60 856 | 3 461 | 45) 583 663 | 21) 408 968 | 10 349 | 7 407 | 51) 156 939 | 62) 1 402 270 | 37) 1 231 463 | 194 493 | | |
| Febr. | 3 358 | 62) 2 140 334 | 6 550 | 58 842 | 3 751 | 20) 579 346 | 19) 406 260 | 10 414 | 7 401 | 63) 155 271 | 15) 1 412 571 | 1 241 604 | 196 201 | | |
| März | 3 358 | 64) 2 159 165 | 7 378 | 59 386 | 4 117 | 55) 589 324 | 64) 414 468 | 10 813 | 7 383 | 29) 156 660 | 1 423 192 | 37) 1 251 792 | 37) 200 156 | | |
| April | 3 356 | 51) 2 167 211 | 7 153 | 54 972 | 2 939 | 45) 591 844 | 51) 415 236 | 48) 11 358 | 7 348 | 157 902 | 33) 1 435 852 | 1 262 184 | 16) 200 012 | | |
| Mai | 3 353 | 16) 2 188 474 | 7 253 | 54 279 | 3 464 | 16) 600 192 | 29) 421 988 | 12 130 | 7 329 | 158 745 | 1 446 645 | 1 274 029 | 202 498 | | |
| Juni | 3 344 | 2 212 620 | 7 729 | 57 418 | 4 517 | 29) 603 086 | 15) 423 869 | 12 125 | 7 189 | 159 903 | 37) 1 462 489 | 37) 1 289 987 | 213 007 | | |
| Juli | 3 340 | 26) 2 216 041 | 7 737 | 59 682 | 3 315 | 19) 602 354 | 19) 419 945 | 12 635 | 7 213 | 162 561 | 1 466 622 | 1 293 602 | 206 939 | | |
| Aug. | 3 340 | 37) 2 221 526 | 7 255 | 55 646 | 3 307 | 37) 609 526 | 37) 426 961 | 12 006 | 7 257 | 163 302 | 1 470 251 | 1 298 134 | 207 309 | | |
| Sept. p) | 3 341 | 48) 2 240 730 | 7 668 | 56 976 | 4 014 | 21) 613 118 | 21) 429 816 | 11 286 | 7 201 | 164 815 | 1 482 413 | 1 311 319 | 213 785 | | |
| Inlandsaktiva | | | | | | | | | | | | | | | |
| 1968 | . | . | 2 356 | 19 417 | 2 187 | 163 540 | 104 473 | 5 520 | 9 577 | 43 970 | 408 915 | 312 878 | 53 114 | | |
| 1969 | . | . | 2 586 | 19 045 | 2 507 | 16) 178 390 | 108 903 | 8 718 | 9 518 | 16) 51 251 | 461 662 | 363 842 | 68 370 | | |
| 1970 13) | . | . | 2 599 | 28 445 | 2 356 | 58) 197 365 | 19) 124 208 | 9 593 | 9 435 | 18) 54 129 | 512 422 | 412 600 | 79 895 | | |
| 1970 13) | . | . | 2 599 | 28 445 | 2 356 | 192 630 | 123 006 | 9 593 | 5 900 | 54 129 | 513 080 | 412 600 | 79 895 | | |
| 1971 | . | . | 2 867 | 35 770 | 2 393 | 25) 219 282 | 20) 142 576 | 11 102 | 5 711 | 17) 59 893 | 27) 583 198 | 27) 479 820 | 21) 97 306 | | |
| 1972 | . | . | 3 178 | 50 321 | 3 592 | 250 486 | 21) 165 677 | 10 807 | 5 704 | 16) 68 298 | 31) 672 190 | 22) 568 725 | 21) 121 528 | | |
| 1973 14) | . | . | 3 463 | 56 802 | 3 378 | 65) 273 452 | 48) 189 489 | 7 893 | 5 521 | 34) 70 549 | 35) 740 610 | 36) 645 913 | 37) 141 925 | | |
| 1973 14) | . | . | 3 463 | 56 868 | 3 404 | 275 381 | 190 972 | 7 894 | 5 521 | 70 994 | 745 124 | 650 176 | 143 197 | | |
| 1974 | . | . | 3 877 | 51 584 | 3 374 | 66) 317 432 | 42) 221 072 | 8 678 | 5 387 | 25) 82 295 | 52) 804 510 | 43) 696 993 | 149 159 | | |
| 1975 | . | . | 4 070 | 49 804 | 4 140 | 47) 428 474 | 47) 306 478 | 6 189 | 5 189 | 107 356 | 48) 883 599 | 48) 765 346 | 37) 140 088 | | |
| 1976 | . | . | 4 167 | 55 253 | 3 368 | 20) 383 310 | 15) 251 252 | 7 518 | 4 995 | 119 545 | 21) 980 076 | 48) 851 786 | 147 839 | | |
| 1977 | . | . | 4 160 | 58 689 | 3 956 | 448 089 | 37) 297 207 | 6 547 | 4 997 | 139 338 | 26) 1 076 296 | 31) 933 883 | 29) 158 384 | | |
| 1978 | . | . | 5 174 | 67 082 | 5 031 | 67) 505 449 | 23) 338 017 | 6 608 | 4 923 | 29) 155 901 | 37) 1 198 975 | 68) 1 050 534 | 58) 188 890 | | |
| 1979 | . | . | 6 497 | 72 333 | 4 806 | 25) 536 372 | 48) 363 623 | 10 042 | 4 747 | 45) 157 960 | 21) 1 340 050 | 31) 1 190 011 | 37) 197 871 | | |
| 1979 Juni | . | . | 6 057 | 60 693 | 3 672 | 493 383 | 320 637 | 8 644 | 4 810 | 159 292 | 1 259 817 | 1 112 642 | 180 877 | | |
| Juli | . | . | 6 472 | 59 558 | 3 073 | 498 769 | 324 703 | 9 150 | 4 884 | 160 032 | 37) 1 266 197 | 37) 1 120 043 | 176 702 | | |
| Aug. | . | . | 5 907 | 61 497 | 3 079 | 499 584 | 326 001 | 8 935 | 4 875 | 159 773 | 1 274 086 | 1 128 504 | 177 858 | | |
| Sept. | . | . | 6 122 | 51 005 | 3 913 | 505 904 | 333 839 | 8 709 | 4 778 | 158 578 | 1 287 297 | 1 141 745 | 185 584 | | |
| Okt. | . | . | 6 635 | 62 493 | 3 132 | 495 517 | 323 661 | 9 338 | 4 720 | 157 798 | 1 295 470 | 1 147 433 | 181 997 | | |
| Nov. | . | . | 6 458 | 55 775 | 3 795 | 536 242 | 362 868 | 9 592 | 4 705 | 159 077 | 1 314 099 | 1 165 416 | 186 850 | | |
| Dez. | . | . | 6 497 | 72 333 | 4 806 | 20) 536 372 | 363 623 | 10 042 | 4 747 | 20) 157 960 | 1 340 050 | 1 190 011 | 197 781 | | |
| 1980 Jan. | . | . | 6 816 | 60 856 | 3 461 | 51) 513 771 | 342 270 | 9 882 | 4 680 | 51) 156 939 | 65) 1 329 986 | 1 182 616 | 190 374 | | |
| Febr. | . | . | 6 084 | 58 842 | 3 751 | 63) 508 240 | 338 337 | 9 962 | 4 670 | 63) 155 271 | 29) 1 339 886 | 1 192 470 | 192 206 | | |
| März | . | . | 6 779 | 59 386 | 4 117 | 29) 511 281 | 339 748 | 10 222 | 4 651 | 29) 156 660 | 1 349 115 | 1 201 642 | 196 074 | | |
| April | . | . | 6 596 | 54 972 | 2 939 | 68) 511 641 | 338 453 | 48) 10 673 | 4 613 | 157 902 | 29) 1 361 359 | 1 211 392 | 195 885 | | |
| Mai | . | . | 6 593 | 54 279 | 3 464 | 521 255 | 346 476 | 11 370 | 4 664 | 158 745 | 1 371 660 | 1 221 341 | 198 442 | | |
| Juni | . | . | 7 016 | 57 418 | 4 517 | 37) 526 030 | 350 051 | 11 425 | 4 651 | 159 903 | 37) 1 386 130 | 37) 1 235 478 | 208 600 | | |
| Juli | . | . | 7 025 | 59 682 | 3 315 | 527 120 | 347 825 | 12 057 | 4 677 | 162 561 | 1 390 080 | 1 239 061 | 202 794 | | |
| Aug. | . | . | 6 726 | 55 646 | 3 307 | 532 029 | 352 424 | 11 584 | 4 719 | 163 302 | 1 393 082 | 1 242 959 | 203 301 | | |
| Sept. p) | . | . | 7 186 | 56 976 | 4 014 | 535 981 | 355 712 | 10 786 | 4 668 | 164 815 | 1 404 835 | 1 255 696 | 209 695 | | |

* Ohne Aktiva der Auslandsfilialen (s. Tab. III, 9) sowie der Bausparkassen; für Kreditgenossenschaften nur Teilerhebung, vgl. Tab. III, 11. — In den Anmerkungen zu den einzelnen Tabellen (hier Anm. 15 ff.) werden statistisch bedingte Veränderungen von 100 Mio DM und mehr gesondert vermerkt (Zunahme +, Abnahme -), in den Tabellen „Aktiva“ und „Passiva“ — abweichend von den folgenden Tabellen — jedoch nur global. — 1 Bilanzsumme zuzüglich Inanspruchnahmen und Verbindlichkeiten aus rediskontierten Wechseln, den Kreditnehmern abgerechnete eigene Ziehungen im Umlauf sowie

aus dem Wechselbestand vor Verfall zum Einzugs versandte Wechsel. — 2 Ohne Sparprämienforderungen. — 3 Einschl. fälliger Schuldverschreibungen, Zins- und Dividendscheine. — 4 Einschl. Postscheckguthaben und Forderungen aus Namensschuldverschreibungen; ohne Kredite an Bausparkassen. — 5 Ohne eigene Emissionen; ohne Namensschuldverschreibungen. — 6 Einschl. im Offenmarktgeschäft mit Rücknahmeverpflichtung an die Bundesbank verkaufter Wertpapiere. — 7 Einschl. Kredite an Bausparkassen. — 8 Schatzwechsel und unverzinsliche Schatzanweisungen (ohne Mobili-

sierungs- und Liquiditätspapiere). — 9 Der Ankauf von Mobilisierungs- und Liquiditätspapieren (gem. §§ 42 und 42 a BBankG) stellt keine Kreditgewährung der Kreditinstitute dar. — 10 Einschl. Grundstücke und Gebäude, Betriebs- und Geschäftsausstattung, des nicht eingezahlten Kapitals, der eigenen Aktien und Aktien einer herrschenden Gesellschaft. — 11 Einschl. im Offenmarktgeschäft mit Rücknahmeverpflichtung an die Bundesbank verkaufter Wechsel. — 12 In den unter „Inlandsaktiva“ ausgewiesenen Beträgen können auch einige Auslandsaktiva enthalten sein. — 13 Die Differenz zwischen

| über 1 Jahr | Wechsel- diskont- kredite | durch- laufende Kredite | Schatz- wechsel- kredite 8) | Wert- papiere (ohne Bank- schuld- verschrei- bungen) 6) | Aus- gleichs- und Deckungs- forderun- gen | Mobilisie- rungs- u. Liquidi- täts- papiere (Schatz- wechsel u. U-Schätze) 9) | Schuld- verschrei- bungen eigener Emissi- onen | Beteili- gungen | Sonstige Aktiva 10) 12) | Nachrichtlich: | | | Stand am Jahres- bzw. Monatsende |
|----------------|---------------------------------|-------------------------------|-----------------------------------|---|--|---|---|--------------------|-------------------------------|----------------|--|---|--|
| | | | | | | | | | | ins- gesamt | darunter bundes- bank- fähige Wechsel 11) 12) | Wert- papiere (einschl. Bank- schuld- verschrei- bungen) 5) 6) | |
| 268 269 | 32 762 | 32 720 | 9 290 | 21 939 | 8 672 | 1 250 | 893 | 3 142 | 11 945 | 30 745 | 23 391 | 65 909 | 1968 |
| 310 359 | 38 693 | 34 099 | 3 377 | 25 610 | 8 318 | 300 | 1 664 | 4 172 | 13 586 | 27 638 | 19 614 | 76 861 | 1969 |
| 349 136 | 40 028 | 22) 36 579 | 3 066 | 24 569 | 7 908 | 3 353 | 2 099 | 4 990 | 16 296 | 26 296 | 18 269 | 78 698 | 1970 13) |
| 349 136 | 40 028 | 37 237 | 3 066 | 24 569 | 7 908 | 3 353 | 2 099 | 4 990 | 16 076 | 26 296 | 18 269 | 78 698 | 1971 |
| 28) 398 542 | 41 469 | 39 479 | 2 913 | 23 851 | 7 503 | 3 265 | 2 060 | 29) 6 359 | 17 592 | 27 459 | 19 362 | 83 744 | 1971 |
| 26) 461 949 | 41 589 | 39 889 | 2 315 | 22 741 | 7 115 | 1 455 | 2 313 | 7 825 | 19 321 | 25 943 | 17 774 | 91 039 | 1972 |
| 35) 515 317 | 30 997 | 42 426 | 1 727 | 23 711 | 6 622 | 2 694 | 2 605 | 8 905 | 23 264 | 21 455 | 13 963 | 94 260 | 1973 14) |
| 518 309 | 31 065 | 42 470 | 1 727 | 23 797 | 6 676 | 2 694 | 2 605 | 8 938 | 23 711 | 21 502 | 13 963 | 94 791 | 1973 14) |
| 44) 560 756 | 38 029 | 44 585 | 5 513 | 25 187 | 6 222 | 3 208 | 3 103 | 10 421 | 28 977 | 26 746 | 19 026 | 107 482 | 1974 |
| 37) 642 975 | 40 879 | 47 039 | 10 368 | 27 702 | 5 727 | 3 106 | 3 052 | 11 626 | 31 650 | 35 479 | 27 502 | 135 058 | 1975 |
| 21) 726 742 | 44 573 | 50 093 | 6 340 | 37 217 | 5 196 | 4 255 | 3 472 | 13 175 | 35 099 | 33 612 | 23 693 | 156 762 | 1976 |
| 54) 803 758 | 45 269 | 52 981 | 6 984 | 50 814 | 4 792 | 3 747 | 4 029 | 15 893 | 38 315 | 33 223 | 21 444 | 190 152 | 1977 |
| 59) 918 391 | 45 874 | 56 206 | 7 077 | 55 304 | 4 480 | 10 502 | 5 310 | 16 486 | 40 344 | 30 895 | 19 098 | 211 205 | 1978 |
| 1 036 503 | 48 157 | 58 590 | 5 650 | 55 377 | 4 203 | 4 781 | 5 902 | 17 602 | 44 755 | 21 559 | 10 805 | 213 337 | 1979 |
| 971 500 | 47 120 | 57 634 | 6 126 | 52 590 | 4 388 | 5 729 | 7 889 | 16 792 | 39 907 | 22 174 | 11 240 | 211 882 | 1979 Juni |
| 983 130 | 46 616 | 57 960 | 6 125 | 51 874 | 4 258 | 5 027 | 7 741 | 16 937 | 39 732 | 21 588 | 10 810 | 211 906 | Juli |
| 990 902 | 45 846 | 58 574 | 6 125 | 51 790 | 4 259 | 5 727 | 7 564 | 17 054 | 41 004 | 20 521 | 9 549 | 211 563 | Aug. |
| 996 466 | 45 445 | 58 632 | 6 127 | 52 046 | 4 259 | 6 175 | 7 581 | 17 059 | 41 610 | 20 245 | 9 429 | 210 624 | Sept. |
| 1 005 929 | 46 703 | 59 215 | 6 120 | 52 937 | 4 258 | 5 896 | 7 558 | 17 205 | 42 407 | 21 453 | 10 787 | 210 735 | Okt. |
| 1 020 143 | 47 278 | 59 330 | 6 108 | 54 538 | 4 258 | 5 671 | 8 253 | 17 254 | 43 765 | 19 444 | 8 802 | 213 615 | Nov. |
| 1 036 503 | 48 157 | 58 590 | 5 650 | 16) 55 377 | 4 203 | 4 781 | 5 902 | 17 602 | 44 755 | 21 559 | 10 805 | 213 337 | Dez. |
| 1 036 970 | 45 561 | 58 558 | 5 466 | 63) 57 022 | 4 200 | 4 215 | 7 033 | 17 566 | 48 684 | 18 145 | 7 717 | 213 961 | 1980 Jan. |
| 1 045 403 | 45 929 | 58 832 | 5 370 | 15) 56 637 | 4 199 | 4 212 | 7 492 | 17 698 | 49 872 | 17 927 | 7 653 | 211 908 | Febr. |
| 1 051 636 | 46 709 | 58 962 | 5 334 | 56 194 | 4 201 | 2 019 | 8 511 | 17 940 | 47 298 | 17 073 | 6 854 | 212 854 | März |
| 1 062 172 | 15) 48 138 | 59 302 | 5 302 | 56 725 | 4 201 | 1 002 | 8 579 | 17 988 | 46 882 | 17 894 | 7 823 | 214 627 | April |
| 1 071 531 | 49 250 | 58 131 | 3 810 | 57 223 | 4 202 | 2 000 | 8 601 | 18 026 | 48 014 | 17 131 | 7 244 | 215 968 | Mai |
| 1 076 980 | 49 480 | 57 467 | 3 666 | 57 784 | 4 105 | 2 000 | 8 169 | 18 063 | 49 149 | 17 145 | 7 388 | 217 687 | Juni |
| 1 086 663 | 50 601 | 57 813 | 3 165 | 57 444 | 3 997 | 1 950 | 7 905 | 18 206 | 48 270 | 17 424 | 7 937 | 220 005 | Juli |
| 1 090 825 | 49 168 | 58 102 | 3 170 | 57 681 | 3 996 | 1 500 | 7 442 | 18 282 | 48 317 | 16 621 | 6 919 | 220 983 | Aug. |
| 1 097 534 | 48 589 | 58 320 | 3 176 | 57 014 | 3 995 | 2 000 | 7 236 | 18 292 | 49 013 | 16 918 | 7 245 | 221 829 | Sept. p) |
| 259 764 | 31 408 | 27 651 | 9 138 | 19 168 | 8 672 | 1 250 | 893 | 2 798 | 11 945 | 26 600 | 23 391 | 63 138 | 1968 |
| 295 472 | 37 159 | 28 005 | 3 327 | 21 011 | 8 318 | 300 | 1 664 | 3 761 | 13 586 | 23 870 | 19 614 | 72 262 | 1969 |
| 332 705 | 39 032 | 29 548 | 2 627 | 20 707 | 7 908 | 3 353 | 2 099 | 4 434 | 16 296 | 22 966 | 18 269 | 74 836 | 1970 13) |
| 332 705 | 39 032 | 30 206 | 2 627 | 20 707 | 7 908 | 3 353 | 2 099 | 4 434 | 16 076 | 22 966 | 18 269 | 74 836 | 1971 |
| 19) 382 512 | 40 831 | 31 724 | 2 474 | 20 846 | 7 503 | 3 265 | 2 060 | 29) 5 697 | 17 592 | 24 254 | 19 362 | 80 739 | 1971 |
| 26) 447 187 | 41 243 | 32 016 | 2 083 | 21 008 | 7 115 | 1 455 | 2 313 | 6 867 | 19 321 | 23 413 | 17 774 | 89 306 | 1972 |
| 35) 503 988 | 30 792 | 33 538 | 1 546 | 22 199 | 6 622 | 2 694 | 2 605 | 7 300 | 23 264 | 19 596 | 13 963 | 92 748 | 1973 14) |
| 506 979 | 30 860 | 33 582 | 1 546 | 22 284 | 6 676 | 2 694 | 2 605 | 7 333 | 23 711 | 19 642 | 13 963 | 93 278 | 1973 14) |
| 44) 547 834 | 37 750 | 34 759 | 5 373 | 23 413 | 6 222 | 3 208 | 3 103 | 8 434 | 28 977 | 23 737 | 19 026 | 105 708 | 1974 |
| 37) 625 258 | 40 249 | 36 232 | 10 265 | 25 870 | 5 727 | 3 106 | 3 052 | 9 374 | 31 650 | 31 736 | 27 502 | 133 136 | 1974 |
| 21) 703 947 | 43 580 | 38 292 | 6 240 | 34 982 | 5 196 | 4 255 | 3 472 | 10 679 | 35 099 | 29 053 | 23 693 | 154 527 | 1975 |
| 54) 775 499 | 43 561 | 40 323 | 6 984 | 46 753 | 4 792 | 3 747 | 4 029 | 13 038 | 38 315 | 28 035 | 21 444 | 186 091 | 1977 |
| 59) 881 644 | 43 714 | 43 117 | 7 045 | 50 085 | 4 480 | 10 502 | 5 310 | 13 280 | 40 344 | 25 406 | 19 098 | 205 986 | 1978 |
| 27) 992 230 | 46 112 | 46 378 | 5 650 | 47 696 | 4 203 | 4 781 | 5 902 | 14 018 | 44 755 | 16 468 | 10 805 | 205 656 | 1979 |
| 931 765 | 44 962 | 44 341 | 6 126 | 47 358 | 4 388 | 5 729 | 7 889 | 13 433 | 39 907 | 17 156 | 11 240 | 206 650 | 1979 Juni |
| 943 341 | 44 519 | 44 624 | 6 125 | 46 628 | 4 258 | 5 027 | 7 741 | 13 530 | 39 732 | 16 853 | 10 810 | 206 660 | Juli |
| 950 646 | 43 782 | 45 197 | 6 125 | 46 219 | 4 259 | 5 727 | 7 564 | 13 639 | 41 004 | 15 943 | 9 549 | 205 992 | Aug. |
| 956 161 | 43 402 | 45 362 | 6 127 | 46 402 | 4 259 | 6 175 | 7 581 | 13 650 | 41 610 | 15 659 | 9 429 | 204 980 | Sept. |
| 965 436 | 44 686 | 46 040 | 6 120 | 46 933 | 4 258 | 5 896 | 7 558 | 13 699 | 42 407 | 16 784 | 10 787 | 204 731 | Okt. |
| 978 566 | 45 269 | 46 136 | 6 108 | 46 912 | 4 258 | 5 671 | 8 253 | 13 710 | 43 765 | 14 901 | 8 802 | 205 989 | Nov. |
| 992 230 | 46 112 | 46 378 | 5 650 | 16) 47 696 | 4 203 | 4 781 | 5 902 | 14 018 | 44 755 | 16 468 | 10 805 | 205 656 | Dez. |
| 992 242 | 43 542 | 46 580 | 5 466 | 65) 47 582 | 4 200 | 4 215 | 7 033 | 14 009 | 48 684 | 13 815 | 7 717 | 204 521 | 1980 Jan. |
| 1 000 264 | 43 892 | 46 835 | 5 370 | 29) 47 120 | 4 199 | 4 212 | 7 492 | 14 033 | 49 872 | 13 661 | 7 653 | 202 391 | Febr. |
| 1 005 568 | 44 588 | 46 992 | 5 334 | 46 358 | 4 201 | 2 019 | 8 511 | 14 089 | 47 298 | 12 740 | 6 854 | 203 018 | März |
| 1 015 507 | 15) 46 048 | 47 491 | 5 302 | 46 925 | 4 201 | 1 002 | 8 579 | 14 120 | 46 882 | 13 500 | 7 823 | 204 827 | April |
| 1 022 899 | 47 105 | 47 716 | 3 810 | 47 466 | 4 202 | 2 000 | 8 601 | 14 153 | 48 014 | 12 686 | 7 244 | 206 231 | Mai |
| 1 026 878 | 47 378 | 47 828 | 3 666 | 47 675 | 4 105 | 2 000 | 8 169 | 14 148 | 49 149 | 12 715 | 7 388 | 207 578 | Juni |
| 1 036 267 | 48 539 | 48 111 | 3 165 | 47 207 | 3 997 | 1 950 | 7 905 | 14 259 | 48 270 | 13 030 | 7 937 | 209 768 | Juli |
| 1 039 658 | 47 092 | 48 385 | 3 170 | 47 480 | 3 996 | 1 500 | 7 442 | 14 302 | 48 317 | 12 263 | 6 919 | 210 782 | Aug. |
| 1 046 001 | 46 655 | 48 629 | 3 176 | 46 684 | 3 995 | 2 000 | 7 236 | 14 312 | 49 013 | 12 707 | 7 245 | 211 499 | Sept. p) |

den beiden Angaben zum Jahresende 1970 ist durch die Fusion mehrerer Institute zur Norddeutschen Landesbank Girozentrale sowie durch Ausweisänderungen bei Durchlaufgeldern bedingt. — 14 Die Differenz zwischen den beiden Angaben zum Jahresende 1973 ist durch die Änderung der Berichtspflicht für Kreditgenossenschaften bedingt; vgl. Tab. III, 11, Anm. 12. — 15 — rd. 200 Mio DM. — 16 — rd. 100 Mio DM. — 17 — rd. 750 Mio DM. — 18 — rd. 900 Mio DM. — 19 + rd. 300 Mio DM. — 20 — rd. 250 Mio DM. — 21 + rd. 150 Mio DM. — 22 + rd. 550 Mio DM. — 23 — rd. 350 Mio DM. —

24 — rd. 1,3 Mrd DM. — 25 — rd. 1,0 Mrd DM. — 26 + rd. 400 Mio DM. — 27 + rd. 450 Mio DM. — 28 + rd. 350 Mio DM. — 29 — rd. 150 Mio DM. — 30 — rd. 850 Mio DM. — 31 + rd. 500 Mio DM. — 32 + rd. 2,9 Mrd DM. — 33 — rd. 300 Mio DM. — 34 — rd. 600 Mio DM. — 35 + rd. 3,0 Mrd DM. — 36 + rd. 3,5 Mrd DM. — 37 + rd. 100 Mio DM. — 38 — rd. 700 Mio DM. — 39 — rd. 6,0 Mrd DM. — 40 — rd. 4,0 Mrd DM. — 41 — rd. 2,8 Mrd DM. — 42 — rd. 2,0 Mrd DM. — 43 — rd. 1,6 Mrd DM. — 44 — rd. 1,7 Mrd DM. — 45 — rd. 1,2 Mrd DM. — 46 + rd. 1,0 Mrd DM. — 47 + rd. 750 Mio DM. —

48 + rd. 200 Mio DM. — 49 — rd. 950 Mio DM. — 50 — rd. 1,1 Mrd DM. — 51 — rd. 1,4 Mrd DM. — 52 — rd. 1,9 Mrd DM. — 53 + rd. 600 Mio DM. — 54 + rd. 650 Mio DM. — 55 + rd. 1,4 Mrd DM. — 56 — rd. 2,7 Mrd DM. — 57 — rd. 2,6 Mrd DM. — 58 — rd. 650 Mio DM. — 59 + rd. 850 Mio DM. — 60 + rd. 700 Mio DM. — 61 — rd. 800 Mio DM. — 62 — rd. 450 Mio DM. — 63 — rd. 550 Mio DM. — 64 + rd. 1,5 Mrd DM. — 65 — rd. 400 Mio DM. — 66 — rd. 3,0 Mrd DM. — 67 — rd. 500 Mio DM. — 68 + rd. 250 Mio DM. — 69 — rd. 1,8 Mrd DM. — p Vorläufig.

III. Kreditinstitute

3. Passiva*)

Mio DM

| Stand am Jahres- bzw. Monatsende | Geschäftsvolumen 1) 2) | Einlagen und aufgenommene Kredite von Kreditinstituten 3) 4) | | | | | | | Einlagen und aufgenommene Kredite | | | | |
|-------------------------------------|------------------------|--|----------------------------|--------------|--|-----------------------|------------------------------|----------------------------------|-----------------------------------|-----------|--------------------------------|-----------------|------------------------------------|
| | | insgesamt | Sicht- und Termingelder 5) | | darunter: Termingelder v. 1 Monat bis unter 3 Mon. | durchlaufende Kredite | weitergegebene Wechsel 6) | | insgesamt | zu-sammen | Sicht-, Termin- und Spargelder | | |
| | | | zu-sammen | Sicht-gelder | | | eigene Akzepte im Umlauf 12) | Indossamentsverbindlichkeiten 7) | | | zu-sammen | Sicht-ein-lagen | Termin- 1 Monat bis unter 3 Monate |
| Inlands- und Auslandspassiva | | | | | | | | | | | | | |
| 1968 | 648 258 | 143 397 | 122 530 | 26 596 | 12 827 | 9 827 | 11 040 | 1 171 | 9 221 | 365 364 | 332 128 | 62 298 | 9 756 |
| 1969 | 15) 733 057 | 170 236 | 136 172 | 36 289 | 16 364 | 9 871 | 24 193 | 2 380 | 21 325 | 405 917 | 371 151 | 66 481 | 15 335 |
| 1970 13) | 16) 822 158 | 199 695 | 161 809 | 39 722 | 26 947 | 10 683 | 27 203 | 2 911 | 23 819 | 447 058 | 410 719 | 72 960 | 29 368 |
| 1970 13) | 817 861 | 195 618 | 160 609 | 39 722 | 26 947 | 7 806 | 27 203 | 2 911 | 23 819 | 447 058 | 410 719 | 72 960 | 29 368 |
| 1971 | 16) 924 513 | 24) 224 546 | 24) 187 151 | 15) 45 526 | 15) 29 154 | 8 482 | 28 913 | 3 547 | 24 855 | 504 002 | 466 114 | 83 460 | 37 552 |
| 1972 | 22) 1 060 335 | 31) 251 121 | 31) 213 321 | 29) 54 265 | 20) 31 414 | 7 588 | 30 212 | 3 628 | 25 957 | 576 196 | 536 720 | 95 937 | 44 148 |
| 1973 14) | 34) 1 171 590 | 29) 265 442 | 29) 237 909 | 19) 56 672 | 29 998 | 8 203 | 19 330 | 1 815 | 16 877 | 640 813 | 598 781 | 96 830 | 67 170 |
| 1973 14) | 1 178 692 | 266 050 | 238 436 | 56 769 | 30 003 | 8 247 | 19 367 | 1 830 | 16 898 | 646 863 | 604 831 | 97 805 | 67 511 |
| 1974 | 39) 1 297 414 | 40) 303 982 | 41) 272 420 | 31) 66 445 | 42) 31 764 | 8 785 | 22 774 | 2 724 | 19 214 | 697 748 | 653 870 | 109 455 | 31) 75 258 |
| 1975 | 46) 1 454 257 | 28) 326 237 | 28) 303 076 | 31) 71 287 | 18) 34 738 | 9 068 | 14 093 | 2 210 | 10 824 | 789 478 | 743 350 | 129 978 | 61 468 |
| 1976 | 50) 1 596 107 | 51) 358 515 | 51) 327 296 | 75 943 | 15) 39 644 | 9 669 | 21 550 | 2 795 | 17 839 | 858 242 | 809 608 | 129 958 | 63 229 |
| 1977 | 44) 1 775 830 | 41) 411 782 | 40) 380 001 | 31) 79 897 | 53) 45 392 | 10 415 | 21 366 | 2 549 | 17 985 | 942 170 | 891 396 | 144 319 | 73 292 |
| 1978 | 56) 1 988 174 | 57) 481 137 | 56) 443 867 | 58) 85 563 | 31) 47 301 | 11 873 | 25 397 | 3 392 | 20 921 | 1 054 310 | 987 777 | 165 879 | 77 045 |
| 1979 | 60) 2 176 041 | 29) 545 920 | 29) 489 236 | 88 526 | 51 238 | 13 591 | 43 093 | 5 857 | 36 576 | 1 116 866 | 1 064 345 | 172 215 | 96 686 |
| 1979 Juni | 2 034 301 | 489 652 | 438 637 | 77 937 | 38 553 | 12 513 | 38 502 | 4 345 | 33 177 | 1 046 093 | 993 116 | 160 146 | 76 362 |
| Juli | 2 043 387 | 31) 485 607 | 31) 433 608 | 72 757 | 34 516 | 12 663 | 39 336 | 4 670 | 33 585 | 1 050 916 | 997 669 | 160 645 | 79 669 |
| Aug. | 2 059 660 | 31) 494 465 | 31) 442 206 | 67 377 | 44 249 | 12 811 | 39 448 | 4 778 | 33 799 | 1 053 972 | 1 000 285 | 156 913 | 78 634 |
| Sept. | 62) 2 066 642 | 62) 493 984 | 62) 442 267 | 75 503 | 34 524 | 12 824 | 38 893 | 4 596 | 33 324 | 1 094 336 | 1 041 946 | 156 810 | 74 466 |
| Okt. | 63) 2 074 934 | 63) 494 263 | 63) 440 407 | 72 400 | 32 542 | 13 381 | 40 475 | 5 456 | 34 064 | 1 061 699 | 1 008 091 | 157 830 | 75 475 |
| Nov. | 64) 2 141 553 | 16) 532 556 | 16) 475 540 | 80 854 | 47 116 | 13 431 | 43 585 | 5 658 | 37 113 | 1 082 033 | 1 028 386 | 171 644 | 81 721 |
| Dez. | 29) 2 176 041 | 26) 545 920 | 26) 489 236 | 88 526 | 51 238 | 13 591 | 43 093 | 5 857 | 36 576 | 1 116 866 | 1 064 345 | 172 215 | 96 686 |
| 1980 Jan. | 23) 2 135 000 | 46) 518 976 | 46) 462 021 | 71 095 | 42 347 | 13 699 | 43 256 | 5 491 | 36 956 | 1 091 875 | 1 039 609 | 154 080 | 101 867 |
| Febr. | 24) 2 140 334 | 52) 521 246 | 52) 463 153 | 73 390 | 41 530 | 13 873 | 44 220 | 5 804 | 37 628 | 1 098 562 | 1 046 202 | 155 092 | 106 084 |
| März | 66) 2 159 165 | 67) 532 663 | 67) 472 189 | 83 817 | 38 468 | 13 955 | 46 519 | 6 070 | 39 728 | 1 094 336 | 1 041 946 | 154 347 | 104 793 |
| April | 44) 2 167 211 | 44) 534 784 | 44) 472 832 | 31) 81 268 | 37 034 | 14 322 | 47 630 | 6 028 | 40 817 | 1 094 452 | 1 042 124 | 154 692 | 106 409 |
| Mai | 31) 2 188 474 | 31) 541 386 | 31) 476 406 | 77 786 | 39 214 | 14 405 | 50 575 | 6 326 | 43 484 | 1 104 072 | 1 053 017 | 159 690 | 104 577 |
| Juni | 2 212 620 | 28) 553 126 | 28) 487 813 | 95 343 | 30 441 | 14 469 | 50 844 | 6 384 | 43 734 | 1 105 544 | 1 055 357 | 162 200 | 97 151 |
| Juli | 37) 2 216 041 | 548 576 | 481 667 | 81 572 | 36 290 | 14 681 | 52 228 | 6 416 | 45 026 | 1 115 768 | 1 056 877 | 159 173 | 99 380 |
| Aug. | 18) 2 221 526 | 52) 546 314 | 52) 481 335 | 77 138 | 38 538 | 14 804 | 50 175 | 5 622 | 43 832 | 1 115 768 | 1 065 213 | 159 139 | 104 517 |
| Sept. p) | 27) 2 240 730 | 17) 556 888 | 17) 492 847 | 85 623 | 41 393 | 14 948 | 49 093 | 6 136 | 42 243 | 1 114 738 | 1 064 165 | 163 445 | 103 756 |
| Inlandspassiva | | | | | | | | | | | | | |
| 1968 | . | 131 893 | 111 257 | 21 546 | 11 547 | 9 643 | 10 993 | 1 171 | 9 174 | 360 630 | 327 649 | 60 488 | 9 584 |
| 1969 | . | 152 811 | 118 989 | 29 935 | 12 306 | 9 735 | 24 087 | 2 380 | 21 219 | 400 193 | 365 676 | 64 352 | 14 822 |
| 1970 13) | . | 173 832 | 136 471 | 32 615 | 22 571 | 10 235 | 27 126 | 2 911 | 23 742 | 439 473 | 403 400 | 80 918 | 28 427 |
| 1970 13) | . | 169 755 | 135 271 | 32 615 | 22 571 | 7 358 | 27 126 | 2 911 | 23 742 | 439 473 | 403 400 | 70 918 | 28 427 |
| 1971 | . | 24) 194 504 | 24) 157 492 | 15) 37 008 | 15) 24 532 | 8 181 | 28 831 | 3 547 | 24 773 | 497 254 | 459 612 | 87 233 | 37 337 |
| 1972 | . | 31) 219 289 | 31) 181 743 | 31) 44 670 | 28 170 | 7 396 | 30 150 | 3 628 | 25 895 | 569 057 | 529 801 | 83 020 | 43 915 |
| 1973 14) | . | 18) 231 280 | 18) 204 147 | 47 276 | 25 632 | 7 936 | 19 197 | 1 815 | 16 744 | 632 721 | 591 138 | 93 981 | 66 740 |
| 1973 14) | . | 231 888 | 204 674 | 47 373 | 25 637 | 7 980 | 19 234 | 1 830 | 16 765 | 638 769 | 597 186 | 94 956 | 67 081 |
| 1974 | . | 68) 267 203 | 68) 236 223 | 56 228 | 24 935 | 8 377 | 22 603 | 2 724 | 19 040 | 689 574 | 646 010 | 106 396 | 31) 74 302 |
| 1975 | . | 29) 283 513 | 29) 260 799 | 29) 61 094 | 27 302 | 8 676 | 14 038 | 2 210 | 10 769 | 774 543 | 728 791 | 126 278 | 58 597 |
| 1976 | . | 15) 304 229 | 15) 273 499 | 63 254 | 29 771 | 9 214 | 21 516 | 2 795 | 17 805 | 840 977 | 792 561 | 125 763 | 59 840 |
| 1977 | . | 30) 351 507 | 30) 320 210 | 68 701 | 31) 37 327 | 9 979 | 21 318 | 2 549 | 17 937 | 921 672 | 871 224 | 140 085 | 69 541 |
| 1978 | . | 24) 402 460 | 53) 365 547 | 15) 72 286 | 31) 38 530 | 11 591 | 25 322 | 3 392 | 20 846 | 1 013 096 | 960 990 | 161 135 | 71 814 |
| 1979 | . | 444 100 | 387 756 | 72 468 | 44 200 | 13 347 | 42 997 | 5 857 | 36 480 | 1 085 888 | 1 033 892 | 167 342 | 90 051 |
| 1979 Juni | . | 406 690 | 356 032 | 66 032 | 32 978 | 12 256 | 38 402 | 4 345 | 33 077 | 1 021 667 | 969 273 | 155 528 | 72 754 |
| Juli | . | 402 762 | 351 067 | 62 364 | 29 352 | 12 416 | 39 279 | 4 670 | 33 528 | 1 024 147 | 971 503 | 155 715 | 75 536 |
| Aug. | . | 409 273 | 357 313 | 56 391 | 38 939 | 12 565 | 39 395 | 4 778 | 33 746 | 1 027 991 | 974 882 | 152 525 | 75 233 |
| Sept. | . | 404 828 | 353 386 | 63 646 | 29 013 | 12 598 | 38 844 | 4 596 | 33 275 | 1 027 965 | 974 907 | 152 255 | 71 648 |
| Okt. | . | 401 165 | 347 623 | 58 722 | 27 633 | 13 148 | 40 394 | 5 456 | 33 983 | 1 035 353 | 982 345 | 153 349 | 72 332 |
| Nov. | . | 438 976 | 382 222 | 69 234 | 41 427 | 13 229 | 43 525 | 5 658 | 37 053 | 1 052 448 | 993 329 | 166 259 | 76 667 |
| Dez. | . | 444 100 | 387 756 | 72 468 | 44 200 | 13 347 | 42 997 | 5 857 | 36 480 | 1 085 888 | 1 033 892 | 167 342 | 90 051 |
| 1980 Jan. | . | 421 561 | 364 950 | 58 612 | 36 256 | 13 462 | 43 149 | 5 491 | 36 849 | 1 065 062 | 1 013 327 | 149 049 | 96 597 |
| Febr. | . | 422 258 | 364 474 | 59 645 | 35 526 | 13 647 | 44 137 | 5 804 | 37 545 | 1 071 700 | 1 019 875 | 149 738 | 100 544 |
| März | . | 429 363 | 369 174 | 68 482 | 31 773 | 13 736 | 46 453 | 6 070 | 39 662 | 1 068 107 | 1 016 397 | 149 301 | 99 412 |
| April | . | 431 168 | 369 518 | 66 488 | 30 281 | 14 107 | 47 543 | 6 028 | 40 730 | 1 067 313 | 1 015 695 | 149 840 | 99 359 |
| Mai | . | 437 818 | 373 146 | 63 461 | 33 529 | 14 169 | 50 503 | 6 326 | 43 412 | 1 077 900 | 1 027 597 | 154 653 | 100 199 |
| Juni | . | 448 108 | 383 093 | 65 328 | 24 952 | 14 230 | 50 785 | 6 384 | 43 675 | 1 078 561 | 1 029 128 | 157 225 | 93 447 |
| Juli | . | 445 412 | 378 876 | 67 553 | 31 110 | 14 353 | 52 183 | 6 416 | 44 981 | 1 080 799 | 1 031 222 | 154 260 | 95 691 |
| Aug. | . | 440 428 | 375 877 | 63 522 | 32 460 | 14 438 | 50 113 | 5 622 | 43 770 | 1 089 249 | 1 039 451 | 154 165 | 100 258 |
| Sept. p) | . | 450 377 | 386 771 | 71 393 | 35 550 | 14 573 | 49 033 | 6 136 | 42 183 | 1 087 451 | 1 037 613 | 156 973 | 99 940 |

* Ohne Passiva der Auslandsfilialen (s. Tab. III, 9) sowie der Bausparkassen; für Kreditgenossenschaften nur Teilerhebung, vgl. Tab. III, 11. — In den Anmerkungen zu den einzelnen Tabellen (hier Anm. 15 ff.) werden statistisch bedingte Veränderungen von 100 Mio DM und mehr gesondert vermerkt (Zunahme +, Abnahme -), in den Tabellen „Aktiva“ und „Passiva“ — abweichend von den folgenden Tabellen — jedoch nur global. — 1 S. Tab. III, 2, Anm. 1. — 2 Ohne Sparprämienforderungen. — 3 Einschl. Verbindlichkeiten aus Namensschuldverschreibungen. Einschl. Verbindlichkeiten aus nicht börsenfähigen (bis

August 1977: aus allen) Inhaber-Sparschuldverschreibungen, Sparkassenobligationen u. ä. — 4 Ohne Verbindlichkeiten gegenüber Bausparkassen. — 5 Einschl. Verbindlichkeiten aus im Offenmarktgeschäft mit Rücknahmeverpflichtung an die Bundesbank verkauften Wechseln und Wertpapieren. — 6 Ohne Verbindlichkeiten aus im Offenmarktgeschäft mit Rücknahmeverpflichtung an die Bundesbank verkauften Wechseln. — 7 Einschl. den Kreditnehmern abgerechneter eigener Ziehungen im Umlauf. — 8 Einschl. Verbindlichkeiten gegenüber Bausparkassen. — 9 Einschl. Verbindlich-

keiten aus nicht börsenfähigen (bis August 1977: aus allen) Inhaber-Sparschuldverschreibungen, Sparkassenobligationen u. ä. — 10 Einschl. verkaufter, noch zu Lieferender Inhaberschuldverschreibungen; ohne nicht börsenfähige (bis August 1977: ohne alle) Inhaber-Sparschuldverschreibungen, Sparkassenobligationen u. ä.; Inlandspassiva einschl. Bankschuldverschreibungen in ausländischem Besitz. — 11 Einschl. „Sonderposten mit Rücklageanteil“. — 12 In den unter „Inlandspassiva“ ausgewiesenen Beträgen können auch einige Auslandspassiva enthalten

| von Nichtbanken 3) 8) | | | | | | | | | | | | | Nachrichtlich: | | Stand am Jahres- bzw. Monatsende |
|----------------------------|---------------------|---------------|---------------|-----------------------|--|----------------|--------------------|--|--------------------------|----------------|------------------------------------|--|----------------|--|----------------------------------|
| gelder | | Sparbriefe 9) | Spar-einlagen | durchlaufende Kredite | Inhaberschuldverschreibungen im Umlauf 10) | Rückstellungen | Wertberichtigungen | Kapital (einschl. offener Rücklagen gem. § 10 KWG) 12) | Sonstige Passiva 11) 12) | Bilanzsumme 2) | Verbindlichkeiten aus Bürgschaften | Verbindlichkeiten aus Pensionsgeschäften (soweit nicht passiviert) | | | |
| 3 Monate bis unter 4 Jahre | 4 Jahre und darüber | | | | | | | | | | | | | | |
| 39 644 | 52 512 | 1 808 | 166 110 | 33 236 | 93 135 | 4 967 | 2 049 | 23 180 | 16 166 | 638 389 | 21 381 | 2 827 | 1968 | | |
| 43 060 | 56 493 | 3 765 | 186 017 | 34 766 | 106 074 | 4 808 | 2 141 | 26 055 | 17 826 | 711 244 | 26 769 | 2 337 | 1969 | | |
| 38 372 | 59 345 | 5 234 | 205 440 | 36 339 | 118 748 | 5 182 | 2 525 | 29 473 | 19 477 | 797 866 | 34 506 | 2 691 | 1970 13) | | |
| 38 372 | 59 345 | 5 234 | 205 440 | 36 339 | 118 748 | 5 182 | 2 525 | 29 473 | 19 257 | 793 569 | 34 506 | 2 691 | 1970 13) | | |
| 40 242 | 64 980 | 7 402 | 232 478 | 37 888 | 134 137 | 5 887 | 2 876 | 32 064 | 21 001 | 899 147 | 41 182 | 3 991 | 1971 | | |
| 49 642 | 72 156 | 10 884 | 263 953 | 39 476 | 161 069 | 6 818 | 3 283 | 36 617 | 25 231 | 1 033 751 | 45 814 | 2 882 | 1972 | | |
| 57 033 | 83 078 | 16 416 | 278 254 | 42 032 | 183 917 | 7 550 | 3 858 | 40 358 | 29 652 | 1 154 075 | 58 043 | 3 649 | 1973 14) | | |
| 57 333 | 83 115 | 16 416 | 282 651 | 42 032 | 183 917 | 7 561 | 3 891 | 40 627 | 29 783 | 1 161 155 | 58 127 | 3 649 | 1973 14) | | |
| 47 862 | 87 225 | 21 246 | 312 824 | 43 878 | 205 041 | 9 178 | 4 194 | 44 219 | 33 052 | 1 277 361 | 70 589 | 4 157 | 1974 | | |
| 46 491 | 97 049 | 30 182 | 378 182 | 46 128 | 240 808 | 10 778 | 3 880 | 48 731 | 34 345 | 1 442 374 | 82 425 | 5 973 | 1975 | | |
| 19) 55 611 | 106 759 | 40 602 | 413 449 | 48 634 | 272 529 | 12 344 | 3 840 | 54 725 | 35 912 | 1 577 352 | 95 223 | 5 007 | 1976 | | |
| 29) 59 454 | 119 299 | 54 152 | 440 880 | 50 774 | 303 450 | 13 064 | 4 260 | 60 576 | 40 528 | 1 757 013 | 99 372 | 5 252 | 1977 | | |
| 73 446 | 136 130 | 64 550 | 470 727 | 52 533 | 334 649 | 14 301 | 31) 4 649 | 66 086 | 47 042 | 1 966 169 | 106 644 | 7 093 | 1978 | | |
| 77 275 | 155 689 | 79 593 | 482 887 | 52 521 | 372 495 | 15 544 | 5 256 | 72 134 | 47 826 | 2 138 805 | 114 044 | 6 707 | 1979 | | |
| 66 968 | 145 678 | 68 925 | 475 017 | 52 977 | 358 508 | 16 145 | 5 206 | 69 791 | 48 906 | 2 000 144 | 110 828 | 9 023 | 1979 Juni | | |
| 67 572 | 147 333 | 70 023 | 472 427 | 53 247 | 361 893 | 15 933 | 5 203 | 70 272 | 53 563 | 2 008 721 | 111 609 | 8 662 | Juli | | |
| 72 371 | 148 596 | 72 384 | 471 387 | 53 667 | 364 937 | 15 747 | 5 204 | 70 512 | 54 823 | 2 024 990 | 111 507 | 8 376 | Aug. | | |
| 75 275 | 149 994 | 73 844 | 470 022 | 53 639 | 365 448 | 15 642 | 5 215 | 70 612 | 61 691 | 2 032 345 | 111 748 | 7 523 | Sept. | | |
| 79 326 | 151 311 | 75 166 | 468 983 | 53 608 | 367 909 | 15 521 | 5 212 | 71 047 | 59 283 | 2 039 915 | 112 587 | 8 287 | Okt. | | |
| 78 295 | 153 022 | 76 724 | 466 980 | 53 647 | 375 370 | 15 399 | 5 220 | 71 206 | 59 769 | 2 103 626 | 113 451 | 8 558 | Nov. | | |
| 77 275 | 155 689 | 79 593 | 482 887 | 52 521 | 372 495 | 15 544 | 5 256 | 72 134 | 47 826 | 2 138 805 | 114 044 | 6 707 | Dez. | | |
| 66 595 | 155 545 | 83 505 | 478 017 | 52 266 | 378 100 | 16 641 | 5 515 | 72 465 | 51 428 | 2 097 235 | 115 053 | 8 079 | 1980 Jan. | | |
| 66 066 | 157 287 | 85 065 | 476 608 | 52 360 | 380 763 | 17 166 | 5 687 | 72 697 | 54 213 | 2 101 918 | 116 802 | 8 601 | Febr. | | |
| 66 512 | 157 872 | 85 623 | 472 799 | 52 390 | 388 241 | 17 192 | 5 797 | 73 492 | 47 444 | 2 118 716 | 120 384 | 10 130 | März | | |
| 29) 66 997 | 158 638 | 87 705 | 467 683 | 52 328 | 394 479 | 17 065 | 5 777 | 74 058 | 46 596 | 2 125 609 | 120 868 | 11 296 | April | | |
| 71 330 | 161 683 | 89 899 | 465 838 | 51 055 | 398 132 | 16 850 | 5 785 | 74 794 | 47 455 | 2 144 225 | 121 048 | 12 210 | Mai | | |
| 76 278 | 162 793 | 91 745 | 465 190 | 50 187 | 400 159 | 16 652 | 5 785 | 75 456 | 55 898 | 2 168 160 | 124 255 | 12 454 | Juni | | |
| 76 841 | 164 634 | 94 127 | 462 722 | 50 345 | 403 674 | 16 461 | 5 791 | 75 674 | 58 643 | 2 170 229 | 121 427 | 12 922 | Juli | | |
| 75 556 | 166 861 | 95 508 | 463 632 | 50 555 | 404 196 | 16 302 | 5 800 | 75 822 | 57 324 | 2 176 973 | 122 769 | 14 061 | Aug. | | |
| 69 378 | 167 910 | 95 950 | 463 726 | 50 573 | 406 778 | 16 171 | 5 795 | 76 014 | 64 346 | 2 197 773 | 123 950 | 14 910 | Sept. p) | | |

sein. - 13 S. Tab. III, 2. Anm. 13. - 14 S. Tab. III, 2. Anm. 14. - 15 - rd. 200 Mio DM. - 16 - rd. 750 Mio DM. - 17 + rd. 350 Mio DM. - 18 + rd. 100 Mio DM. - 19 - rd. 300 Mio DM. - 20 + rd. 250 Mio DM. - 21 + rd. 300 Mio DM. - 22 + rd. 550 Mio DM. - 23 - rd. 1,7 Mrd DM. - 24 - rd. 450 Mio DM. - 25 + rd. 900 Mio DM. - 26 + rd. 800 Mio DM. - 27 + rd. 200 Mio DM. - 28 + rd. 450 Mio DM. - 29 - rd. 150 Mio DM. - 30 - rd. 1,0 Mrd DM. - 31 - rd. 100 Mio DM. - 32 + rd. 850 Mio DM. - 33 + rd. 600 Mio DM. - 34 + rd. 2,9 Mrd DM. - 35 + rd. 3,5 Mrd DM. - 36 + rd. 3,0 Mrd DM. - 37 + rd. 400 Mio DM. - 38 - rd. 400 Mio DM. - 39 - rd. 6,0 Mrd DM. - 40 - rd. 3,5 Mrd DM. - 41 - rd. 3,0 Mrd DM. - 42 - rd. 350 Mio DM. - 43 - rd. 1,5 Mrd DM. - 44 - rd. 1,4 Mrd DM. - 45 - rd. 1,1 Mrd DM. - 46 + rd. 1,1 Mrd DM. - 47 + rd. 2,5 Mrd DM. - 48 + rd. 2,1 Mrd DM. - 49 - rd. 2,2 Mrd DM. - 50 - rd. 950 Mio DM. - 51 - rd. 1,2 Mrd DM. - 52 + rd. 150 Mio DM. - 53 - rd. 500 Mio DM. - 54 + rd. 650 Mio DM. - 55 + rd. 1,2 Mrd DM. - 56 - rd. 2,8 Mrd DM. - 57 - rd. 2,7 Mrd DM. - 58 - rd. 250 Mio DM. - 59 + rd. 500 Mio DM. - 60 - rd. 1,9 Mrd DM. - 61 - rd. 2,1 Mrd DM. - 62 - rd. 900 Mio DM. - 63 + rd. 700 Mio DM. - 64 - rd. 850 Mio DM. - 65 - rd. 650 Mio DM. - 66 + rd. 1,5 Mrd DM. - 67 + rd. 750 Mio DM. - 68 - rd. 2,4 Mrd DM. - 69 - rd. 1,6 Mrd DM. - 70 + rd. 2,4 Mrd DM. - p Vorläufig.

III. Kreditinstitute

4. Kredite an Nichtbanken nach Schuldnergruppen, Befristung und Arten*)

| Stand am Jahres- bzw. Monatsende | Mio DM | | | | | | | | | | | | | | | | | | | | | | | | |
|----------------------------------|---|-----------|---------|----------------------------|---------|--------|--------------------------------------|-----------|----------------------------|--|--------------------------|-----------------------|-------------------------|---|-----------|----------------------------|---------|-------------------------------------|---------|----------------------------|------------|---------------|-----------|---------|---------|
| | Kredite insgesamt mit Wertpapierbeständen(n), Ausgleichs- und Deckungsforderungen | | | | | | Kurzfristig | | | | | | Mittel- und langfristig | | | | | | | | | | | | |
| | mit Wertpapierbeständen(n), Ausgleichs- und Deckungsforderungen | | | ohne Wertpapierbestände(n) | | | insgesamt mit Wertpapierbeständen(n) | | ohne Wertpapierbestände(n) | | Buchkredite und Darlehen | Wechseldiskontkredite | Schatzwechselkredite 1) | insgesamt mit Wertpapierbeständen(n), Ausgleichs- und Deckungsforderungen | | ohne Wertpapierbestände(n) | | zusammen mit Wertpapierbeständen(n) | | ohne Wertpapierbestände(n) | | | | | |
| Nichtbanken insgesamt | | | | | | | | | | | | | | | | | | | | | | | | | |
| 1968 | 428 040 | 388 139 | 92 519 | 83 229 | 54 388 | 28 841 | 9 290 | 335 521 | 304 910 | | | | 41 115 | 36 763 | 491 247 | 453 942 | 108 203 | 104 826 | 70 791 | 34 035 | 3 377 | 4) 383 044 | 349 116 | 48 301 | 43 400 |
| 1969 | 543 075 | 507 532 | 119 605 | 116 539 | 81 789 | 34 750 | 3 066 | 423 470 | 390 993 | | | | 58 163 | 54 014 | 543 733 | 508 190 | 119 605 | 116 539 | 81 789 | 34 750 | 3 066 | 7) 424 128 | 391 651 | 58 494 | 54 345 |
| 1970 2) | 612 841 | 578 574 | 138 040 | 135 127 | 99 084 | 36 043 | 2 913 | 474 801 | 443 447 | | | | 69 901 | 66 405 | 698 933 | 666 762 | 161 474 | 159 159 | 123 335 | 35 824 | 2 315 | 15) 537 459 | 507 603 | 80 742 | 77 645 |
| 1971 | 764 357 | 732 297 | 170 336 | 168 609 | 143 557 | 25 052 | 1 727 | 594 021 | 563 688 | | | | 85 773 | 82 829 | 764 357 | 732 297 | 161 474 | 159 159 | 123 335 | 35 824 | 2 315 | 22) 594 021 | 563 688 | 85 773 | 82 829 |
| 1972 | 831 912 | 794 990 | 188 958 | 183 445 | 151 620 | 31 825 | 5 513 | 642 954 | 611 545 | | | | 93 429 | 90 079 | 831 912 | 794 990 | 188 958 | 183 445 | 151 620 | 31 825 | 5 513 | 31) 642 954 | 611 545 | 93 429 | 90 079 |
| 1973 3) | 918 020 | 874 223 | 189 065 | 178 697 | 143 330 | 35 367 | 6 340 | 728 955 | 695 526 | | | | 100 926 | 100 926 | 918 020 | 874 223 | 189 065 | 178 697 | 143 330 | 35 367 | 6 340 | 7) 824 488 | 728 955 | 100 926 | 100 926 |
| 1974 | 1 022 018 | 973 265 | 197 530 | 191 190 | 151 857 | 39 333 | 6 984 | 817 226 | 782 075 | | | | 121 431 | 112 825 | 1 022 018 | 973 265 | 197 530 | 191 190 | 151 857 | 39 333 | 6 984 | 46) 917 226 | 861 620 | 121 431 | 112 825 |
| 1975 | 1 266 664 | 1 064 074 | 209 438 | 202 454 | 162 066 | 41 694 | 7 077 | 1 038 561 | 978 777 | | | | 136 304 | 136 304 | 1 266 664 | 1 064 074 | 209 438 | 202 454 | 162 066 | 41 694 | 7 077 | 51) 1 038 561 | 978 777 | 136 304 | 136 304 |
| 1976 | 1 410 666 | 1 345 436 | 251 542 | 245 892 | 173 046 | 43 706 | 5 650 | 1 159 124 | 1 099 544 | | | | 146 299 | 146 299 | 1 410 666 | 1 345 436 | 251 542 | 245 892 | 173 046 | 43 706 | 5 650 | 84) 1 099 544 | 1 099 544 | 146 299 | 146 299 |
| 1977 | 1 324 494 | 1 261 390 | 234 428 | 228 302 | 185 136 | 43 166 | 6 126 | 1 090 066 | 1 033 088 | | | | 150 371 | 144 442 | 1 324 494 | 1 261 390 | 234 428 | 228 302 | 185 136 | 43 166 | 6 126 | 1) 1 090 066 | 1 033 088 | 150 371 | 144 442 |
| 1978 | 1 330 643 | 1 268 386 | 229 376 | 223 251 | 180 680 | 42 571 | 6 125 | 1 101 267 | 1 045 135 | | | | 158 176 | 143 249 | 1 330 643 | 1 268 386 | 229 376 | 223 251 | 180 680 | 42 571 | 6 125 | 1) 1 101 267 | 1 045 135 | 158 176 | 143 249 |
| 1979 | 1 339 131 | 1 276 957 | 229 475 | 223 350 | 181 635 | 41 715 | 6 125 | 1 109 656 | 1 053 607 | | | | 158 734 | 143 788 | 1 339 131 | 1 276 957 | 229 475 | 223 350 | 181 635 | 41 715 | 6 125 | 1) 1 109 656 | 1 053 607 | 158 734 | 143 788 |
| 1980 | 1 352 508 | 1 290 076 | 236 947 | 230 820 | 189 533 | 41 287 | 6 127 | 1 115 561 | 1 059 256 | | | | 159 115 | 144 193 | 1 352 508 | 1 290 076 | 236 947 | 230 820 | 189 533 | 41 287 | 6 127 | 1) 1 115 561 | 1 059 256 | 159 115 | 144 193 |
| 1981 | 1 361 122 | 1 297 807 | 234 548 | 228 428 | 185 960 | 42 468 | 6 120 | 1 126 574 | 1 069 379 | | | | 159 371 | 144 442 | 1 361 122 | 1 297 807 | 234 548 | 228 428 | 185 960 | 42 468 | 6 120 | 1) 1 126 574 | 1 069 379 | 159 371 | 144 442 |
| 1982 | 1 382 272 | 1 317 368 | 239 784 | 233 676 | 190 617 | 43 059 | 6 108 | 1 142 488 | 1 083 692 | | | | 162 359 | 146 299 | 1 382 272 | 1 317 368 | 239 784 | 233 676 | 190 617 | 43 059 | 6 108 | 1) 1 142 488 | 1 083 692 | 162 359 | 146 299 |
| 1983 | 1 410 666 | 1 345 436 | 251 542 | 245 892 | 173 046 | 43 706 | 5 650 | 1 159 124 | 1 099 544 | | | | 166 342 | 150 180 | 1 410 666 | 1 345 436 | 251 542 | 245 892 | 173 046 | 43 706 | 5 650 | 1) 1 159 124 | 1 099 544 | 166 342 | 150 180 |
| 1984 | 1 402 270 | 1 335 582 | 241 055 | 235 589 | 194 493 | 41 096 | 5 466 | 1 161 215 | 1 099 993 | | | | 164 930 | 147 545 | 1 402 270 | 1 335 582 | 241 055 | 235 589 | 194 493 | 41 096 | 5 466 | 90) 1 161 215 | 1 099 993 | 164 930 | 147 545 |
| 1985 | 1 412 571 | 1 346 365 | 242 974 | 237 604 | 196 201 | 41 403 | 5 370 | 1 169 597 | 1 108 761 | | | | 165 302 | 148 043 | 1 412 571 | 1 346 365 | 242 974 | 237 604 | 196 201 | 41 403 | 5 370 | 75) 1 169 597 | 1 108 761 | 165 302 | 148 043 |
| 1986 | 1 423 192 | 1 357 463 | 247 631 | 242 297 | 200 156 | 42 141 | 5 334 | 1 175 561 | 1 115 166 | | | | 165 563 | 149 023 | 1 423 192 | 1 357 463 | 247 631 | 242 297 | 200 156 | 42 141 | 5 334 | 1) 1 175 561 | 1 115 166 | 165 563 | 149 023 |
| 1987 | 1 435 852 | 1 369 624 | 248 856 | 243 554 | 200 012 | 43 542 | 5 302 | 1 186 996 | 1 126 070 | | | | 166 684 | 150 199 | 1 435 852 | 1 369 624 | 248 856 | 243 554 | 200 012 | 43 542 | 5 302 | 1) 1 186 996 | 1 126 070 | 166 684 | 150 199 |
| 1988 | 1 446 645 | 1 381 410 | 250 924 | 247 114 | 202 498 | 44 616 | 3 810 | 1 195 721 | 1 134 296 | | | | 167 864 | 150 580 | 1 446 645 | 1 381 410 | 250 924 | 247 114 | 202 498 | 44 616 | 3 810 | 1) 1 195 721 | 1 134 296 | 167 864 | 150 580 |
| 1989 | 1 462 489 | 1 396 934 | 261 496 | 257 830 | 213 007 | 44 823 | 3 666 | 1 200 993 | 1 139 104 | | | | 167 219 | 151 249 | 1 462 489 | 1 396 934 | 261 496 | 257 830 | 213 007 | 44 823 | 3 666 | 1) 1 200 993 | 1 139 104 | 167 219 | 151 249 |
| 1990 | 1 466 622 | 1 402 016 | 255 849 | 252 684 | 206 939 | 45 745 | 3 165 | 1 210 773 | 1 149 332 | | | | 167 524 | 152 106 | 1 466 622 | 1 402 016 | 255 849 | 252 684 | 206 939 | 45 745 | 3 165 | 1) 1 210 773 | 1 149 332 | 167 524 | 152 106 |
| 1991 | 1 470 251 | 1 405 404 | 254 942 | 251 772 | 207 309 | 44 463 | 3 170 | 1 215 309 | 1 153 632 | | | | 166 307 | 151 019 | 1 470 251 | 1 405 404 | 254 942 | 251 772 | 207 309 | 44 463 | 3 170 | 1) 1 215 309 | 1 153 632 | 166 307 | 151 019 |
| 1992 | 1 482 413 | 1 418 228 | 260 877 | 257 701 | 213 785 | 43 916 | 3 176 | 1 221 536 | 1 160 527 | | | | 165 672 | 150 595 | 1 482 413 | 1 418 228 | 260 877 | 257 701 | 213 785 | 43 916 | 3 176 | 1) 1 221 536 | 1 160 527 | 165 672 | 150 595 |
| Inländische Nichtbanken | | | | | | | | | | | | | | | | | | | | | | | | | |
| 1968 | 408 915 | 371 937 | 89 747 | 80 609 | 53 114 | 27 495 | 9 138 | 319 168 | 291 328 | | | | 39 518 | 35 334 | 408 915 | 371 937 | 89 747 | 80 609 | 53 114 | 27 495 | 9 138 | 3) 319 168 | 291 328 | 39 518 | 35 334 |
| 1969 | 461 662 | 429 006 | 104 206 | 100 879 | 68 370 | 32 509 | 3 327 | 357 456 | 328 127 | | | | 44 534 | 39 929 | 461 662 | 429 006 | 104 206 | 100 879 | 68 370 | 32 509 | 3 327 | 3) 357 456 | 328 127 | 44 534 | 39 929 |
| 1970 2) | 512 422 | 481 180 | 116 293 | 113 666 | 79 895 | 33 771 | 2 627 | 396 129 | 367 514 | | | | 54 552 | 50 295 | 512 422 | 481 180 | 116 293 | 113 666 | 79 895 | 33 771 | 2 627 | 15) 396 129 | 367 514 | 54 552 | 50 295 |
| 1971 | 513 080 | 481 838 | 116 293 | 113 666 | 79 895 | 33 771 | 2 627 | 396 129 | 367 514 | | | | 54 552 | 50 295 | 513 080 | 481 838 | 116 293 | 113 666 | 79 895 | 33 771 | 2 627 | 3) 396 129 | 367 514 | 54 552 | 50 295 |
| 1972 | 583 198 | 552 375 | 135 223 | 132 749 | 97 308 | 35 441 | 2 474 | 447 975 | 419 626 | | | | 67 079 | 63 597 | 583 198 | 552 375 | 135 223 | 132 749 | 97 308 | 35 441 | 2 474 | 38) 447 975 | 419 626 | 67 079 | 63 597 |
| 1973 3) | 672 190 | 641 984 | 159 128 | 157 045 | 121 528 | 35 517 | 2 083 | 513 062 | 484 939 | | | | 78 824 | 75 727 | 672 190 | 641 984 | 159 128 | 157 045 | 121 528 | 35 517 | 2 083 | 22) 513 062 | 484 939 | 78 824 | 75 727 |
| 1974 | 740 610 | 710 243 | 168 356 | 166 810 | 141 925 | 24 885 | 1 546 | 572 254 | 543 433 | | | | 85 143 | 82 199 | 740 610 | 710 243 | 168 356 | 166 810 | 141 925 | 24 885 | 1 546 | 25) 572 254 | 543 433 | 85 143 | 82 199 |
| 1975 | 745 124 | 714 618 | 169 695 | 168 149 | 143 197 | 24 952 | 1 546 | 575 429 | 546 469 | | | | 85 677 | 82 732 | 745 124 | 714 618 | 169 695 | 168 149 | 143 197 | 24 952 | 1 546 | 69) 575 429 | 546 469 | 85 677 | 82 732 |
| 1976 | 804 510 | 769 502 | 186 132 | 180 759 | 149 159 | 31 600 | 5 373 | 618 378 | 588 743 | | | | 92 478 | 89 149 | 804 510 | 769 502 | 186 132 | 180 759 | 149 159 | 31 600 | 5 373 | 69) 618 378 | 588 743 | 92 478 | 89 149 |
| 1977 | 883 599 | 841 827 | 185 161 | 174 896 | 140 088 | 34 808 | 40) 10 265 | 698 438 | 666 931 | | | | 105 071 | 99 073 | 883 599 | 841 827 | 185 161 | 174 896 | 140 088 | 34 808 | 40) 10 265 | 15) 698 438 | 666 931 | 105 071 | 99 073 |
| 1978 | 980 076 | 933 658 | 192 508 | 186 268 | 147 839 | 38 429 | 6 240 | 787 568 | 747 390 | | | | 118 751 | 110 163 | 980 076 | 933 658 | 192 508 | 186 268 | 147 839 | 38 429 | 6 240 | 7) 787 568 | 747 390 | 118 751 | 110 163 |
| 1979 | 1 076 296 | 1 017 767 | 204 174 | 197 190 | 158 384 | 38 806 | 6 984 | 872 122 | 820 577 | | | | 122 056 | 113 333 | 1 076 296 | 1 017 767 | 204 174 | 197 190 | 158 384 | 38 806 | 6 984 | 51) 872 122 | 820 577 | 122 056 | 113 333 |
| 1980 | 1 198 975 | 1 137 365 | 215 625 | 208 580 | 168 890 | 39 900 | 7 045 | 983 350 | 928 785 | | | | 144 900 | 126 955 | 1 198 975 | 1 137 365 | 215 625 | 208 580 | 168 890 | 39 900 | 7 045 | 80) 983 350 | 928 785 | 144 900 | 126 955 |
| 1981 | 1 340 050 | 1 282 501 | 245 219 | 239 569 | 197 781 | 41 788 | 5 650 | 1 094 831 | 1 042 932 | | | | 156 907 | 142 339 | 1 340 050 | 1 282 501 | 245 219 | 239 569 | 197 781 | 41 788 | 5 650 | 87) 1 094 831 | 1 042 932 | 156 907 | 142 339 |
| 1982 | 1 259 817 | 1 201 945 | 228 121 | 221 995 | 180 877 | 41 118 | 6 126 | 1 031 696 | 979 950 | | | | 149 139 | 134 223 | 1 259 817 | 1 201 945 | 228 121 | 221 995 | 180 877 | 41 118 | 6 126 | 1) 1 031 696 | 979 950 | | |

| Buch-kredite und Dar-lehen | Wechsel-diskont-kredite | durch-laufende Kredite | Wert-papiere (ohne Bank-schuld-verschrei-bungen) | langfristig | | Buch-kredite und Dar-lehen | durch-laufende Kredite | Wert-papiere (ohne Bank-schuld-verschrei-bungen) | Aus-gleichs- und Deckungs-forderun-gen | Stand am Jahres- bzw. Monatsende |
|----------------------------|-------------------------|------------------------|--|---|---|----------------------------|------------------------|--|--|----------------------------------|
| | | | | zusammen mit Wertpapierbestände(n), Ausgleichs- und Deckungsforderungen | ohne Wertpapierbestände(n), Ausgleichs- und Deckungsforderungen | | | | | |
| 31 920 | 3 921 | 922 | 4 352 | 294 406 | 268 147 | 236 349 | 31 798 | 17 587 | 8 672 | 1968 |
| 37 709 | 4 658 | 1 033 | 4 901 | 334 743 | 305 716 | 272 650 | 33 066 | 20 709 | 8 318 | 1969 |
| 47 541 | 5 278 | 1 195 | 4 149 | 9) 365 307 | 10) 336 979 | 301 595 | 8) 35 384 | 11) 20 420 | 7 908 | 1970 2) |
| 47 541 | 5 278 | 1 526 | 4 149 | 365 634 | 337 306 | 301 595 | 35 711 | 20 420 | 7 908 | 1970 2) |
| 59 309 | 5 426 | 1 670 | 3 496 | 15) 404 900 | 16) 377 042 | 339 233 | 37 809 | 20 355 | 7 503 | 1971 |
| 70 649 | 5 765 | 1 231 | 3 097 | 22) 456 717 | 12) 429 958 | 391 300 | 38 658 | 19 644 | 7 115 | 1972 |
| 75 454 | 5 945 | 1 430 | 2 944 | 27) 508 248 | 28) 480 859 | 439 863 | 40 996 | 20 767 | 6 622 | 1973 3) |
| 75 985 | 5 946 | 1 431 | 2 945 | 510 891 | 483 363 | 442 324 | 41 039 | 20 852 | 6 676 | 1973 3) |
| 82 757 | 6 204 | 1 118 | 3 350 | 33) 549 525 | 34) 521 466 | 477 999 | 36) 43 467 | 37) 21 837 | 6 222 | 1974 |
| 94 450 | 5 512 | 964 | 42) 6 009 | 622 020 | 594 600 | 548 525 | 46 075 | 21 693 | 5 727 | 1975 |
| 106 811 | 5 240 | 774 | 8 606 | 703 057 | 669 250 | 619 931 | 49 319 | 28 611 | 5 196 | 1976 |
| 47) 110 902 | 4 881 | 789 | 14 036 | 17) 786 618 | 17) 745 048 | 692 856 | 52 192 | 36 778 | 4 792 | 1977 |
| 127 859 | 4 180 | 1 085 | 17 180 | 51) 888 257 | 83) 845 653 | 790 532 | 55 121 | 38 124 | 4 480 | 1978 |
| 144 476 | 4 451 | 1 253 | 16 162 | 992 782 | 6) 949 364 | 892 027 | 57 337 | 39 215 | 4 203 | 1979 |
| 136 844 | 3 954 | 1 280 | 14 947 | 933 041 | 891 010 | 834 656 | 56 354 | 37 643 | 4 388 | 1979 Juni |
| 137 909 | 4 045 | 1 295 | 14 927 | 943 091 | 901 886 | 845 221 | 56 665 | 36 947 | 4 258 | Juli |
| 138 345 | 4 131 | 1 312 | 14 946 | 950 922 | 909 819 | 852 557 | 57 262 | 36 844 | 4 259 | Aug. |
| 138 750 | 4 158 | 1 285 | 14 922 | 956 446 | 915 063 | 857 716 | 57 347 | 37 124 | 4 259 | Sept. |
| 138 835 | 4 235 | 1 372 | 14 929 | 967 203 | 924 937 | 867 094 | 57 843 | 38 008 | 4 258 | Okt. |
| 140 801 | 4 219 | 1 279 | 16 060 | 980 129 | 937 393 | 879 342 | 58 051 | 38 478 | 4 258 | Nov. |
| 144 476 | 4 451 | 1 253 | 16 162 | 992 782 | 949 364 | 892 027 | 57 337 | 60) 39 215 | 4 203 | Dez. |
| 141 870 | 4 465 | 1 210 | 17 385 | 90) 996 285 | 952 448 | 895 100 | 57 348 | 91) 39 637 | 4 200 | 1980 Jan. |
| 142 399 | 4 526 | 1 118 | 17 259 | 75) 1 004 295 | 960 718 | 903 004 | 57 714 | 39 378 | 4 199 | Febr. |
| 143 391 | 4 568 | 1 064 | 16 540 | 1 009 998 | 966 143 | 908 245 | 57 898 | 39 654 | 4 201 | März |
| 144 548 | 4 596 | 1 055 | 16 485 | 1 020 312 | 975 871 | 917 624 | 58 247 | 40 240 | 4 201 | April |
| 144 853 | 4 634 | 1 093 | 16 684 | 1 028 457 | 983 716 | 926 678 | 57 038 | 40 539 | 4 202 | Mai |
| 145 503 | 4 657 | 1 089 | 15 970 | 1 033 774 | 987 855 | 931 477 | 56 378 | 41 814 | 4 105 | Juni |
| 146 209 | 4 856 | 1 041 | 15 418 | 1 043 249 | 997 226 | 940 454 | 56 772 | 42 026 | 3 997 | Juli |
| 145 238 | 4 705 | 1 076 | 15 288 | 1 049 002 | 1 002 613 | 945 587 | 57 026 | 42 393 | 3 996 | Aug. |
| 144 780 | 4 673 | 1 142 | 15 077 | 1 055 864 | 1 009 932 | 952 754 | 57 178 | 41 937 | 3 995 | Sept. p) |

| | | | | | | | | | | |
|-------------|-------|-------|--------|-------------|-------------|-------------|------------|------------|-------|-----------|
| 30 749 | 3 913 | 672 | 4 184 | 279 650 | 255 994 | 229 015 | 26 979 | 14 984 | 8 672 | 1968 |
| 34 544 | 4 650 | 735 | 4 605 | 312 922 | 288 198 | 260 928 | 27 270 | 16 406 | 8 318 | 1969 |
| 44 084 | 5 261 | 950 | 3 957 | 341 877 | 39) 317 219 | 288 621 | 15) 28 598 | 62) 16 750 | 7 908 | 1970 2) |
| 44 084 | 5 261 | 1 281 | 3 957 | 342 204 | 317 546 | 288 621 | 28 925 | 16 750 | 7 908 | 1970 2) |
| 56 773 | 5 390 | 1 434 | 3 482 | 38) 380 896 | 22) 356 029 | 38) 325 739 | 30 290 | 17 364 | 7 503 | 1971 |
| 68 959 | 5 726 | 1 042 | 3 097 | 22) 434 238 | 12) 409 212 | 378 238 | 30 974 | 17 911 | 7 115 | 1972 |
| 75 029 | 5 907 | 1 263 | 2 944 | 27) 487 111 | 28) 461 234 | 428 959 | 32 275 | 4) 19 255 | 6 622 | 1973 3) |
| 75 560 | 5 908 | 1 264 | 2 945 | 489 752 | 463 737 | 431 419 | 32 318 | 19 339 | 6 676 | 1973 3) |
| 82 072 | 6 150 | 927 | 3 339 | 71) 525 890 | 72) 499 594 | 465 762 | 37) 33 832 | 20 074 | 6 222 | 1974 |
| 92 914 | 5 441 | 718 | 5 998 | 593 367 | 567 858 | 532 344 | 35 514 | 19 782 | 5 727 | 1975 |
| 77) 104 396 | 5 151 | 616 | 8 588 | 668 817 | 637 227 | 599 551 | 37 676 | 26 394 | 5 196 | 1976 |
| 107 982 | 4 755 | 596 | 13 923 | 78) 744 866 | 78) 707 244 | 78) 667 517 | 39 727 | 32 830 | 4 792 | 1977 |
| 122 021 | 4 024 | 910 | 17 135 | 82) 839 260 | 52) 801 830 | 759 623 | 42 207 | 76) 32 950 | 4 480 | 1978 |
| 137 009 | 4 324 | 1 006 | 14 568 | 14) 937 924 | 64) 900 593 | 855 221 | 45 372 | 88) 33 128 | 4 203 | 1979 |
| 129 317 | 3 844 | 1 062 | 14 916 | 882 557 | 845 727 | 802 448 | 43 279 | 32 442 | 4 388 | 1979 Juni |
| 130 554 | 3 929 | 1 075 | 14 900 | 892 322 | 856 336 | 812 787 | 43 549 | 31 728 | 4 258 | Juli |
| 130 876 | 4 013 | 1 093 | 14 921 | 899 431 | 863 874 | 819 770 | 44 104 | 31 298 | 4 259 | Aug. |
| 131 332 | 4 040 | 1 071 | 14 897 | 904 884 | 869 120 | 824 829 | 44 291 | 31 505 | 4 259 | Sept. |
| 132 072 | 4 120 | 1 142 | 14 904 | 914 549 | 878 262 | 833 364 | 44 898 | 32 028 | 4 258 | Okt. |
| 133 954 | 4 102 | 1 050 | 14 509 | 926 359 | 889 698 | 844 612 | 45 086 | 32 403 | 4 258 | Nov. |
| 137 009 | 4 324 | 1 006 | 14 568 | 937 924 | 900 593 | 855 221 | 45 372 | 33 128 | 4 203 | Dez. |
| 134 451 | 4 329 | 915 | 14 449 | 93) 940 789 | 903 456 | 857 791 | 45 665 | 94) 33 133 | 4 200 | 1980 Jan. |
| 135 002 | 4 381 | 861 | 14 343 | 96) 948 212 | 911 236 | 865 262 | 45 974 | 96) 32 777 | 4 199 | Febr. |
| 136 025 | 4 416 | 799 | 13 636 | 952 659 | 915 736 | 869 543 | 46 193 | 32 722 | 4 201 | März |
| 137 193 | 4 426 | 799 | 13 552 | 962 580 | 925 006 | 878 314 | 46 692 | 33 373 | 4 201 | April |
| 137 693 | 4 492 | 819 | 13 728 | 970 063 | 932 103 | 885 206 | 46 897 | 33 758 | 4 202 | Mai |
| 138 358 | 4 521 | 807 | 12 986 | 974 335 | 935 541 | 888 520 | 47 021 | 34 689 | 4 105 | Juni |
| 139 083 | 4 718 | 755 | 12 437 | 983 307 | 944 540 | 897 184 | 47 356 | 34 770 | 3 997 | Juli |
| 138 139 | 4 570 | 789 | 12 338 | 988 253 | 949 115 | 901 519 | 47 596 | 35 142 | 3 996 | Aug. |
| 137 696 | 4 537 | 850 | 12 122 | 994 641 | 956 084 | 908 305 | 47 779 | 34 562 | 3 995 | Sept. p) |

39 + 200 Mio DM. — 40 — 180 Mio DM. —
 41 + 210 Mio DM. — 42 + 180 Mio DM. —
 43 + 110 Mio DM. — 44 + 610 Mio DM. —
 45 — 250 Mio DM. — 46 + 650 Mio DM. —
 47 + 320 Mio DM. — 48 + 190 Mio DM. —
 49 — 610 Mio DM. — 50 — 640 Mio DM. —
 51 + 640 Mio DM. — 52 + 830 Mio DM. —
 53 — 160 Mio DM. — 54 — 620 Mio DM. —
 55 — 210 Mio DM. — 56 + 150 Mio DM. —
 57 — 130 Mio DM. — 58 — 230 Mio DM. —

59 + 120 Mio DM. — 60 — 110 Mio DM. —
 61 + 230 Mio DM. — 62 — 240 Mio DM. —
 63 + 430 Mio DM. — 64 + 490 Mio DM. —
 65 + 3 240 Mio DM. — 66 + 3 340 Mio DM. —
 67 — 1 860 Mio DM. — 68 — 1 740 Mio DM. —
 69 — 1 940 Mio DM. — 70 — 1 800 Mio DM. —
 71 — 1 880 Mio DM. — 72 — 1 790 Mio DM. —
 73 + 240 Mio DM. — 74 + 420 Mio DM. —
 75 — 220 Mio DM. — 76 — 140 Mio DM. —
 77 + 340 Mio DM. — 78 + 300 Mio DM. —

79 — 630 Mio DM. — 80 + 720 Mio DM. —
 81 + 860 Mio DM. — 82 + 690 Mio DM. —
 83 + 800 Mio DM. — 84 + 450 Mio DM. —
 85 — 450 Mio DM. — 86 + 520 Mio DM. —
 87 + 440 Mio DM. — 88 — 350 Mio DM. —
 89 — 520 Mio DM. — 90 — 530 Mio DM. —
 91 — 550 Mio DM. — 92 — 390 Mio DM. —
 93 — 400 Mio DM. — 94 — 420 Mio DM. —
 95 — 460 Mio DM. — 96 — 170 Mio DM. —
 97 — 290 Mio DM. — 98 — 330 Mio DM. — p Vorläufig.

III. Kreditinstitute

noch: 4. Kredite an Nichtbanken nach Schuldnergruppen, Befristung und Arten *)

| Mio DM | Stand am Jahres- bzw. Monatsende | Kredite insgesamt mit/ohne Wertpapierbestände(n), Ausgleichs- und Deckungsforderungen | | | | | | Kurzfristig | | | | | | Mittel- und langfristig | | | | | | | | | | | | | | | | | | | | | | | | | | | | | | | | | | | | | | | | | | | | | | | | | | | | | | | | | | | | | | | | | | | | | | | | | | | | | | | | | | | | | | | | | | | | | | | | | | | | | | | | | | | | | | | | | | | | | | | | | | | | | | | | | | | | | | | | | | | | | | | | | | | | | | | | | | | | | | | | | | | | | | | | | | | | | | | | | | | | | | | | | | | | | | | | | | | | | | | | | | | | | | | | | | | | | | | | | | | | | | | | | | | | | | | | | | | | | | | | | | | | | | | | | | | | | | | | | | | | | | | | | | | | | | | | | | | | | | | | | | | | | | | | | | | | | | | | | | | | | | | | | | | | | | | | | | | | | | | | | | | | | | | | | | | | | | | | | | | | | | | | | | | | | | | | | | | | | | | | | | | | | | | | | | | | | | | | | | | | | | | | | | | | | | | | | | | | | | | | | | | | | | | | | | | | | | | | | | | | | | | | | | | | | | | | | | | | | | | | | | | | | | | | | | | | | | | | | | | | | | | | | | | | | | | | | | | | | | | | | | | | | | | | | | | | | | | | | | | | | | | | | | | | | | | | | | | | | | | | | | | | | | | | | | | | | | | | | | | | | | | | | | | | | | | | | | | | | | | | | | | | | | | | | | | | | | | | | | | | | | | | | | | | | | | | | | | | | | | | | | | | | | | | | | | | | | | | | | | | | | | | | | | | | | | | | | | | | | | | | | | | | | | | | | | | | | | | | | | | | | | | | | | | | | | | | | | | | | | | | | | | | | | | | | | | | | | | | | | | | | | | | | | | | | | | | | | | | | | | | | | | | | | | | | | | | | | | | | | | | | | | | | | | | | | | | | | | | | | | | | | | | | | | | | | | | | | | | | | | | | | | | | | | | | | | | | | | | | | | | | | | | | | | | | | | | | | | | | | | | | | | | | | | | | | | | | | | | | |
|---|----------------------------------|---|-----------|--|---------|--------------------------|-----------------------|-------------------------|---|---------|---------------|---------|---|-------------------------|-----------|-----------|---------|---------|---------|--------|--------|---------|---------|---------|---------|---------|--------|-----------|-----------|---------|---------|---------|---------|---------|---------|---------|---------|---------|--------|---------|-----------|---------|-----------|---------|---------|--------|---------|---------|---------|---------|---------|--------|--------|-----------|-----------|---------|---------|---------|--------|---------|---------|---------|---------|---------|--------|---------|-----------|-----------|-----------|---------|---------|---------|--------|---------|---------|---------|---------|---------|---------|-----------|-----------|-----------|---------|---------|---------|--------|---------|---------|---------|---------|-----------|--------|-----------|-----------|-----------|---------|---------|---------|---------|---------|---------|---------|---------|---------|---------|-----------|-----------|-----------|---------|---------|---------|---------|---------|---------|---------|---------|---------|--|-----------|-----------|---------|---------|---------|--------|-------|---------|---------|---------|---------|---------|--------|-----------|---------|-----------|---------|---------|---------|---------|---------|---------|---------|---------|--------|---------|-----------|-----------|---------|---------|---------|---------|---------|---------|---------|---------|---------|--------|--------|-----------|-----|-----------|---------|---------|---------|---------|---------|---------|---------|---------|---------|---------|---------|-----------|-----------|---------|---------|---------|---------|---------|---------|---------|---------|---------|-----------|---------|-----------|-----------|---------|---------|---------|--------|---------|---------|---------|---------|---------|---------|---------|-----------|-----------|---------|---------|---------|--------|---------|---------|---------|---------|---------|--|-------|---------|---------|---------|--------|-------|-----------|---------|-----------|---------|---------|---------|--------|-------|---------|---------|---------|---------|-------|---------|--------|---------|-----------|--------|---------|---------|---------|---------|---------|--------|-------|---------|---------|---------|---------|---------|--------|---------|---------|---------|---------|---------|--------|--------|---------|---------|---------|---------|---------|--------|---------|---------|---------|---------|---------|---------|--------|---------|---------|---------|---------|---------|---------|-----------|-----------|---------|---------|---------|---------|--------|---------|---------|---------|---------|---------|---------|-----------|---------|---------|---------|---------|---------|--------|---------|---------|---------|---------|---------|---------|-----------|-----------|---------|---------|---------|---------|---------|---------|---------|---------|---------|---------|---------|-----------|-----------|---------|---------|---------|---------|---------|---------|-----------|---------|---------|-----------|---------|-----------|-----------|---------|---------|---------|---------|---------|---------|---------|---------|---------|---------|---------|-----------|-----------|---------|---------|---------|---------|---------|---------|---------|---------|---------|---------|---------|-----------|-----------|---------|---------|---------|---------|---------|---------|---------|---------|---------|---------|---------|-----------|--------|-----------|-------|---------|---------|---------|---------|---------|---------|---------|---------|---------|-----------|-----------|---------|---------|---------|---------|---------|---------|---------|---------|---------|---------|---------|-----------|--------|-----------|---------|---------|---------|--------|---------|---------|---------|---------|---------|-------|-------|-----------|-----------|---------|---------|---------|--------|--------|-----------|---------|---------|---------|-------|-------|-----------|-----------|---------|---------|---------|---------|--------|---------|---------|---------|---------|---------|-------|-----------|-----------|---------|---------|---------|---------|---------|---------|---------|---------|---------|--|---------|-------|-------|-------|---------|---------|---------|---------|--------|--------|---------|---------|---------|---------|-------|-------|-------|---------|---------|---------|---------|--------|--------|---------|---------|---------|---------|--------|--------|-------|---------|---------|---------|---------|--------|--------|---------|---------|---------|---------|-------|--------|-------|---------|---------|---------|---------|--------|--------|---------|---------|---------|---------|-------|-------|-------|---------|---------|---------|---------|-----------|--------|---------|---------|---------|---------|-------|-------|--------|--------|---------|---------|---------|--------|---------|---------|---------|---------|---------|-------|-------|--------|--------|-------|---------|---------|--------|---------|--------|-------|---------|---------|-------|-------|---------|--------|-------|---------|---------|--------|---------|--------|-------|---------|---------|-------|-------|---------|--------|-------|---------|---------|--------|---------|-----|---------|---------|---------|-------|-------|-------|-----|---------|---------|---------|--------|--------|------|--|---------|---------|-------|--------|-------|-------|-------|---------|---------|---------|---------|------|--------|---------|---------|-------|---------|---------|-------|-------|---------|---------|--------|---------|---------|--------|---------|---------|-------|---------|---------|--------|-------|---------|---------|--------|---------|---------|--------|---------|---------|-------|---------|---------|-----|--------|---------|---------|--------|--------|-----|---------|-----|---------|--------|--------|------|-----|---------|---------|-------|-------|-------|----|-------|-----|---------|---------|-----|--------|-----|--------|-----------|--|---------|---------|-------|-------|-------|----|-------|---------|---------|--------|--------|------|--|---------|---------|-------|-------|-------|----|-------|---------|---------|--------|--------|------|--|---------|---------|-------|-------|-------|----|-------|---------|---------|--------|--------|-------|--|---------|---------|-------|-------|-------|----|-------|---------|---------|--------|--------|------|--|---------|---------|-------|-------|-------|----|-------|---------|---------|--------|--------|------|--|---------|---------|-------|-------|-------|----|-------|---------|---------|--------|--------|------|--|---------|---------|-------|-------|-------|----|-------|---------|---------|--------|--------|-----------|-----|---------|---------|-------|-------|-------|----|-------|-----|---------|---------|--------|--------|-------|-----|---------|---------|-------|-------|-------|----|-------|-----|---------|---------|--------|--------|------|--|---------|---------|-------|-------|-------|----|-------|---------|---------|--------|--------|-------|--|---------|---------|-------|-------|-------|----|-------|---------|---------|--------|--------|-----|--|---------|---------|-------|-------|-------|----|-------|---------|---------|--------|--------|------|--|---------|---------|-------|-------|-------|----|-------|---------|---------|--------|--------|------|--|---------|---------|-------|-------|-------|----|-------|---------|---------|--------|--------|------|--|---------|---------|-------|-------|-------|----|-------|---------|---------|--------|--------|---------|--|---------|---------|-------|-------|-------|----|-------|---------|---------|--------|--------|
| | | Kredite insgesamt mit/ohne Wertpapierbestände(n), Ausgleichs- und Deckungsforderungen | | insgesamt mit/ohne Schatzwechselkredite(n) | | Buchkredite und Darlehen | Wechseldiskontkredite | Schatzwechselkredite 1) | insgesamt mit/ohne Wertpapierbestände(n), Ausgleichs- und Deckungsforderungen | | mittelfristig | | zusammen mit/ohne Wertpapierbestände(n) | | | | | | | | | | | | | | | | | | | | | | | | | | | | | | | | | | | | | | | | | | | | | | | | | | | | | | | | | | | | | | | | | | | | | | | | | | | | | | | | | | | | | | | | | | | | | | | | | | | | | | | | | | | | | | | | | | | | | | | | | | | | | | | | | | | | | | | | | | | | | | | | | | | | | | | | | | | | | | | | | | | | | | | | | | | | | | | | | | | | | | | | | | | | | | | | | | | | | | | | | | | | | | | | | | | | | | | | | | | | | | | | | | | | | | | | | | | | | | | | | | | | | | | | | | | | | | | | | | | | | | | | | | | | | | | | | | | | | | | | | | | | | | | | | | | | | | | | | | | | | | | | | | | | | | | | | | | | | | | | | | | | | | | | | | | | | | | | | | | | | | | | | | | | | | | | | | | | | | | | | | | | | | | | | | | | | | | | | | | | | | | | | | | | | | | | | | | | | | | | | | | | | | | | | | | | | | | | | | | | | | | | | | | | | | | | | | | | | | | | | | | | | | | | | | | | | | | | | | | | | | | | | | | | | | | | | | | | | | | | | | | | | | | | | | | | | | | | | | | | | | | | | | | | | | | | | | | | | | | | | | | | | | | | | | | | | | | | | | | | | | | | | | | | | | | | | | | | | | | | | | | | | | | | | | | | | | | | | | | | | | | | | | | | | | | | | | | | | | | | | | | | | | | | | | | | | | | | | | | | | | | | | | | | | | | | | | | | | | | | | | | | | | | | | | | | | | | | | | | | | | | | | | | | | | | | | | | | | | | | | | | | | | | | | | | | | | | | | | | | | | | | | | | | | | | | | | | | | | | | | | | | | | | | | | | | | | | | | | | | | | | | | | | | | | | | | | | | | | | | | | | | | | | | | | | | | | | | | | | | | | | | | | | | | | | | | | | | | | | | | | | | | | | | | | | | | | | | | | | | | | | | | | | | | | | | | | | | | | | |
| | | mit | ohne | mit | ohne | | | | mit | ohne | mit | ohne | | | | | | | | | | | | | | | | | | | | | | | | | | | | | | | | | | | | | | | | | | | | | | | | | | | | | | | | | | | | | | | | | | | | | | | | | | | | | | | | | | | | | | | | | | | | | | | | | | | | | | | | | | | | | | | | | | | | | | | | | | | | | | | | | | | | | | | | | | | | | | | | | | | | | | | | | | | | | | | | | | | | | | | | | | | | | | | | | | | | | | | | | | | | | | | | | | | | | | | | | | | | | | | | | | | | | | | | | | | | | | | | | | | | | | | | | | | | | | | | | | | | | | | | | | | | | | | | | | | | | | | | | | | | | | | | | | | | | | | | | | | | | | | | | | | | | | | | | | | | | | | | | | | | | | | | | | | | | | | | | | | | | | | | | | | | | | | | | | | | | | | | | | | | | | | | | | | | | | | | | | | | | | | | | | | | | | | | | | | | | | | | | | | | | | | | | | | | | | | | | | | | | | | | | | | | | | | | | | | | | | | | | | | | | | | | | | | | | | | | | | | | | | | | | | | | | | | | | | | | | | | | | | | | | | | | | | | | | | | | | | | | | | | | | | | | | | | | | | | | | | | | | | | | | | | | | | | | | | | | | | | | | | | | | | | | | | | | | | | | | | | | | | | | | | | | | | | | | | | | | | | | | | | | | | | | | | | | | | | | | | | | | | | | | | | | | | | | | | | | | | | | | | | | | | | | | | | | | | | | | | | | | | | | | | | | | | | | | | | | | | | | | | | | | | | | | | | | | | | | | | | | | | | | | | | | | | | | | | | | | | | | | | | | | | | | | | | | | | | | | | | | | | | | | | | | | | | | | | | | | | | | | | | | | | | | | | | | | | | | | | | | | | | | | | | | | | | | | | | | | | | | | | | | | | | | | | | | | | | | | | | | | | | | | | | | | | | | | | | | | | | | | | | | | | | | | | | | | | | | | | | | | | | | | | | | | | | | | | | | |
| Inländische Unternehmen und Privatpersonen | | | | | | | | | | | | | | | | | | | | | | | | | | | | | | | | | | | | | | | | | | | | | | | | | | | | | | | | | | | | | | | | | | | | | | | | | | | | | | | | | | | | | | | | | | | | | | | | | | | | | | | | | | | | | | | | | | | | | | | | | | | | | | | | | | | | | | | | | | | | | | | | | | | | | | | | | | | | | | | | | | | | | | | | | | | | | | | | | | | | | | | | | | | | | | | | | | | | | | | | | | | | | | | | | | | | | | | | | | | | | | | | | | | | | | | | | | | | | | | | | | | | | | | | | | | | | | | | | | | | | | | | | | | | | | | | | | | | | | | | | | | | | | | | | | | | | | | | | | | | | | | | | | | | | | | | | | | | | | | | | | | | | | | | | | | | | | | | | | | | | | | | | | | | | | | | | | | | | | | | | | | | | | | | | | | | | | | | | | | | | | | | | | | | | | | | | | | | | | | | | | | | | | | | | | | | | | | | | | | | | | | | | | | | | | | | | | | | | | | | | | | | | | | | | | | | | | | | | | | | | | | | | | | | | | | | | | | | | | | | | | | | | | | | | | | | | | | | | | | | | | | | | | | | | | | | | | | | | | | | | | | | | | | | | | | | | | | | | | | | | | | | | | | | | | | | | | | | | | | | | | | | | | | | | | | | | | | | | | | | | | | | | | | | | | | | | | | | | | | | | | | | | | | | | | | | | | | | | | | | | | | | | | | | | | | | | | | | | | | | | | | | | | | | | | | | | | | | | | | | | | | | | | | | | | | | | | | | | | | | | | | | | | | | | | | | | | | | | | | | | | | | | | | | | | | | | | | | | | | | | | | | | | | | | | | | | | | | | | | | | | | | | | | | | | | | | | | | | | | | | | | | | | | | | | | | | | | | | | | | | | | | | | | | | | | | | | | | | | | | | | | | | | | | | | | | | | | | | | | | | | | | | | | | | | | | | | | | | | | | | | | | | | | | | | | | |
| 1968 | | 334 545 | 322 629 | 80 998 | 79 827 | 52 364 | 27 463 | 1 171 | 253 547 | 242 802 | 33 982 | 32 380 | 1969 | 4) | 385 948 | 5) | 372 506 | 101 562 | 100 154 | 67 680 | 32 474 | 1 408 | 4) | 284 386 | 5) | 272 352 | 38 633 | 36 941 | 1970 2) | 6) | 429 884 | 7) | 416 001 | 113 617 | 112 564 | 78 814 | 33 750 | 1 053 | 8) | 316 267 | 9) | 303 437 | 47 918 | 46 185 | 1970 2) | | 430 542 | 416 659 | 113 617 | 112 564 | 78 814 | 33 750 | 1 053 | 316 925 | 304 095 | 48 249 | 46 516 | 1971 | 13) | 490 567 | 14) | 476 290 | 15) | 131 734 | 15) | 130 862 | 95 450 | 35 412 | 16) | 358 833 | 17) | 345 428 | 60 621 | 58 671 | 1972 | 19) | 569 329 | 20) | 554 920 | 21) | 155 941 | 21) | 155 260 | 119 771 | 35 489 | 681 | 17) | 413 388 | 22) | 399 660 | 71 888 | 69 965 | 1973 3) | 23) | 627 220 | 24) | 612 112 | 25) | 165 642 | 25) | 165 117 | 140 261 | 24 856 | 525 | 26) | 461 578 | 27) | 446 995 | 78 515 | 76 499 | 1973 3) | | 631 276 | 616 123 | 166 951 | 166 426 | 141 503 | 24 923 | 525 | 464 325 | 449 697 | 79 019 | 77 003 | 1974 | 30) | 672 122 | 31) | 656 454 | 25) | 179 667 | 25) | 178 638 | 147 067 | 31 571 | 1 029 | 32) | 492 455 | 33) | 477 816 | 81 715 | 79 465 | 1975 | 11) | 703 190 | 11) | 689 173 | 25) | 171 204 | 25) | 170 191 | 135 412 | 34 779 | 1 013 | 531 986 | 518 982 | 79 244 | 77 592 | 1976 | 38) | 769 168 | 39) | 752 245 | 182 830 | 182 232 | 143 829 | 38 403 | 598 | 21) | 586 338 | 40) | 570 013 | 25) | 86 636 | 25) | 85 132 | 1977 | 41) | 838 696 | 41) | 819 991 | 42) | 192 979 | 42) | 192 569 | 153 794 | 38 775 | 410 | 44) | 645 717 | 44) | 627 422 | 45) | 92 859 | 45) | 91 483 | 1978 | 6) | 926 686 | 7) | 908 326 | 47) | 205 603 | 47) | 205 203 | 165 553 | 39 650 | 400 | 45) | 721 083 | 48) | 703 125 | 100 557 | 99 727 | 1979 | 62) | 1 039 511 | 14) | 1 022 017 | 236 503 | 236 272 | 194 501 | 41 771 | 231 | 63) | 803 008 | 48) | 785 745 | 51) | 111 098 | 51) | 110 650 | 1979 Juni | | 977 247 | 958 773 | 219 537 | 219 137 | 178 037 | 41 100 | 400 | 757 710 | 739 636 | 104 636 | 104 116 | Juli | | 979 690 | 962 015 | 214 429 | 214 029 | 173 459 | 40 570 | 400 | 765 261 | 747 986 | 106 233 | 105 717 | Aug. | | 986 088 | 968 790 | 214 244 | 213 844 | 174 087 | 39 747 | 400 | 771 844 | 754 946 | 107 018 | 106 506 | Sept. | | 1 000 138 | 982 815 | 222 924 | 222 524 | 183 183 | 39 941 | 400 | 777 214 | 760 291 | 107 531 | 107 081 | Okt. | | 1 006 172 | 988 456 | 220 272 | 219 872 | 179 325 | 40 547 | 400 | 785 900 | 768 584 | 109 171 | 108 722 | Nov. | | 1 017 911 | 1 000 445 | 225 798 | 225 487 | 184 339 | 41 148 | 311 | 792 113 | 774 958 | 108 800 | 108 343 | Dez. | | 1 039 511 | 1 022 017 | 236 503 | 236 272 | 194 501 | 41 771 | 231 | 803 008 | 785 745 | 111 098 | 110 650 | 1980 Jan. | | 1 029 042 | 1 011 272 | 225 770 | 225 539 | 186 344 | 39 195 | 231 | 803 272 | 785 733 | 108 189 | 107 743 | Febr. | | 1 037 690 | 1 019 790 | 228 707 | 228 476 | 188 981 | 39 495 | 231 | 808 983 | 791 314 | 108 397 | 107 891 | März | | 1 048 356 | 1 030 423 | 233 476 | 233 245 | 193 090 | 40 155 | 231 | 814 880 | 797 178 | 109 599 | 109 093 | April | 66) | 1 056 575 | 66) | 1 038 673 | 47) | 234 543 | 47) | 234 312 | 192 707 | 804 361 | 110 690 | 110 180 | Mai | | 1 064 238 | 1 046 284 | 237 480 | 237 249 | 194 654 | 42 595 | 231 | 826 758 | 809 035 | 110 940 | 110 416 | Juni | 10) | 1 077 900 | 10) | 1 059 950 | 247 527 | 247 296 | 204 458 | 42 838 | 231 | 830 373 | 812 654 | 111 507 | 111 181 | Juli | | 1 079 871 | 1 062 222 | 243 143 | 242 912 | 199 109 | 43 803 | 231 | 838 728 | 819 310 | 112 490 | 112 173 | Aug. | | 1 083 643 | 1 065 643 | 242 913 | 242 682 | 200 178 | 42 504 | 231 | 840 730 | 822 961 | 112 647 | 112 335 | Sept p) | | 1 093 981 | 1 076 284 | 248 570 | 248 339 | 206 239 | 42 100 | 231 | 845 411 | 827 945 | 112 525 | 112 218 | Inländische öffentliche Haushalte | | | | | | | | | | | | | | | | | | | 1968 | | 74 370 | 49 308 | 8 749 | 782 | 750 | 32 | 7 967 | 65 621 | 48 526 | 5 536 | 2 954 | 1969 | 52) | 75 714 | 47) | 56 500 | 2 644 | 725 | 690 | 1 919 | 52) | 73 070 | 47) | 55 775 | 5 901 | 2 988 | 1970 | 43) | 82 538 | 65 179 | 2 676 | 1 102 | 1 081 | 21 | 1 574 | 43) | 79 862 | 64 077 | 4 110 | 1971 | | 92 631 | 76 085 | 3 489 | 1 887 | 1 858 | 29 | 1 602 | 89 142 | 74 198 | 6 458 | 4 926 | 1972 | | 102 861 | 87 064 | 3 187 | 1 785 | 1 757 | 28 | 1 402 | 99 674 | 85 279 | 6 936 | 5 762 | 1973 3) | | 113 390 | 98 131 | 2 714 | 1 693 | 1 664 | 29 | 1 021 | 110 676 | 96 438 | 6 628 | 5 700 | 1973 3) | | 113 848 | 98 495 | 2 744 | 1 723 | 1 694 | 29 | 1 021 | 111 104 | 96 772 | 6 658 | 5 729 | 1974 | 53) | 132 388 | 54) | 113 048 | 6 465 | 2 121 | 2 092 | 29 | 4 344 | 55) | 125 923 | 56) | 110 927 | 10 773 | 9 684 | 1975 | | 180 409 | 152 654 | 59) | 13 957 | 4 705 | 4 676 | 29 | 9 252 | 40) | 166 452 | 147 949 | 40) | 25 827 | 21 481 | 1976 | | 210 908 | 181 413 | 9 678 | 4 036 | 4 010 | 26 | 5 642 | 201 230 | 177 377 | 32 115 | 25 031 | 1977 | | 237 600 | 197 776 | 11 195 | 4 621 | 4 590 | 31 | 6 574 | 226 405 | 193 155 | 34 397 | 21 850 | 1978 | | 272 289 | 229 037 | 35) | 10 022 | 35) | 3 377 | 35) | 6 645 | 17) | 262 267 | 41) | 225 660 | 43 533 | 27 228 | 1979 | 65) | 300 539 | 260 484 | 8 716 | 3 297 | 3 280 | 17 | 5 419 | 65) | 291 823 | 257 187 | 66) | 45 809 | 66) | 31 689 | 1979 Juni | | 282 570 | 243 172 | 8 584 | 2 858 | 2 840 | 18 | 5 726 | 273 986 | 240 314 | 44 503 | 30 107 | Juli | | 286 607 | 247 171 | 8 988 | 3 263 | 3 243 | 20 | 5 725 | 277 519 | 243 908 | 44 225 | 29 841 | Aug. | | 287 998 | 248 693 | 9 508 | 3 783 | 3 761 | 22 | 5 725 | 278 490 | 244 910 | 43 885 | 29 476 | Sept. | | 287 159 | 247 694 | 8 149 | 2 422 | 2 401 | 21 | 5 727 | 279 010 | 245 272 | 43 809 | 29 362 | Okt. | | 289 298 | 249 703 | 8 411 | 2 691 | 2 672 | 19 | 5 720 | 280 887 | 247 012 | 43 067 | 28 612 | Nov. | | 296 188 | 256 376 | 8 327 | 2 530 | 2 511 | 19 | 5 797 | 287 861 | 253 846 | 44 815 | 30 763 | Dez. | | 300 539 | 260 484 | 8 716 | 3 297 | 3 280 | 17 | 5 419 | 291 823 | 257 187 | 45 809 | 31 689 | 1980 Jan. | 67) | 300 944 | 261 466 | 9 283 | 4 048 | 4 030 | 18 | 5 235 | 67) | 291 661 | 257 418 | 45 955 | 31 952 | Febr. | 37) | 302 196 | 263 407 | 8 380 | 3 241 | 3 225 | 16 | 5 139 | 37) | 293 816 | 260 166 | 46 190 | 32 353 | März | | 300 759 | 262 799 | 8 104 | 3 001 | 2 984 | 17 | 5 103 | 292 655 | 259 798 | 45 277 | 32 147 | April | | 304 784 | 266 258 | 8 266 | 3 195 | 3 178 | 17 | 5 071 | 296 518 | 263 063 | 45 280 | 32 238 | Mai | | 307 422 | 269 878 | 7 385 | 3 806 | 3 788 | 18 | 3 579 | 300 037 | 266 072 | 45 792 | 32 588 | Juni | | 308 230 | 270 734 | 7 596 | 4 161 | 4 142 | 19 | 3 435 | 300 634 | 266 573 | 45 165 | 32 505 | Juli | | 310 209 | 273 489 | 6 637 | 3 703 | 3 685 | 18 | 2 934 | 303 572 | 269 786 | 44 503 | 32 383 | Aug. | | 309 439 | 272 793 | 6 080 | 3 141 | 3 123 | 18 | 2 939 | 303 359 | 269 652 | 43 189 | 31 163 | Sept p) | | 310 854 | 274 696 | 6 419 | 3 474 | 3 456 | 18 | 2 945 | 304 435 | 271 222 | 42 680 | 30 865 |
| 1979 Juni | | 977 247 | 958 773 | 219 537 | 219 137 | 178 037 | 41 100 | 400 | 757 710 | 739 636 | 104 636 | 104 116 | Juli | | 979 690 | 962 015 | 214 429 | 214 029 | 173 459 | 40 570 | 400 | 765 261 | 747 986 | 106 233 | 105 717 | Aug. | | 986 088 | 968 790 | 214 244 | 213 844 | 174 087 | 39 747 | 400 | 771 844 | 754 946 | 107 018 | 106 506 | Sept. | | 1 000 138 | 982 815 | 222 924 | 222 524 | 183 183 | 39 941 | 400 | 777 214 | 760 291 | 107 531 | 107 081 | Okt. | | 1 006 172 | 988 456 | 220 272 | 219 872 | 179 325 | 40 547 | 400 | 785 900 | 768 584 | 109 171 | 108 722 | Nov. | | 1 017 911 | 1 000 445 | 225 798 | 225 487 | 184 339 | 41 148 | 311 | 792 113 | 774 958 | 108 800 | 108 343 | Dez. | | 1 039 511 | 1 022 017 | 236 503 | 236 272 | 194 501 | 41 771 | 231 | 803 008 | 785 745 | 111 098 | 110 650 | 1980 Jan. | | 1 029 042 | 1 011 272 | 225 770 | 225 539 | 186 344 | 39 195 | 231 | 803 272 | 785 733 | 108 189 | 107 743 | Febr. | | 1 037 690 | 1 019 790 | 228 707 | 228 476 | 188 981 | 39 495 | 231 | 808 983 | 791 314 | 108 397 | 107 891 | März | | 1 048 356 | 1 030 423 | 233 476 | 233 245 | 193 090 | 40 155 | 231 | 814 880 | 797 178 | 109 599 | 109 093 | April | 66) | 1 056 575 | 66) | 1 038 673 | 47) | 234 543 | 47) | 234 312 | 192 707 | 804 361 | 110 690 | 110 180 | Mai | | 1 064 238 | 1 046 284 | 237 480 | 237 249 | 194 654 | 42 595 | 231 | 826 758 | 809 035 | 110 940 | 110 416 | Juni | 10) | 1 077 900 | 10) | 1 059 950 | 247 527 | 247 296 | 204 458 | 42 838 | 231 | 830 373 | 812 654 | 111 507 | 111 181 | Juli | | 1 079 871 | 1 062 222 | 243 143 | 242 912 | 199 109 | 43 803 | 231 | 838 728 | 819 310 | 112 490 | 112 173 | Aug. | | 1 083 643 | 1 065 643 | 242 913 | 242 682 | 200 178 | 42 504 | 231 | 840 730 | 822 961 | 112 647 | 112 335 | Sept p) | | 1 093 981 | 1 076 284 | 248 570 | 248 339 | 206 239 | 42 100 | 231 | 845 411 | 827 945 | 112 525 | 112 218 | Inländische öffentliche Haushalte | | | | | | | | | | | | | | | | | | | 1968 | | 74 370 | 49 308 | 8 749 | 782 | 750 | 32 | 7 967 | 65 621 | 48 526 | 5 536 | 2 954 | 1969 | 52) | 75 714 | 47) | 56 500 | 2 644 | 725 | 690 | 1 919 | 52) | 73 070 | 47) | 55 775 | 5 901 | 2 988 | 1970 | 43) | 82 538 | 65 179 | 2 676 | 1 102 | 1 081 | 21 | 1 574 | 43) | 79 862 | 64 077 | 4 110 | 1971 | | 92 631 | 76 085 | 3 489 | 1 887 | 1 858 | 29 | 1 602 | 89 142 | 74 198 | 6 458 | 4 926 | 1972 | | 102 861 | 87 064 | 3 187 | 1 785 | 1 757 | 28 | 1 402 | 99 674 | 85 279 | 6 936 | 5 762 | 1973 3) | | 113 390 | 98 131 | 2 714 | 1 693 | 1 664 | 29 | 1 021 | 110 676 | 96 438 | 6 628 | 5 700 | 1973 3) | | 113 848 | 98 495 | 2 744 | 1 723 | 1 694 | 29 | 1 021 | 111 104 | 96 772 | 6 658 | 5 729 | 1974 | 53) | 132 388 | 54) | 113 048 | 6 465 | 2 121 | 2 092 | 29 | 4 344 | 55) | 125 923 | 56) | 110 927 | 10 773 | 9 684 | 1975 | | 180 409 | 152 654 | 59) | 13 957 | 4 705 | 4 676 | 29 | 9 252 | 40) | 166 452 | 147 949 | 40) | 25 827 | 21 481 | 1976 | | 210 908 | 181 413 | 9 678 | 4 036 | 4 010 | 26 | 5 642 | 201 230 | 177 377 | 32 115 | 25 031 | 1977 | | 237 600 | 197 776 | 11 195 | 4 621 | 4 590 | 31 | 6 574 | 226 405 | 193 155 | 34 397 | 21 850 | 1978 | | 272 289 | 229 037 | 35) | 10 022 | 35) | 3 377 | 35) | 6 645 | 17) | 262 267 | 41) | 225 660 | 43 533 | 27 228 | 1979 | 65) | 300 539 | 260 484 | 8 716 | 3 297 | 3 280 | 17 | 5 419 | 65) | 291 823 | 257 187 | 66) | 45 809 | 66) | 31 689 | 1979 Juni | | 282 570 | 243 172 | 8 584 | 2 858 | 2 840 | 18 | 5 726 | 273 986 | 240 314 | 44 503 | 30 107 | Juli | | 286 607 | 247 171 | 8 988 | 3 263 | 3 243 | 20 | 5 725 | 277 519 | 243 908 | 44 225 | 29 841 | Aug. | | 287 998 | 248 693 | 9 508 | 3 783 | 3 761 | 22 | 5 725 | 278 490 | 244 910 | 43 885 | 29 476 | Sept. | | 287 159 | 247 694 | 8 149 | 2 422 | 2 401 | 21 | 5 727 | 279 010 | 245 272 | 43 809 | 29 362 | Okt. | | 289 298 | 249 703 | 8 411 | 2 691 | 2 672 | 19 | 5 720 | 280 887 | 247 012 | 43 067 | 28 612 | Nov. | | 296 188 | 256 376 | 8 327 | 2 530 | 2 511 | 19 | 5 797 | 287 861 | 253 846 | 44 815 | 30 763 | Dez. | | 300 539 | 260 484 | 8 716 | 3 297 | 3 280 | 17 | 5 419 | 291 823 | 257 187 | 45 809 | 31 689 | 1980 Jan. | 67) | 300 944 | 261 466 | 9 283 | 4 048 | 4 030 | 18 | 5 235 | 67) | 291 661 | 257 418 | 45 955 | 31 952 | Febr. | 37) | 302 196 | 263 407 | 8 380 | 3 241 | 3 225 | 16 | 5 139 | 37) | 293 816 | 260 166 | 46 190 | 32 353 | März | | 300 759 | 262 799 | 8 104 | 3 001 | 2 984 | 17 | 5 103 | 292 655 | 259 798 | 45 277 | 32 147 | April | | 304 784 | 266 258 | 8 266 | 3 195 | 3 178 | 17 | 5 071 | 296 518 | 263 063 | 45 280 | 32 238 | Mai | | 307 422 | 269 878 | 7 385 | 3 806 | 3 788 | 18 | 3 579 | 300 037 | 266 072 | 45 792 | 32 588 | Juni | | 308 230 | 270 734 | 7 596 | 4 161 | 4 142 | 19 | 3 435 | 300 634 | 266 573 | 45 165 | 32 505 | Juli | | 310 209 | 273 489 | 6 637 | 3 703 | 3 685 | 18 | 2 934 | 303 572 | 269 786 | 44 503 | 32 383 | Aug. | | 309 439 | 272 793 | 6 080 | 3 141 | 3 123 | 18 | 2 939 | 303 359 | 269 652 | 43 189 | 31 163 | Sept p) | | 310 854 | 274 696 | 6 419 | 3 474 | 3 456 | 18 | 2 945 | 304 435 | 271 222 | 42 680 | 30 865 | | | | | | | | | | | | | | | | | | | | | | | | | | | | | | | | | | | | | | | | | | | | | | | | | | | | | | | | | | | | | | | | | | | | | | | | | | | | | | | | | | | | | | | | | | | | | | | | | | | | | | | | | | | | | | | | | | | | | | | | | | | | | | | | | | | | | | | | | | | | | | | | | | | | | | | | | | | | | | | | | | | | | | | | | | | | | | | | | | | | | | | | | | | | | | | | | | | | | | | | | | | | | | | | | | | | | | | | | | | | | | | | | | | | | | | | |
| 1980 Jan. | | 1 029 042 | 1 011 272 | 225 770 | 225 539 | 186 344 | 39 195 | 231 | 803 272 | 785 733 | 108 189 | 107 743 | Febr. | | 1 037 690 | 1 019 790 | 228 707 | 228 476 | 188 981 | 39 495 | 231 | 808 983 | 791 314 | 108 397 | 107 891 | März | | 1 048 356 | 1 030 423 | 233 476 | 233 245 | 193 090 | 40 155 | 231 | 814 880 | 797 178 | 109 599 | 109 093 | April | 66) | 1 056 575 | 66) | 1 038 673 | 47) | 234 543 | 47) | 234 312 | 192 707 | 804 361 | 110 690 | 110 180 | Mai | | 1 064 238 | 1 046 284 | 237 480 | 237 249 | 194 654 | 42 595 | 231 | 826 758 | 809 035 | 110 940 | 110 416 | Juni | 10) | 1 077 900 | 10) | 1 059 950 | 247 527 | 247 296 | 204 458 | 42 838 | 231 | 830 373 | 812 654 | 111 507 | 111 181 | Juli | | 1 079 871 | 1 062 222 | 243 143 | 242 912 | 199 109 | 43 803 | 231 | 838 728 | 819 310 | 112 490 | 112 173 | Aug. | | 1 083 643 | 1 065 643 | 242 913 | 242 682 | 200 178 | 42 504 | 231 | 840 730 | 822 961 | 112 647 | 112 335 | Sept p) | | 1 093 981 | 1 076 284 | 248 570 | 248 339 | 206 239 | 42 100 | 231 | 845 411 | 827 945 | 112 525 | 112 218 | Inländische öffentliche Haushalte | | | | | | | | | | | | | | | | | | | 1968 | | 74 370 | 49 308 | 8 749 | 782 | 750 | 32 | 7 967 | 65 621 | 48 526 | 5 536 | 2 954 | 1969 | 52) | 75 714 | 47) | 56 500 | 2 644 | 725 | 690 | 1 919 | 52) | 73 070 | 47) | 55 775 | 5 901 | 2 988 | 1970 | 43) | 82 538 | 65 179 | 2 676 | 1 102 | 1 081 | 21 | 1 574 | 43) | 79 862 | 64 077 | 4 110 | 1971 | | 92 631 | 76 085 | 3 489 | 1 887 | 1 858 | 29 | 1 602 | 89 142 | 74 198 | 6 458 | 4 926 | 1972 | | 102 861 | 87 064 | 3 187 | 1 785 | 1 757 | 28 | 1 402 | 99 674 | 85 279 | 6 936 | 5 762 | 1973 3) | | 113 390 | 98 131 | 2 714 | 1 693 | 1 664 | 29 | 1 021 | 110 676 | 96 438 | 6 628 | 5 700 | 1973 3) | | 113 848 | 98 495 | 2 744 | 1 723 | 1 694 | 29 | 1 021 | 111 104 | 96 772 | 6 658 | 5 729 | 1974 | 53) | 132 388 | 54) | 113 048 | 6 465 | 2 121 | 2 092 | 29 | 4 344 | 55) | 125 923 | 56) | 110 927 | 10 773 | 9 684 | 1975 | | 180 409 | 152 654 | 59) | 13 957 | 4 705 | 4 676 | 29 | 9 252 | 40) | 166 452 | 147 949 | 40) | 25 827 | 21 481 | 1976 | | 210 908 | 181 413 | 9 678 | 4 036 | 4 010 | 26 | 5 642 | 201 230 | 177 377 | 32 115 | 25 031 | 1977 | | 237 600 | 197 776 | 11 195 | 4 621 | 4 590 | 31 | 6 574 | 226 405 | 193 155 | 34 397 | 21 850 | 1978 | | 272 289 | 229 037 | 35) | 10 022 | 35) | 3 377 | 35) | 6 645 | 17) | 262 267 | 41) | 225 660 | 43 533 | 27 228 | 1979 | 65) | 300 539 | 260 484 | 8 716 | 3 297 | 3 280 | 17 | 5 419 | 65) | 291 823 | 257 187 | 66) | 45 809 | 66) | 31 689 | 1979 Juni | | 282 570 | 243 172 | 8 584 | 2 858 | 2 840 | 18 | 5 726 | 273 986 | 240 314 | 44 503 | 30 107 | Juli | | 286 607 | 247 171 | 8 988 | 3 263 | 3 243 | 20 | 5 725 | 277 519 | 243 908 | 44 225 | 29 841 | Aug. | | 287 998 | 248 693 | 9 508 | 3 783 | 3 761 | 22 | 5 725 | 278 490 | 244 910 | 43 885 | 29 476 | Sept. | | 287 159 | 247 694 | 8 149 | 2 422 | 2 401 | 21 | 5 727 | 279 010 | 245 272 | 43 809 | 29 362 | Okt. | | 289 298 | 249 703 | 8 411 | 2 691 | 2 672 | 19 | 5 720 | 280 887 | 247 012 | 43 067 | 28 612 | Nov. | | 296 188 | 256 376 | 8 327 | 2 530 | 2 511 | 19 | 5 797 | 287 861 | 253 846 | 44 815 | 30 763 | Dez. | | 300 539 | 260 484 | 8 716 | 3 297 | 3 280 | 17 | 5 419 | 291 823 | 257 187 | 45 809 | 31 689 | 1980 Jan. | 67) | 300 944 | 261 466 | 9 283 | 4 048 | 4 030 | 18 | 5 235 | 67) | 291 661 | 257 418 | 45 955 | 31 952 | Febr. | 37) | 302 196 | 263 407 | 8 380 | 3 241 | 3 225 | 16 | 5 139 | 37) | 293 816 | 260 166 | 46 190 | 32 353 | März | | 300 759 | 262 799 | 8 104 | 3 001 | 2 984 | 17 | 5 103 | 292 655 | 259 798 | 45 277 | 32 147 | April | | 304 784 | 266 258 | 8 266 | 3 195 | 3 178 | 17 | 5 071 | 296 518 | 263 063 | 45 280 | 32 238 | Mai | | 307 422 | 269 878 | 7 385 | 3 806 | 3 788 | 18 | 3 579 | 300 037 | 266 072 | 45 792 | 32 588 | Juni | | 308 230 | 270 734 | 7 596 | 4 161 | 4 142 | 19 | 3 435 | 300 634 | 266 573 | 45 165 | 32 505 | Juli | | 310 209 | 273 489 | 6 637 | 3 703 | 3 685 | 18 | 2 934 | 303 572 | 269 786 | 44 503 | 32 383 | Aug. | | 309 439 | 272 793 | 6 080 | 3 141 | 3 123 | 18 | 2 939 | 303 359 | 269 652 | 43 189 | 31 163 | Sept p) | | 310 854 | 274 696 | 6 419 | 3 474 | 3 456 | 18 | 2 945 | 304 435 | 271 222 | 42 680 | 30 865 | | | | | | | | | | | | | | | | | | | | | | | | | | | | | | | | | | | | | | | | | | | | | | | | | | | | | | | | | | | | | | | | | | | | | | | | | | | | | | | | | | | | | | | | | | | | | | | | | | | | | | | | | | | | | | | | | | | | | | | | | | | | | | | | | | | | | | | | | | | | | | | | | | | | | | | | | | | | | | | | | | | | | | | | | | | | | | | | | | | | | | | | | | | | | | | | | | | | | | | | | | | | | | | | | | | | | | | | | | | | | | | | | | | | | | | | | | | | | | | | | | | | | | | | | | | | | | | | | | | | | | | | | | | | | | | | | | | | | | | | | | | | | | | | | | | | | | | | | | | | | | | | | | | | | | | | | | | | | | | | | | | |
| Inländische öffentliche Haushalte | | | | | | | | | | | | | | | | | | | | | | | | | | | | | | | | | | | | | | | | | | | | | | | | | | | | | | | | | | | | | | | | | | | | | | | | | | | | | | | | | | | | | | | | | | | | | | | | | | | | | | | | | | | | | | | | | | | | | | | | | | | | | | | | | | | | | | | | | | | | | | | | | | | | | | | | | | | | | | | | | | | | | | | | | | | | | | | | | | | | | | | | | | | | | | | | | | | | | | | | | | | | | | | | | | | | | | | | | | | | | | | | | | | | | | | | | | | | | | | | | | | | | | | | | | | | | | | | | | | | | | | | | | | | | | | | | | | | | | | | | | | | | | | | | | | | | | | | | | | | | | | | | | | | | | | | | | | | | | | | | | | | | | | | | | | | | | | | | | | | | | | | | | | | | | | | | | | | | | | | | | | | | | | | | | | | | | | | | | | | | | | | | | | | | | | | | | | | | | | | | | | | | | | | | | | | | | | | | | | | | | | | | | | | | | | | | | | | | | | | | | | | | | | | | | | | | | | | | | | | | | | | | | | | | | | | | | | | | | | | | | | | | | | | | | | | | | | | | | | | | | | | | | | | | | | | | | | | | | | | | | | | | | | | | | | | | | | | | | | | | | | | | | | | | | | | | | | | | | | | | | | | | | | | | | | | | | | | | | | | | | | | | | | | | | | | | | | | | | | | | | | | | | | | | | | | | | | | | | | | | | | | | | | | | | | | | | | | | | | | | | | | | | | | | | | | | | | | | | | | | | | | | | | | | | | | | | | | | | | | | | | | | | | | | | | | | | | | | | | | | | | | | | | | | | | | | | | | | | | | | | | | | | | | | | | | | | | | | | | | | | | | | | | | | | | | | | | | | | | | | | | | | | | | | | | | | | | | | | | | | | | | | | | | | | | | | | | | | | | | | | | | | | | | | | | | | | | | | | | | | | | | | | | | | | | | | | | | | | | | | | | | | | | | | | | | |
| 1968 | | 74 370 | 49 308 | 8 749 | 782 | 750 | 32 | 7 967 | 65 621 | 48 526 | 5 536 | 2 954 | 1969 | 52) | 75 714 | 47) | 56 500 | 2 644 | 725 | 690 | 1 919 | 52) | 73 070 | 47) | 55 775 | 5 901 | 2 988 | 1970 | 43) | 82 538 | 65 179 | 2 676 | 1 102 | 1 081 | 21 | 1 574 | 43) | 79 862 | 64 077 | 4 110 | 1971 | | 92 631 | 76 085 | 3 489 | 1 887 | 1 858 | 29 | 1 602 | 89 142 | 74 198 | 6 458 | 4 926 | 1972 | | 102 861 | 87 064 | 3 187 | 1 785 | 1 757 | 28 | 1 402 | 99 674 | 85 279 | 6 936 | 5 762 | 1973 3) | | 113 390 | 98 131 | 2 714 | 1 693 | 1 664 | 29 | 1 021 | 110 676 | 96 438 | 6 628 | 5 700 | 1973 3) | | 113 848 | 98 495 | 2 744 | 1 723 | 1 694 | 29 | 1 021 | 111 104 | 96 772 | 6 658 | 5 729 | 1974 | 53) | 132 388 | 54) | 113 048 | 6 465 | 2 121 | 2 092 | 29 | 4 344 | 55) | 125 923 | 56) | 110 927 | 10 773 | 9 684 | 1975 | | 180 409 | 152 654 | 59) | 13 957 | 4 705 | 4 676 | 29 | 9 252 | 40) | 166 452 | 147 949 | 40) | 25 827 | 21 481 | 1976 | | 210 908 | 181 413 | 9 678 | 4 036 | 4 010 | 26 | 5 642 | 201 230 | 177 377 | 32 115 | 25 031 | 1977 | | 237 600 | 197 776 | 11 195 | 4 621 | 4 590 | 31 | 6 574 | 226 405 | 193 155 | 34 397 | 21 850 | 1978 | | 272 289 | 229 037 | 35) | 10 022 | 35) | 3 377 | 35) | 6 645 | 17) | 262 267 | 41) | 225 660 | 43 533 | 27 228 | 1979 | 65) | 300 539 | 260 484 | 8 716 | 3 297 | 3 280 | 17 | 5 419 | 65) | 291 823 | 257 187 | 66) | 45 809 | 66) | 31 689 | 1979 Juni | | 282 570 | 243 172 | 8 584 | 2 858 | 2 840 | 18 | 5 726 | 273 986 | 240 314 | 44 503 | 30 107 | Juli | | 286 607 | 247 171 | 8 988 | 3 263 | 3 243 | 20 | 5 725 | 277 519 | 243 908 | 44 225 | 29 841 | Aug. | | 287 998 | 248 693 | 9 508 | 3 783 | 3 761 | 22 | 5 725 | 278 490 | 244 910 | 43 885 | 29 476 | Sept. | | 287 159 | 247 694 | 8 149 | 2 422 | 2 401 | 21 | 5 727 | 279 010 | 245 272 | 43 809 | 29 362 | Okt. | | 289 298 | 249 703 | 8 411 | 2 691 | 2 672 | 19 | 5 720 | 280 887 | 247 012 | 43 067 | 28 612 | Nov. | | 296 188 | 256 376 | 8 327 | 2 530 | 2 511 | 19 | 5 797 | 287 861 | 253 846 | 44 815 | 30 763 | Dez. | | 300 539 | 260 484 | 8 716 | 3 297 | 3 280 | 17 | 5 419 | 291 823 | 257 187 | 45 809 | 31 689 | 1980 Jan. | 67) | 300 944 | 261 466 | 9 283 | 4 048 | 4 030 | 18 | 5 235 | 67) | 291 661 | 257 418 | 45 955 | 31 952 | Febr. | 37) | 302 196 | 263 407 | 8 380 | 3 241 | 3 225 | 16 | 5 139 | 37) | 293 816 | 260 166 | 46 190 | 32 353 | März | | 300 759 | 262 799 | 8 104 | 3 001 | 2 984 | 17 | 5 103 | 292 655 | 259 798 | 45 277 | 32 147 | April | | 304 784 | 266 258 | 8 266 | 3 195 | 3 178 | 17 | 5 071 | 296 518 | 263 063 | 45 280 | 32 238 | Mai | | 307 422 | 269 878 | 7 385 | 3 806 | 3 788 | 18 | 3 579 | 300 037 | 266 072 | 45 792 | 32 588 | Juni | | 308 230 | 270 734 | 7 596 | 4 161 | 4 142 | 19 | 3 435 | 300 634 | 266 573 | 45 165 | 32 505 | Juli | | 310 209 | 273 489 | 6 637 | 3 703 | 3 685 | 18 | 2 934 | 303 572 | 269 786 | 44 503 | 32 383 | Aug. | | 309 439 | 272 793 | 6 080 | 3 141 | 3 123 | 18 | 2 939 | 303 359 | 269 652 | 43 189 | 31 163 | Sept p) | | 310 854 | 274 696 | 6 419 | 3 474 | 3 456 | 18 | 2 945 | 304 435 | 271 222 | 42 680 | 30 865 | | | | | | | | | | | | | | | | | | | | | | | | | | | | | | | | | | | | | | | | | | | | | | | | | | | | | | | | | | | | | | | | | | | | | | | | | | | | | | | | | | | | | | | | | | | | | | | | | | | | | | | | | | | | | | | | | | | | | | | | | | | | | | | | | | | | | | | | | | | | | | | | | | | | | | | | | | | | | | | | | | | | | | | | | | | | | | | | | | | | | | | | | | | | | | | | | | | | | | | | | | | | | | | | | | | | | | | | | | | | | | | | | | | | | | | | | | | | | | | | | | | | | | | | | | | | | | | | | | | | | | | | | | | | | | | | | | | | | | | | | | | | | | | | | | | | | | | | | | | | | | | | | | | | | | | | | | | | | | | | | | | | | | | | | | | | | | | | | | | | | | | | | | | | | | | | | | | | | | | | | | | | | | | | | | | | | | | | | | | | | | | | | | | | | | | | | | | | | | | | | | | | | | | | | | | | | | | | | | | | | | | | | | | | | | | | | | | | | | | | | | | | | | | | | | | | | | | | | | | | |
| 1979 Juni | | 282 570 | 243 172 | 8 584 | 2 858 | 2 840 | 18 | 5 726 | 273 986 | 240 314 | 44 503 | 30 107 | Juli | | 286 607 | 247 171 | 8 988 | 3 263 | 3 243 | 20 | 5 725 | 277 519 | 243 908 | 44 225 | 29 841 | Aug. | | 287 998 | 248 693 | 9 508 | 3 783 | 3 761 | 22 | 5 725 | 278 490 | 244 910 | 43 885 | 29 476 | Sept. | | 287 159 | 247 694 | 8 149 | 2 422 | 2 401 | 21 | 5 727 | 279 010 | 245 272 | 43 809 | 29 362 | Okt. | | 289 298 | 249 703 | 8 411 | 2 691 | 2 672 | 19 | 5 720 | 280 887 | 247 012 | 43 067 | 28 612 | Nov. | | 296 188 | 256 376 | 8 327 | 2 530 | 2 511 | 19 | 5 797 | 287 861 | 253 846 | 44 815 | 30 763 | Dez. | | 300 539 | 260 484 | 8 716 | 3 297 | 3 280 | 17 | 5 419 | 291 823 | 257 187 | 45 809 | 31 689 | 1980 Jan. | 67) | 300 944 | 261 466 | 9 283 | 4 048 | 4 030 | 18 | 5 235 | 67) | 291 661 | 257 418 | 45 955 | 31 952 | Febr. | 37) | 302 196 | 263 407 | 8 380 | 3 241 | 3 225 | 16 | 5 139 | 37) | 293 816 | 260 166 | 46 190 | 32 353 | März | | 300 759 | 262 799 | 8 104 | 3 001 | 2 984 | 17 | 5 103 | 292 655 | 259 798 | 45 277 | 32 147 | April | | 304 784 | 266 258 | 8 266 | 3 195 | 3 178 | 17 | 5 071 | 296 518 | 263 063 | 45 280 | 32 238 | Mai | | 307 422 | 269 878 | 7 385 | 3 806 | 3 788 | 18 | 3 579 | 300 037 | 266 072 | 45 792 | 32 588 | Juni | | 308 230 | 270 734 | 7 596 | 4 161 | 4 142 | 19 | 3 435 | 300 634 | 266 573 | 45 165 | 32 505 | Juli | | 310 209 | 273 489 | 6 637 | 3 703 | 3 685 | 18 | 2 934 | 303 572 | 269 786 | 44 503 | 32 383 | Aug. | | 309 439 | 272 793 | 6 080 | 3 141 | 3 123 | 18 | 2 939 | 303 359 | 269 652 | 43 189 | 31 163 | Sept p) | | 310 854 | 274 696 | 6 419 | 3 474 | 3 456 | 18 | 2 945 | 304 435 | 271 222 | 42 680 | 30 865 | | | | | | | | | | | | | | | | | | | | | | | | | | | | | | | | | | | | | | | | | | | | | | | | | | | | | | | | | | | | | | | | | | | | | | | | | | | | | | | | | | | | | | | | | | | | | | | | | | | | | | | | | | | | | | | | | | | | | | | | | | | | | | | | | | | | | | | | | | | | | | | | | | | | | | | | | | | | | | | | | | | | | | | | | | | | | | | | | | | | | | | | | | | | | | | | | | | | | | | | | | | | | | | | | | | | | | | | | | | | | | | | | | | | | | | | | | | | | | | | | | | | | | | | | | | | | | | | | | | | | | | | | | | | | | | | | | | | | | | | | | | | | | | | | | | | | | | | | | | | | | | | | | | | | | | | | | | | | | | | | | | | | | | | | | | | | | | | | | | | | | | | | | | | | | | | | | | | | | | | | | | | | | | | | | | | | | | | | | | | | | | | | | | | | | | | | | | | | | | | | | | | | | | | | | | | | | | | | | | | | | | | | | | | | | | | | | | | | | | | | | | | | | | | | | | | | | | | | | | | | | | | | | | | | | | | | | | | | | | | | | | | | | | | | | | | | | | | | | | | | | | | | | | | | | | | | | | | | | | | | | | | | | | | | | | | | | | | | | | | | | | | | | | | | | | | | | | | | | | | | | | | | | | | | | | | | | | | | | | | | | | | | | | | | | | | | | | | | | | | | | | | | | | | | | | | | | | | | | | | | | | | | | | | | | | | | | | | | | | | | | | |
| 1980 Jan. | 67) | 300 944 | 261 466 | 9 283 | 4 048 | 4 030 | 18 | 5 235 | 67) | 291 661 | 257 418 | 45 955 | 31 952 | Febr. | 37) | 302 196 | 263 407 | 8 380 | 3 241 | 3 225 | 16 | 5 139 | 37) | 293 816 | 260 166 | 46 190 | 32 353 | März | | 300 759 | 262 799 | 8 104 | 3 001 | 2 984 | 17 | 5 103 | 292 655 | 259 798 | 45 277 | 32 147 | April | | 304 784 | 266 258 | 8 266 | 3 195 | 3 178 | 17 | 5 071 | 296 518 | 263 063 | 45 280 | 32 238 | Mai | | 307 422 | 269 878 | 7 385 | 3 806 | 3 788 | 18 | 3 579 | 300 037 | 266 072 | 45 792 | 32 588 | Juni | | 308 230 | 270 734 | 7 596 | 4 161 | 4 142 | 19 | 3 435 | 300 634 | 266 573 | 45 165 | 32 505 | Juli | | 310 209 | 273 489 | 6 637 | 3 703 | 3 685 | 18 | 2 934 | 303 572 | 269 786 | 44 503 | 32 383 | Aug. | | 309 439 | 272 793 | 6 080 | 3 141 | 3 123 | 18 | 2 939 | 303 359 | 269 652 | 43 189 | 31 163 | Sept p) | | 310 854 | 274 696 | 6 419 | 3 474 | 3 456 | 18 | 2 945 | 304 435 | 271 222 | 42 680 | 30 865 | | | | | | | | | | | | | | | | | | | | | | | | | | | | | | | | | | | | | | | | | | | | | | | | | | | | | | | | | | | | | | | | | | | | | | | | | | | | | | | | | | | | | | | | | | | | | | | | | | | | | | | | | | | | | | | | | | | | | | | | | | | | | | | | | | | | | | | | | | | | | | | | | | | | | | | | | | | | | | | | | | | | | | | | | | | | | | | | | | | | | | | | | | | | | | | | | | | | | | | | | | | | | | | | | | | | | | | | | | | | | | | | | | | | | | | | | | | | | | | | | | | | | | | | | | | | | | | | | | | | | | | | | | | | | | | | | | | | | | | | | | | | | | | | | | | | | | | | | | | | | | | | | | | | | | | | | | | | | | | | | | | | | | | | | | | | | | | | | | | | | | | | | | | | | | | | | | | | | | | | | | | | | | | | | | | | | | | | | | | | | | | | | | | | | | | | | | | | | | | | | | | | | | | | | | | | | | | | | | | | | | | | | | | | | | | | | | | | | | | | | | | | | | | | | | | | | | | | | | | | | | | | | | | | | | | | | | | | | | | | | | | | | | | | | | | | | | | | | | | | | | | | | | | | | | | | | | | | | | | | | | | | | | | | | | | | | | | | | | | | | | | | | | | | | | | | | | | | | | | | | | | | | | | | | | | | | | | | | | | | | | | | | | | | | | | | | | | | | | | | | | | | | | | | | | | | | | | | | | | | | | | | | | | | | | | | | | | | | | | | | | | | | | | | | | | | | | | | | | | | | | | | | | | | | | | | | | | | | | | | | | | | | | | | | | | | | | | | | | | | | | | | | | | | | | | | | | | | | | | | | | | | | | | | | | | | | | |

Anmerkung * s. S. 16*/17*. — 1 Inländische Unternehmen und Privatpersonen: Schatzwechsel und unverzinsliche Schatzanweisungen der Bundesbahn und Bundespost. Inländische öffentliche Haushalte: Schatzwechsel und unverzinsliche Schatzanweisungen des Bundes und der Länder (ohne Mobilisierung- und Liquiditätspapiere). — 2 und 3 s. S. 16*/17*. —

4 + 190 Mio DM. — 5 + 210 Mio DM. — 6 + 130 Mio DM. — 7 + 230 Mio DM. — 8 + 170 Mio DM. — 9 + 270 Mio DM. — 10 + 100 Mio DM. — 11 + 200 Mio DM. — 12 — 100 Mio DM. — 13 + 500 Mio DM. — 14 + 520 Mio DM. — 15 + 140 Mio DM. — 16 + 360 Mio DM. — 17 + 380 Mio DM. —

18 + 320 Mio DM. — 19 + 540 Mio DM. — 20 + 570 Mio DM. — 21 + 160 Mio DM. — 22 + 410 Mio DM. — 23 + 3 300 Mio DM. — 24 + 3 340 Mio DM. — 25 + 110 Mio DM. — 26 + 3 190 Mio DM. — 27 + 3 230 Mio DM. — 28 + 3 140 Mio DM. — 29 + 3 180 Mio DM. — 30 — 330 Mio DM. — 31 — 290 Mio DM. —

| | | | | langfristig | | | | | | Stand am Jahres- bzw. Monatsende |
|---------------------------|-------------------------|------------------------|--|--|--|---------------------------|------------------------|--|--|----------------------------------|
| Buch-kredite und Darlehen | Wechsel-diskont-kredite | durch-laufende Kredite | Wert-papiere (ohne Bank-schuld-verschrei-bungen) | zusammen | | Buch-kredite und Darlehen | durch-laufende Kredite | Wert-papiere (ohne Bank-schuld-verschrei-bungen) | Aus-gleichs- und Deckungs-forderun-gen | |
| | | | | mit Wertpapierbeständen(n), Ausgleichs- und Deckungs-forderungen | ohne Wertpapierbestände(n), Ausgleichs- und Deckungs-forderungen | | | | | |
| 27 801 | 3 913 | 666 | 1 602 | 219 565 | 210 422 | 185 167 | 25 255 | 9 143 | — | 1968 |
| 31 580 | 4 650 | 711 | 1 692 | 4) 245 753 | 5) 235 411 | 5) 209 944 | 25 467 | 10 342 | — | 1969 |
| 39 994 | 5 261 | 930 | 1 733 | 10) 268 349 | 11) 257 252 | 230 630 | 9) 26 622 | 11 097 | — | 1970 2) |
| 39 994 | 5 261 | 1 261 | 1 733 | 268 676 | 257 579 | 230 630 | 26 949 | 11 097 | — | 1970 2) |
| 51 871 | 5 390 | 1 410 | 1 950 | 16) 298 212 | 17) 286 757 | 258 801 | 27 956 | 11 455 | — | 1971 |
| 63 243 | 5 726 | 996 | 1 923 | 17) 341 500 | 22) 329 695 | 301 184 | 28 511 | 11 805 | — | 1972 |
| 69 417 | 5 907 | 1 175 | 2 016 | 28) 383 063 | 29) 370 496 | 341 053 | 29 443 | 12 567 | — | 1973 3) |
| 69 919 | 5 908 | 1 176 | 2 016 | 385 306 | 372 694 | 343 208 | 29 486 | 12 612 | — | 1973 3) |
| 72 407 | 6 150 | 908 | 2 250 | 34) 410 740 | 35) 398 351 | 367 491 | 37) 30 860 | 12 389 | — | 1974 |
| 71 467 | 5 441 | 684 | 1 652 | 452 742 | 441 390 | 409 082 | 32 308 | 11 352 | — | 1975 |
| 79 403 | 5 151 | 578 | 1 504 | 499 702 | 484 881 | 450 800 | 34 081 | 14 821 | — | 1976 |
| 45) 86 165 | 4 755 | 563 | 1 376 | 46) 552 858 | 46) 535 939 | 500 179 | 35 760 | 16 919 | — | 1977 |
| 94 835 | 4 024 | 868 | 630 | 49) 620 526 | 42) 603 398 | 565 535 | 37 863 | 17 128 | — | 1978 |
| 51) 105 360 | 4 324 | 966 | 448 | 64) 691 910 | 18) 675 095 | 634 514 | 40 581 | 16 815 | — | 1979 |
| 99 244 | 3 844 | 1 028 | 520 | 653 074 | 635 520 | 596 811 | 38 709 | 17 554 | — | 1979 Juni |
| 100 750 | 3 929 | 1 038 | 516 | 659 028 | 642 269 | 603 336 | 38 933 | 16 759 | — | Juli |
| 101 435 | 4 013 | 1 058 | 512 | 664 826 | 648 440 | 608 969 | 39 471 | 16 386 | — | Aug. |
| 102 016 | 4 040 | 1 025 | 450 | 669 683 | 653 210 | 613 589 | 39 621 | 16 473 | — | Sept. |
| 103 507 | 4 120 | 1 095 | 449 | 676 729 | 659 862 | 619 650 | 40 212 | 16 867 | — | Okt. |
| 103 232 | 4 102 | 1 009 | 457 | 683 313 | 666 615 | 626 221 | 40 394 | 16 698 | — | Nov. |
| 105 360 | 4 324 | 966 | 448 | 691 910 | 675 095 | 634 514 | 40 581 | 16 815 | — | Dez. |
| 102 539 | 4 329 | 875 | 446 | 695 083 | 677 990 | 637 223 | 40 767 | 17 093 | — | 1980 Jan. |
| 102 686 | 4 381 | 824 | 506 | 700 586 | 683 423 | 642 476 | 40 947 | 17 163 | — | Febr. |
| 103 916 | 4 416 | 761 | 506 | 705 281 | 688 085 | 646 989 | 41 096 | 17 196 | — | März |
| 104 994 | 4 426 | 760 | 510 | 711 342 | 694 181 | 652 625 | 41 556 | 17 161 | — | April |
| 105 127 | 4 492 | 797 | 524 | 715 818 | 698 619 | 656 901 | 41 718 | 17 199 | — | Mai |
| 105 874 | 4 521 | 786 | 326 | 718 866 | 701 473 | 659 646 | 41 827 | 17 393 | — | Juni |
| 106 722 | 4 718 | 733 | 317 | 724 238 | 707 137 | 665 164 | 41 973 | 17 101 | — | Juli |
| 106 999 | 4 570 | 766 | 312 | 728 083 | 710 626 | 668 462 | 42 164 | 17 457 | — | Aug. |
| 106 854 | 4 537 | 827 | 307 | 732 886 | 715 727 | 673 381 | 42 346 | 17 159 | — | Sept p) |

| | | | | | | | | | | |
|------------|---|----|--------|-------------|-------------|---------|-------|------------|-------|-----------|
| 2 948 | — | 6 | 2 582 | 60 085 | 45 572 | 43 848 | 1 724 | 5 841 | 8 672 | 1968 |
| 2 964 | — | 24 | 2 913 | 52) 67 169 | 47) 52 787 | 50 984 | 1 803 | 6 064 | 8 318 | 1969 |
| 4 090 | — | 20 | 2 224 | 43) 73 528 | 59 967 | 57 991 | 1 976 | 5 653 | 7 908 | 1970 |
| 4 902 | — | 24 | 1 532 | 82 684 | 69 272 | 66 938 | 2 334 | 5 909 | 7 503 | 1971 |
| 5 716 | — | 46 | 1 174 | 92 738 | 79 517 | 77 054 | 2 463 | 6 106 | 7 115 | 1972 |
| 5 612 | — | 88 | 928 | 104 048 | 90 738 | 87 906 | 2 832 | 6 688 | 6 622 | 1973 3) |
| 5 641 | — | 88 | 929 | 104 446 | 91 043 | 88 211 | 2 832 | 6 727 | 6 676 | 1973 3) |
| 9 665 | — | 19 | 1 089 | 57) 115 150 | 58) 101 243 | 98 271 | 2 972 | 7 685 | 6 222 | 1974 |
| 21 447 | — | 34 | 4 346 | 140 625 | 126 468 | 123 262 | 3 206 | 8 430 | 5 727 | 1975 |
| 24 993 | — | 38 | 7 084 | 169 115 | 152 346 | 148 751 | 3 595 | 11 573 | 5 196 | 1976 |
| 21 817 | — | 33 | 12 547 | 192 008 | 171 305 | 167 338 | 3 967 | 15 911 | 4 792 | 1977 |
| 27 186 | — | 42 | 16 305 | 17) 218 734 | 41) 198 432 | 194 088 | 4 344 | 15 822 | 4 480 | 1978 |
| 66) 31 649 | — | 40 | 14 120 | 61) 246 014 | 8) 225 498 | 220 707 | 4 791 | 16 313 | 4 203 | 1979 |
| 30 073 | — | 34 | 14 396 | 229 483 | 210 207 | 205 637 | 4 570 | 14 888 | 4 388 | 1979 Juni |
| 29 804 | — | 37 | 14 384 | 233 294 | 214 067 | 209 451 | 4 616 | 14 969 | 4 258 | Juli |
| 29 441 | — | 35 | 14 409 | 234 605 | 215 434 | 210 801 | 4 633 | 14 912 | 4 259 | Aug. |
| 29 316 | — | 46 | 14 447 | 235 201 | 215 910 | 211 240 | 4 670 | 15 032 | 4 259 | Sept. |
| 28 565 | — | 47 | 14 455 | 237 820 | 218 400 | 213 714 | 4 686 | 15 162 | 4 258 | Okt. |
| 30 722 | — | 41 | 14 052 | 243 046 | 223 083 | 218 391 | 4 692 | 15 705 | 4 258 | Nov. |
| 31 649 | — | 40 | 14 120 | 246 014 | 225 498 | 220 707 | 4 791 | 16 313 | 4 203 | Dez. |
| 31 912 | — | 40 | 14 003 | 67) 245 706 | 225 466 | 220 568 | 4 898 | 67) 16 040 | 4 200 | 1980 Jan. |
| 32 316 | — | 37 | 13 837 | 37) 247 626 | 227 813 | 222 786 | 5 027 | 37) 15 614 | 4 199 | Febr. |
| 32 109 | — | 38 | 13 130 | 247 378 | 227 651 | 222 554 | 5 097 | 15 526 | 4 201 | März |
| 32 199 | — | 39 | 13 042 | 251 238 | 230 825 | 225 689 | 5 136 | 16 212 | 4 201 | April |
| 32 566 | — | 22 | 13 204 | 254 245 | 233 484 | 228 305 | 5 179 | 16 559 | 4 202 | Mai |
| 32 484 | — | 21 | 12 660 | 255 469 | 234 068 | 228 874 | 5 194 | 17 296 | 4 105 | Juni |
| 32 361 | — | 22 | 12 120 | 259 069 | 237 403 | 232 020 | 5 383 | 17 669 | 3 997 | Juli |
| 31 140 | — | 23 | 12 026 | 260 170 | 238 489 | 233 057 | 5 432 | 17 685 | 3 996 | Aug. |
| 30 842 | — | 23 | 11 815 | 261 755 | 240 357 | 234 924 | 5 433 | 17 403 | 3 995 | Sept p) |

32 — 440 Mio DM. — 33 — 400 Mio DM. —
 34 — 460 Mio DM. — 35 — 420 Mio DM. —
 36 — 270 Mio DM. — 37 — 150 Mio DM. —
 38 + 220 Mio DM. — 39 + 240 Mio DM. —
 40 + 180 Mio DM. — 41 + 420 Mio DM. —
 42 — 220 Mio DM. — 43 — 140 Mio DM. —
 44 + 640 Mio DM. — 45 + 340 Mio DM. —

46 + 300 Mio DM. — 47 — 210 Mio DM. —
 48 + 440 Mio DM. — 49 + 310 Mio DM. —
 50 — 200 Mio DM. — 51 + 120 Mio DM. —
 52 — 250 Mio DM. — 53 — 1 530 Mio DM. —
 54 — 1 450 Mio DM. — 55 — 1 500 Mio DM. —
 56 — 1 400 Mio DM. — 57 — 1 420 Mio DM. —

58 — 1 370 Mio DM. — 59 — 180 Mio DM. —
 60 — 130 Mio DM. — 61 — 110 Mio DM. —
 62 + 450 Mio DM. — 63 + 370 Mio DM. —
 64 + 250 Mio DM. — 65 — 280 Mio DM. —
 66 — 170 Mio DM. — 67 — 350 Mio DM. —
 p Vorläufig.

III. Kreditinstitute

5. Einlagen und aufgenommene Kredite von Nichtbanken nach Gläubigergruppen, Befristung und Arten *)

Mio DM

| Stand am Jahres- bzw. Monatsende | Einlagen und aufgenommene Kredite insgesamt 1) | Sichteinlagen | | | Termingelder mit Befristung von 1 Monat und darüber (ohne Sparbriefe und ohne durchlaufende Kredite) 1) | | | | | |
|----------------------------------|--|---------------|----------------|-------------------|---|---------------------------|----------------------------|------------------------------|-------------------------------|---------------------|
| | | insgesamt | täglich fällig | bis unter 1 Monat | insgesamt | 1 Monat bis unter 4 Jahre | | | | 4 Jahre und darüber |
| | | | | | | zusammen | 1 Monat bis unter 3 Monate | 3 Monate bis 1 Jahr einschl. | über 1 Jahr bis unter 4 Jahre | |
| Nichtbanken insgesamt | | | | | | | | | | |
| 1968 | 365 364 | 62 298 | 61 475 | 823 | 101 912 | 49 400 | 9 756 | 31 257 | 8 387 | 52 512 |
| 1969 | 405 917 | 66 481 | 64 620 | 1 861 | 114 888 | 58 395 | 15 335 | 35 405 | 7 655 | 56 493 |
| 1970 | 4) 447 058 | 5) 72 960 | 5) 70 620 | 2 340 | 6) 127 085 | 67 740 | 29 368 | 33 750 | 4 822 | 6) 59 345 |
| 1971 | 10) 504 002 | 11) 83 460 | 11) 81 114 | 2 346 | 12) 142 774 | 12) 77 794 | 37 552 | 12) 36 408 | | 3 834 |
| 1972 | 18) 576 196 | 7) 95 937 | 7) 93 263 | 2 674 | 165 946 | 93 790 | 44 148 | 45 037 | | 4 605 |
| 1973 3) | 20) 640 813 | 5) 96 830 | 5) 94 395 | 2 435 | 21) 207 281 | 124 203 | 67 170 | 53 668 | | 3 365 |
| 1973 3) | 646 863 | 97 805 | 95 343 | 2 462 | 207 959 | 124 844 | 67 511 | 53 948 | | 3 385 |
| 1974 | 24) 697 748 | 109 455 | 105 159 | 4 296 | 25) 210 345 | 123 120 | 75 258 | 45 318 | | 2 544 |
| 1975 | 29) 789 478 | 129 978 | 125 796 | 4 182 | 30) 205 008 | 8) 107 959 | 61 468 | 43 509 | | 2 982 |
| 1976 | 5) 858 242 | 129 958 | 124 586 | 5 372 | 34) 225 599 | 35) 118 840 | 63 229 | 51 834 | 38) 3 777 | 31) 106 759 |
| 1977 | 41) 942 170 | 144 319 | 139 537 | 4 782 | 252 045 | 42) 132 746 | 73 292 | 55 295 | | 4 159 |
| 1978 | 44) 1 040 310 | 5) 165 879 | 5) 160 715 | 5 164 | 286 621 | 150 491 | 77 045 | 68 690 | | 4 756 |
| 1979 | 44) 1 116 866 | 172 215 | 164 482 | 7 733 | 329 650 | 173 961 | 96 686 | 72 312 | | 4 983 |
| 1979 Juni | 1 046 093 | 160 146 | 156 832 | 3 314 | 289 028 | 143 350 | 76 382 | 62 185 | | 4 783 |
| Juli | 8) 1 050 916 | 160 645 | 157 459 | 3 186 | 294 574 | 147 241 | 79 669 | 62 807 | | 4 765 |
| Aug. | 1 053 972 | 156 913 | 153 659 | 3 254 | 299 601 | 151 005 | 78 634 | 67 460 | | 4 911 |
| Sept. | 46) 1 054 050 | 156 810 | 153 005 | 3 805 | 298 735 | 149 741 | 74 466 | 70 365 | | 4 910 |
| Okt. | 1 061 699 | 157 830 | 154 291 | 3 539 | 306 112 | 154 801 | 75 475 | 74 435 | | 4 891 |
| Nov. | 46) 1 082 033 | 171 644 | 166 858 | 4 786 | 313 038 | 160 016 | 81 721 | 73 381 | | 4 914 |
| Dez. | 1 116 866 | 172 215 | 164 482 | 7 733 | 329 650 | 173 961 | 96 686 | 72 312 | | 4 983 |
| 1980 Jan. | 1 091 875 | 154 080 | 151 120 | 2 960 | 324 007 | 168 462 | 101 867 | 61 804 | | 4 791 |
| Febr. | 1 098 582 | 155 092 | 151 582 | 3 510 | 329 437 | 172 150 | 106 084 | 61 456 | | 4 610 |
| März | 55) 1 094 336 | 154 347 | 151 174 | 3 173 | 53) 329 177 | 53) 171 305 | 53) 104 793 | 62 082 | | 4 430 |
| April | 56) 1 094 452 | 154 692 | 151 463 | 3 229 | 42) 332 044 | 42) 173 406 | 106 409 | 42) 62 572 | | 4 425 |
| Mai | 1 104 072 | 159 690 | 155 130 | 4 560 | 337 590 | 175 907 | 104 577 | 66 867 | | 4 463 |
| Juni | 8) 1 105 544 | 162 200 | 158 834 | 3 366 | 336 222 | 173 429 | 97 151 | 71 837 | | 4 441 |
| Juli | 33) 1 107 222 | 159 173 | 155 539 | 3 634 | 340 855 | 176 221 | 99 380 | 72 558 | | 4 283 |
| Aug. | 1 115 768 | 159 139 | 155 103 | 4 036 | 346 934 | 180 073 | 104 517 | 71 508 | | 4 048 |
| Sept. p) | 1 114 738 | 163 445 | 158 388 | 5 057 | 341 044 | 173 134 | 103 756 | 65 356 | | 4 022 |
| Inländische Nichtbanken | | | | | | | | | | |
| 1968 | 360 630 | 60 488 | 59 671 | 817 | 100 803 | 48 861 | 9 584 | 30 969 | 8 308 | 51 942 |
| 1969 | 400 193 | 64 352 | 62 563 | 1 789 | 113 376 | 57 446 | 14 822 | 35 021 | 7 603 | 55 930 |
| 1970 | 4) 439 473 | 5) 70 918 | 5) 68 736 | 2 182 | 6) 123 795 | 65 164 | 28 427 | 32 171 | 4 566 | 6) 58 631 |
| 1971 | 10) 497 254 | 11) 80 723 | 11) 78 391 | 2 332 | 12) 141 274 | 12) 77 073 | 37 337 | 12) 35 961 | | 3 775 |
| 1972 | 18) 569 057 | 7) 93 020 | 7) 90 427 | 2 593 | 164 302 | 93 032 | 43 915 | 44 548 | | 4 569 |
| 1973 3) | 20) 632 721 | 5) 93 981 | 5) 91 721 | 2 260 | 21) 204 723 | 122 358 | 66 740 | 52 375 | | 3 243 |
| 1973 3) | 638 769 | 94 956 | 92 669 | 2 287 | 205 401 | 122 999 | 67 081 | 52 655 | | 3 263 |
| 1974 | 24) 689 574 | 106 396 | 102 309 | 4 087 | 25) 207 708 | 121 171 | 74 302 | 44 368 | | 2 501 |
| 1975 | 47) 774 543 | 126 278 | 122 630 | 3 648 | 48) 196 780 | 100 920 | 58 597 | 39 497 | | 2 826 |
| 1976 | 9) 840 977 | 125 763 | 121 038 | 4 725 | 216 142 | 34) 111 328 | 59 840 | 48 114 | 36) 3 374 | 37) 104 814 |
| 1977 | 49) 921 672 | 8) 140 085 | 8) 135 588 | 4 497 | 240 235 | 123 726 | 69 541 | 50 476 | | 3 719 |
| 1978 | 50) 1 013 096 | 161 135 | 156 271 | 4 864 | 269 291 | 137 499 | 71 814 | 61 384 | | 4 301 |
| 1979 | 54) 1 085 888 | 5) 167 342 | 5) 160 127 | 7 215 | 309 201 | 158 623 | 90 051 | 64 133 | | 4 439 |
| 1979 Juni | 51) 1 021 667 | 155 528 | 152 392 | 3 136 | 274 625 | 133 935 | 72 754 | 56 769 | | 4 412 |
| Juli | 8) 1 024 147 | 155 715 | 152 793 | 2 922 | 278 150 | 135 971 | 75 536 | 56 066 | | 4 369 |
| Aug. | 1 027 991 | 152 525 | 149 414 | 3 111 | 283 424 | 140 057 | 75 233 | 60 460 | | 4 364 |
| Sept. | 1 027 965 | 152 255 | 148 624 | 3 631 | 283 630 | 139 002 | 71 648 | 62 993 | | 4 361 |
| Okt. | 1 035 353 | 153 349 | 149 973 | 3 376 | 289 720 | 143 629 | 72 332 | 66 933 | | 4 364 |
| Nov. | 1 052 448 | 166 259 | 161 627 | 4 632 | 294 276 | 146 307 | 76 667 | 65 266 | | 4 374 |
| Dez. | 1 085 888 | 167 342 | 160 127 | 7 215 | 309 201 | 158 623 | 90 051 | 64 133 | | 4 439 |
| 1980 Jan. | 1 065 062 | 149 049 | 146 307 | 2 742 | 307 894 | 157 178 | 96 597 | 56 302 | | 4 279 |
| Febr. | 1 071 700 | 149 738 | 147 031 | 2 707 | 313 634 | 161 289 | 100 544 | 56 650 | | 4 095 |
| März | 1 068 107 | 149 301 | 146 378 | 2 923 | 313 866 | 160 913 | 99 412 | 57 583 | | 3 918 |
| April | 1 067 313 | 149 840 | 146 868 | 2 972 | 315 668 | 161 721 | 99 359 | 58 458 | | 3 904 |
| Mai | 1 077 900 | 154 653 | 150 385 | 4 268 | 322 427 | 165 494 | 100 199 | 61 357 | | 3 938 |
| Juni | 51) 1 078 561 | 157 225 | 154 244 | 2 981 | 320 214 | 162 388 | 93 447 | 65 095 | | 3 846 |
| Juli | 51) 1 080 799 | 154 260 | 151 087 | 3 173 | 325 391 | 165 880 | 95 691 | 66 476 | | 3 713 |
| Aug. | 1 089 249 | 154 165 | 150 529 | 3 636 | 331 458 | 169 741 | 100 258 | 65 894 | | 3 589 |
| Sept. p) | 1 087 451 | 156 973 | 153 524 | 3 449 | 326 298 | 163 548 | 99 940 | 60 056 | | 3 552 |

* Ohne Einlagen und aufgenommene Kredite der Auslandsfilialen (s. Tab. III, 9) sowie der Bausparkassen; für Kreditgenossenschaften nur Teilerhebung, vgl. Tab. III, 11. Einschl. Verbindlichkeiten gegenüber Bausparkassen. — In den Anmerkungen zu den einzelnen Tabellen (hier Anm. 4 ff.) werden statistisch bedingte Veränderungen von 100 Mio DM und mehr gesondert vermerkt (Zunahme +, Abnahme —).

1 Einschl. Verbindlichkeiten aus Namensschuldverschreibungen. — 2 Einschl. Verbindlichkeiten aus nicht börsenfähigen (bis August 1977: aus allen) Inhaber-Sparschuldverschreibungen, Sparkassenobligationen u. ä. — 3 S. Tab. III, 2, Anm. 14. — 4 + 330 Mio DM. — 5 + 100 Mio DM. — 6 — 300 Mio DM. — 7 + 230 Mio DM. —

8 + 130 Mio DM. — 9 + 300 Mio DM. — 10 + 880 Mio DM. — 11 + 180 Mio DM. — 12 + 190 Mio DM. — 13 + 450 Mio DM. — 14 + 260 Mio DM. — 15 + 110 Mio DM. — 16 + 840 Mio DM. — 17 + 610 Mio DM. — 18 + 340 Mio DM. — 19 + 270 Mio DM. — 20 + 3 650 Mio DM. — 21 + 3 160 Mio DM. —

| Sparbriefe 2) | | | Spareinlagen | | | | vereinbarte Kündigungsfrist | | | | Durchlaufende Kredite | Nachrichtlich: Verbindlichkeiten aus Pensionsgeschäften (soweit nicht passiviert) | Stand am Jahres- bzw. Monatsende |
|---------------|---------------|---------------------|--------------|-----------------------------|-----------------------------|---------------|-----------------------------|--------|--------|------------|-----------------------|---|----------------------------------|
| insgesamt | unter 4 Jahre | 4 Jahre und darüber | insgesamt | gesetzliche Kündigungsfrist | vereinbarte Kündigungsfrist | | | | | | | | |
| | | | | | zusammen | unter 4 Jahre | 4 Jahre und darüber | | | | | | |
| | | | | prämienbegünstigte | | | sonstige | | | | | | |
| 1 808 | | 24 | 1 784 | 166 110 | 103 016 | 63 094 | 43 232 | 17 355 | 2 507 | 33 236 | . | 1968 | |
| 3 765 | | 28 | 3 737 | 186 017 | 111 416 | 74 601 | 50 433 | 18 777 | 5 391 | 34 766 | . | 1969 | |
| 5 234 | | 17 | 5 217 | 7) 205 440 | 8) 119 107 | 5) 86 333 | 56 349 | 20 239 | 9 745 | 9) 36 339 | . | 1970 | |
| 7 402 | | 14 | 7 388 | 13) 232 478 | 14) 133 179 | 12) 99 299 | 15) 62 572 | 22 731 | 13 996 | 37 888 | . | 1971 | |
| 10 884 | | . | . | 17) 263 953 | 18) 147 259 | 19) 116 694 | 12) 71 074 | 25 884 | 19 736 | 19 736 | . | 1972 | |
| 16 416 | | . | . | 23) 278 254 | 9) 149 571 | 128 683 | 70 279 | 34 298 | 24 106 | 42 032 | . | 1973 3) | |
| 18 416 | | . | . | 282 651 | 151 994 | 130 657 | 71 504 | 34 745 | 24 408 | 42 032 | . | 1973 3) | |
| 21 246 | | . | . | 7) 312 824 | 27) 173 723 | 139 101 | 71 544 | 41 253 | 26 304 | 28) 43 878 | . | 1974 | |
| 30 182 | | . | . | 32) 378 182 | 33) 212 981 | 165 201 | 87 278 | 46 139 | 31 784 | 46 128 | . | 1975 | |
| 40 602 | 38) | 299 | 39) 40 303 | 40) 413 449 | 12) 235 663 | 177 786 | 93 065 | 48 913 | 35 808 | 48 634 | . | 1976 | |
| 54 152 | | 253 | 53 899 | 43) 440 880 | 18) 261 799 | 40) 179 081 | 33) 97 952 | 40 002 | 41 127 | 50 774 | . | 1977 | |
| 64 550 | | 412 | 64 138 | 23) 470 727 | 40) 283 592 | 33) 187 135 | 15) 101 883 | 38 188 | 47 064 | 52 533 | . | 1978 | |
| 79 593 | | 809 | 78 784 | 52) 482 887 | 40) 292 232 | 53) 190 655 | 99 069 | 42 775 | 48 811 | 52 521 | . | 1979 | |
| 68 925 | | 449 | 68 476 | 475 017 | 287 579 | 187 438 | 100 125 | 39 581 | 47 732 | 52 977 | . | 1979 Juni | |
| 70 023 | | 492 | 69 531 | 5) 472 427 | 288 132 | 184 295 | 99 420 | 37 366 | 47 509 | 53 247 | . | Juli | |
| 72 384 | | 532 | 71 852 | 471 387 | 287 201 | 184 186 | 98 730 | 38 075 | 47 381 | 53 687 | . | Aug. | |
| 73 844 | | 551 | 73 293 | 470 022 | 285 995 | 184 027 | 98 048 | 38 779 | 47 200 | 53 639 | . | Sept. | |
| 75 166 | | 580 | 74 586 | 468 983 | 285 214 | 183 769 | 97 248 | 39 535 | 46 986 | 53 608 | . | Okt. | |
| 76 724 | | 675 | 76 049 | 466 980 | 283 909 | 183 071 | 96 173 | 40 291 | 46 607 | 53 647 | . | Nov. | |
| 79 593 | | 809 | 78 784 | 482 887 | 292 232 | 190 655 | 99 069 | 42 775 | 48 811 | 52 521 | . | Dez. | |
| 83 505 | 1 002 | 82 503 | 478 017 | 293 005 | 185 012 | 96 622 | 40 667 | 47 723 | 52 266 | . | 1980 Jan. | | |
| 85 065 | 1 122 | 83 943 | 476 608 | 292 364 | 184 244 | 95 413 | 41 395 | 47 436 | 52 360 | . | Febr. | | |
| 85 623 | 1 218 | 84 405 | 472 799 | 289 465 | 183 334 | 94 109 | 42 137 | 47 088 | 52 390 | . | März | | |
| 87 705 | 1 508 | 86 197 | 467 683 | 285 685 | 181 998 | 92 557 | 42 861 | 46 580 | 52 328 | . | April | | |
| 89 899 | 1 777 | 88 122 | 465 838 | 284 212 | 181 626 | 91 701 | 43 583 | 46 342 | 51 055 | . | Mai | | |
| 91 745 | 1 967 | 89 778 | 8) 465 190 | 283 682 | 181 508 | 90 992 | 44 345 | 46 171 | 50 187 | . | Juni | | |
| 94 127 | 2 213 | 91 914 | 462 722 | 284 597 | 178 125 | 90 350 | 41 837 | 45 938 | 50 345 | . | Juli | | |
| 95 508 | 2 431 | 93 077 | 463 632 | 285 212 | 178 420 | 89 960 | 42 543 | 45 917 | 50 555 | . | Aug. | | |
| 95 950 | 2 553 | 93 397 | 463 726 | 285 239 | 178 487 | 89 432 | 43 291 | 45 764 | 50 573 | . | Sept. p) | | |

| | | | | | | | | | | | | |
|--------|-------|--------|-------------|-------------|-------------|-------------|-------------|--------|------------|--------|-----------|-----------|
| 1 798 | 24 | 1 774 | 164 560 | 102 097 | 62 463 | 42 629 | 17 355 | 2 479 | 32 981 | 602 | 1968 | |
| 3 739 | 28 | 3 711 | 184 209 | 110 430 | 73 779 | 49 677 | 18 777 | 5 325 | 34 517 | 737 | 1969 | |
| 5 196 | 17 | 5 179 | 7) 203 491 | 8) 118 134 | 37) 85 357 | 55 488 | 20 239 | 9 630 | 9) 36 073 | 680 | 1970 | |
| 7 331 | 14 | 7 317 | 13) 230 284 | 14) 132 140 | 12) 98 144 | 15) 61 810 | 22 731 | 13 803 | 37 642 | 956 | 1971 | |
| 10 806 | . | . | 17) 261 673 | 18) 146 119 | 19) 115 554 | 12) 70 178 | 25 884 | 19 492 | 39 258 | 1 174 | 1972 | |
| 16 343 | . | . | 23) 276 091 | 9) 148 467 | 127 624 | 69 481 | 34 298 | 23 845 | 41 583 | 1 783 | 1973 3) | |
| 16 343 | . | . | 280 486 | 150 886 | 129 598 | 70 706 | 34 745 | 24 147 | 41 583 | 1 783 | 1973 3) | |
| 21 173 | . | . | 7) 310 733 | 27) 172 602 | 138 131 | 70 826 | 41 253 | 26 052 | 28) 43 564 | 1 935 | 1974 | |
| 30 096 | . | . | 32) 375 637 | 33) 211 572 | 164 065 | 86 433 | 46 139 | 31 493 | 45 752 | 1 739 | 1975 | |
| 40 449 | 38) | 298 | 39) 40 151 | 40) 410 207 | 12) 233 847 | 176 360 | 92 005 | 48 913 | 35 442 | 48 416 | 2 248 | 1976 |
| 53 839 | | 252 | 53 587 | 43) 437 065 | 18) 259 661 | 40) 177 404 | 33) 96 721 | 40 002 | 40 681 | 50 448 | 2 199 | 1977 |
| 64 121 | | 410 | 63 711 | 23) 466 443 | 40) 281 187 | 33) 185 256 | 15) 100 524 | 38 188 | 46 544 | 52 106 | 3 768 | 1978 |
| 78 939 | | 806 | 78 133 | 52) 478 410 | 40) 289 721 | 53) 188 689 | 97 678 | 42 775 | 48 236 | 51 996 | 8) 3 942 | 1979 |
| 68 434 | | 445 | 67 989 | 470 686 | 285 154 | 185 532 | 98 759 | 39 581 | 47 192 | 52 394 | 5 868 | 1979 Juni |
| 69 513 | | 488 | 69 025 | 5) 468 125 | 285 720 | 182 405 | 98 071 | 37 366 | 46 968 | 52 644 | 5 595 | Juli |
| 71 838 | | 529 | 71 309 | 467 095 | 284 804 | 182 291 | 97 381 | 38 075 | 46 835 | 53 109 | 5 654 | Aug. |
| 73 268 | | 549 | 72 719 | 465 754 | 283 618 | 182 136 | 96 702 | 38 779 | 46 655 | 53 058 | 4 946 | Sept. |
| 74 567 | | 578 | 73 989 | 464 709 | 282 828 | 181 881 | 95 906 | 39 535 | 46 440 | 53 008 | 5 454 | Okt. |
| 76 097 | | 672 | 75 425 | 462 697 | 281 505 | 181 192 | 94 840 | 40 291 | 46 061 | 53 119 | 5 634 | Nov. |
| 78 939 | | 806 | 78 133 | 478 410 | 289 721 | 188 689 | 97 678 | 42 775 | 48 236 | 51 996 | 8) 3 942 | Dez. |
| 82 821 | 999 | 81 822 | 473 563 | 290 488 | 183 075 | 95 254 | 40 667 | 47 154 | 51 735 | 5 292 | 1980 Jan. | |
| 84 359 | 1 116 | 83 243 | 472 144 | 289 837 | 182 307 | 94 050 | 41 395 | 46 862 | 51 825 | 5 457 | Febr. | |
| 84 901 | 1 213 | 83 688 | 468 329 | 286 914 | 181 415 | 92 758 | 42 137 | 46 520 | 51 710 | 5 955 | März | |
| 86 964 | 1 502 | 85 462 | 463 223 | 283 139 | 180 084 | 91 211 | 42 861 | 46 012 | 51 618 | 6 724 | April | |
| 89 130 | 1 770 | 87 360 | 461 387 | 281 662 | 179 725 | 90 368 | 43 583 | 45 774 | 50 303 | 7 087 | Mai | |
| 90 947 | 1 958 | 88 989 | 8) 460 742 | 281 125 | 179 617 | 89 670 | 44 345 | 45 602 | 49 433 | 6 850 | Juni | |
| 93 302 | 2 203 | 91 099 | 458 269 | 282 021 | 176 248 | 89 039 | 41 837 | 45 372 | 49 577 | 6 215 | Juli | |
| 94 671 | 2 421 | 92 250 | 459 157 | 282 613 | 176 544 | 88 648 | 42 543 | 45 353 | 49 798 | 6 483 | Aug. | |
| 95 102 | 2 542 | 92 560 | 459 240 | 282 623 | 176 617 | 88 127 | 43 291 | 45 199 | 49 838 | 5 617 | Sept. p) | |

22 + 3 200 Mio DM. — 23 + 390 Mio DM. —
 24 — 1 550 Mio DM. — 25 — 1 710 Mio DM. —
 26 — 1 700 Mio DM. — 27 + 220 Mio DM. —
 28 — 140 Mio DM. — 29 + 2 510 Mio DM. —
 30 + 2 230 Mio DM. — 31 + 2 100 Mio DM. —
 32 + 200 Mio DM. — 33 + 150 Mio DM. —

34 — 130 Mio DM. — 35 — 290 Mio DM. —
 36 — 160 Mio DM. — 37 + 160 Mio DM. —
 38 + 210 Mio DM. — 39 — 260 Mio DM. —
 40 + 240 Mio DM. — 41 + 640 Mio DM. —
 42 — 170 Mio DM. — 43 + 580 Mio DM. —
 44 + 410 Mio DM. — 45 — 180 Mio DM. —

46 — 100 Mio DM. — 47 + 2 410 Mio DM. —
 48 + 2 140 Mio DM. — 49 + 760 Mio DM. —
 50 + 430 Mio DM. — 51 + 120 Mio DM. —
 52 + 380 Mio DM. — 53 + 140 Mio DM. —
 54 + 510 Mio DM. — 55 + 170 Mio DM. —
 56 — 120 Mio DM. — p Vorläufig.

III. Kreditinstitute

noch: 5. Einlagen und aufgenommene Kredite von Nichtbanken nach Gläubigergruppen, Befristung und Arten *)

Mio DM

| Stand am Jahres- bzw. Monatsende | Einlagen und aufge- nommene Kredite insgesamt 1) | Sichteinlagen | | | Termingelder mit Befristung von 1 Monat und darüber (ohne Sparbriefe und ohne durchlaufende Kredite) 1) | | | | | |
|---|--|---------------|-------------------|----------------------|--|---------------------------|----------------------------------|------------------------------------|--|---------------------------|
| | | insgesamt | täglich fällig | bis unter 1 Monat | insgesamt | 1 Monat bis unter 4 Jahre | | | | 4 Jahre und darüber |
| | | | | | | zusammen | 1 Monat bis unter 3 Monate | 3 Monate bis 1 Jahr einschl. | über 1 Jahr bis unter 4 Jahre | |
| Inländische Unternehmen und Privatpersonen | | | | | | | | | | |
| 1968 | 262 311 | 55 420 | 54 903 | 517 | 48 044 | 37 688 | 6 494 | 24 444 | 6 750 | 10 356 |
| 1969 | 295 051 | 58 555 | 57 196 | 1 359 | 56 409 | 43 739 | 10 165 | 27 172 | 6 402 | 12 670 |
| 1970 | 4) 331 406 | 5) 65 374 | 5) 63 374 | 2 000 | 64 608 | 49 281 | 20 290 | 25 417 | 3 574 | 15 327 |
| 1971 | 8) 384 509 | 9) 75 035 | 9) 72 903 | 2 132 | 78 604 | 60 718 | 28 566 | 28 947 | 3 205 | 17 886 |
| 1972 | 14) 446 826 | 6) 85 626 | 6) 83 251 | 2 375 | 95 537 | 72 582 | 32 308 | 36 286 | 3 988 | 22 955 |
| 1973 3) | 18) 499 035 | 5) 84 069 | 5) 82 057 | 2 012 | 128 617 | 99 783 | 53 200 | 43 676 | 2 907 | 13) 28 834 |
| 1973 3) | 504 943 | 84 993 | 82 956 | 2 037 | 129 247 | 100 376 | 53 506 | 43 944 | 2 926 | 28 871 |
| 1974 | 22) 554 809 | 97 051 | 93 423 | 3 628 | 131 532 | 97 901 | 59 422 | 36 199 | 2 280 | 24) 33 631 |
| 1975 | 27) 634 344 | 112 955 | 109 822 | 3 133 | 121 462 | 81 123 | 44 840 | 33 773 | 2 510 | 40 339 |
| 1976 | 21) 696 242 | 115 491 | 111 480 | 4 011 | 136 325 | 87 453 | 44 506 | 39 983 | 31) 2 964 | 19) 48 872 |
| 1977 | 35) 773 137 | 7) 129 572 | 7) 125 503 | 4 069 | 159 222 | 13) 97 955 | 52 478 | 42 324 | 3 153 | 61 267 |
| 1978 | 37) 860 495 | 149 606 | 145 095 | 4 511 | 187 085 | 111 160 | 55 950 | 51 942 | 3 268 | 75 925 |
| 1979 | 48) 929 921 | 5) 153 991 | 5) 148 255 | 5 736 | 224 446 | 135 097 | 75 237 | 58 041 | 3 819 | 89 349 |
| 1979 Juni | 38) 872 378 | 146 257 | 143 631 | 2 626 | 193 569 | 110 012 | 59 958 | 46 361 | 3 693 | 83 557 |
| Juli | 7) 876 364 | 146 824 | 144 525 | 2 299 | 198 156 | 113 568 | 63 599 | 46 325 | 3 644 | 84 588 |
| Aug. | 875 883 | 142 383 | 140 417 | 1 966 | 200 739 | 115 426 | 61 724 | 50 040 | 3 662 | 85 313 |
| Sept. | 877 702 | 143 117 | 140 053 | 3 064 | 201 573 | 115 526 | 59 183 | 52 627 | 3 716 | 86 047 |
| Okt. | 887 160 | 144 033 | 141 168 | 2 865 | 209 607 | 122 272 | 61 066 | 57 502 | 3 704 | 87 335 |
| Nov. | 901 390 | 154 736 | 152 039 | 2 697 | 213 521 | 125 033 | 64 785 | 56 540 | 3 708 | 88 488 |
| Dez. | 929 921 | 153 991 | 148 255 | 5 736 | 224 446 | 135 097 | 75 237 | 58 041 | 3 819 | 89 349 |
| 1980 Jan. | 915 187 | 140 729 | 138 722 | 2 007 | 223 722 | 133 773 | 81 120 | 48 988 | 3 665 | 89 949 |
| Febr. | 918 426 | 140 492 | 138 071 | 2 421 | 227 059 | 136 441 | 83 673 | 49 303 | 3 465 | 90 618 |
| März | 916 052 | 141 295 | 138 555 | 2 740 | 226 979 | 136 175 | 83 086 | 49 802 | 3 287 | 90 804 |
| April | 917 118 | 141 252 | 138 420 | 2 832 | 230 881 | 139 273 | 85 295 | 50 712 | 3 266 | 91 608 |
| Mai | 921 988 | 144 465 | 140 655 | 3 810 | 232 234 | 140 076 | 84 012 | 52 731 | 3 333 | 92 158 |
| Juni | 49) 924 272 | 146 595 | 144 125 | 2 470 | 231 057 | 138 350 | 78 621 | 56 389 | 3 340 | 92 707 |
| Juli | 38) 929 169 | 145 599 | 142 928 | 2 671 | 236 814 | 142 938 | 81 725 | 57 943 | 3 270 | 93 876 |
| Aug. | 932 092 | 144 217 | 141 245 | 2 972 | 238 883 | 143 977 | 83 246 | 57 564 | 3 167 | 94 906 |
| Sept. p) | 931 190 | 147 246 | 144 320 | 2 926 | 234 313 | 138 924 | 83 695 | 52 106 | 3 123 | 95 389 |
| Inländische öffentliche Haushalte | | | | | | | | | | |
| 1968 | 98 319 | 5 068 | 4 768 | 300 | 52 759 | 11 173 | 3 090 | 6 525 | 1 558 | 41 586 |
| 1969 | 105 142 | 5 797 | 5 367 | 430 | 56 967 | 13 707 | 4 657 | 7 849 | 1 201 | 43 260 |
| 1970 | 108 067 | 5 544 | 5 362 | 182 | 59 187 | 15 883 | 8 137 | 7 754 | 992 | 39) 43 304 |
| 1971 | 40) 112 745 | 5 688 | 5 488 | 200 | 62 670 | 12) 16 355 | 8 771 | 7 014 | 570 | 46 315 |
| 1972 | 122 231 | 7 394 | 7 176 | 218 | 68 765 | 20 450 | 11 607 | 8 262 | 581 | 48 315 |
| 1973 3) | 41) 133 686 | 9 912 | 9 664 | 248 | 76 106 | 22 575 | 13 540 | 8 699 | 336 | 42) 53 531 |
| 1973 3) | 133 826 | 9 963 | 9 713 | 250 | 76 154 | 22 623 | 13 575 | 8 711 | 337 | 53 531 |
| 1974 | 43) 134 765 | 9 345 | 8 886 | 459 | 76 176 | 23 270 | 14 880 | 8 169 | 221 | 45) 52 906 |
| 1975 | 47) 140 199 | 13 323 | 12 808 | 515 | 75 318 | 19 797 | 13 757 | 5 724 | 316 | 55 521 |
| 1976 | 144 735 | 10 272 | 9 558 | 714 | 79 817 | 23 875 | 15 334 | 8 131 | 410 | 55 942 |
| 1977 | 148 535 | 10 513 | 10 085 | 428 | 81 013 | 25 781 | 17 063 | 8 152 | 566 | 55 232 |
| 1978 | 152 601 | 11 529 | 11 176 | 353 | 82 206 | 26 339 | 15 864 | 9 442 | 1 033 | 55 867 |
| 1979 | 155 967 | 13 351 | 11 872 | 1 479 | 84 755 | 23 526 | 14 814 | 8 092 | 620 | 61 229 |
| 1979 Juni | 149 289 | 9 271 | 8 761 | 510 | 81 056 | 23 923 | 12 796 | 10 408 | 719 | 57 133 |
| Juli | 147 783 | 8 891 | 8 268 | 623 | 79 994 | 22 403 | 11 937 | 9 741 | 725 | 57 591 |
| Aug. | 152 108 | 10 142 | 8 997 | 1 145 | 82 685 | 24 631 | 13 509 | 10 420 | 702 | 58 054 |
| Sept. | 150 263 | 9 138 | 8 571 | 567 | 82 057 | 23 476 | 12 465 | 10 366 | 645 | 58 581 |
| Okt. | 148 193 | 9 316 | 8 805 | 511 | 80 113 | 21 357 | 11 266 | 9 431 | 660 | 58 756 |
| Nov. | 151 058 | 11 523 | 9 588 | 1 935 | 80 755 | 21 274 | 11 882 | 8 726 | 666 | 59 481 |
| Dez. | 155 967 | 13 351 | 11 872 | 1 479 | 84 755 | 23 526 | 14 814 | 8 092 | 620 | 61 229 |
| 1980 Jan. | 149 875 | 8 320 | 7 585 | 735 | 84 172 | 23 405 | 15 477 | 7 314 | 614 | 60 767 |
| Febr. | 153 274 | 9 246 | 8 960 | 286 | 86 575 | 24 848 | 16 871 | 7 347 | 630 | 61 727 |
| März | 152 055 | 8 006 | 7 823 | 183 | 86 887 | 24 738 | 16 326 | 7 781 | 631 | 62 149 |
| April | 150 195 | 8 588 | 8 448 | 140 | 84 787 | 22 448 | 14 064 | 7 746 | 638 | 62 339 |
| Mai | 155 912 | 10 188 | 9 730 | 458 | 90 193 | 25 418 | 16 187 | 8 626 | 605 | 64 775 |
| Juni | 154 289 | 10 630 | 10 119 | 511 | 89 157 | 24 038 | 14 826 | 8 706 | 506 | 65 119 |
| Juli | 151 630 | 8 661 | 8 159 | 502 | 88 577 | 22 942 | 13 966 | 8 533 | 443 | 65 635 |
| Aug. | 157 157 | 9 948 | 9 284 | 664 | 92 575 | 25 764 | 17 012 | 8 330 | 422 | 66 811 |
| Sept. p) | 156 261 | 9 727 | 9 204 | 523 | 91 985 | 24 624 | 16 245 | 7 950 | 429 | 67 361 |

Anmerkungen * und 1 bis 3 s. S. 20*/21*, -
4 + 330 Mio DM. - 5 + 100 Mio DM. -
6 + 230 Mio DM. - 7 + 130 Mio DM. -
8 + 630 Mio DM. - 9 + 180 Mio DM. -
10 + 450 Mio DM. - 11 + 260 Mio DM. -

12 + 190 Mio DM. - 13 + 110 Mio DM. -
14 + 840 Mio DM. - 15 + 610 Mio DM. -
16 + 340 Mio DM. - 17 + 270 Mio DM. -
18 + 650 Mio DM. - 19 + 160 Mio DM. -

20 + 390 Mio DM. - 21 + 300 Mio DM. -
22 - 850 Mio DM. - 23 - 630 Mio DM. -
24 - 670 Mio DM. - 25 + 220 Mio DM. -
26 - 520 Mio DM. - 27 + 310 Mio DM. -

| Sparbriefe 2) | | | Spareinlagen | | | | | | | Durchlaufende Kredite | Nachrichtlich: Verbindlichkeiten aus Pensionsgeschäften (soweit nicht passiviert) | Stand am Jahres- bzw. Monatsende |
|---------------|---------------|---------------------|--------------|-----------------------------|-----------------------------|--------------------|---------------------|--------|------------|-----------------------|---|----------------------------------|
| Insgesamt | unter 4 Jahre | 4 Jahre und darüber | Insgesamt | gesetzliche Kündigungsfrist | vereinbarte Kündigungsfrist | | | | | | | |
| | | | | | zusammen | unter 4 Jahre | 4 Jahre und darüber | | | | | |
| | | | | | | prämienbegünstigte | sonstige | | | | | |
| 1 714 | 24 | 1 690 | 156 763 | 98 603 | 58 160 | 38 610 | 17 355 | 2 195 | 370 | 1968 | | |
| 3 575 | 28 | 3 547 | 176 104 | 107 152 | 68 952 | 45 407 | 18 777 | 4 768 | 408 | 1969 | | |
| 5 004 | 17 | 4 987 | 6) 195 970 | 7) 115 167 | 5) 80 803 | 51 736 | 20 239 | 8 828 | 450 | 1970 | | |
| 7 121 | 14 | 7 107 | 10) 223 162 | 11) 129 373 | 12) 93 789 | 13) 58 281 | 22 731 | 12 777 | 587 | 1971 | | |
| 10 536 | . | . | 15) 254 277 | 16) 143 306 | 17) 110 971 | 68 804 | 25 884 | 18 283 | 850 | 1972 | | |
| 15 959 | . | . | 20) 269 277 | 21) 145 947 | 123 330 | 66 531 | 34 298 | 22 501 | 1 113 | 1973 3) | | |
| 20 790 | . | . | 273 631 | 148 343 | 125 288 | 67 743 | 34 745 | 22 800 | 1 113 | 1973 3) | | |
| 29 701 | . | . | 6) 304 705 | 25) 170 089 | 134 616 | 68 662 | 41 253 | 24 701 | 731 | 1974 | | |
| 40 023 | 32) | 297 | 28) 369 436 | 29) 208 937 | 160 499 | 84 263 | 46 139 | 30 097 | 790 | 1975 | | |
| 53 272 | 251 | 53 021 | 34) 403 548 | 12) 230 953 | 172 595 | 89 693 | 48 913 | 33 989 | 855 | 1976 | | |
| 63 428 | 389 | 63 039 | 36) 429 879 | 16) 256 462 | 34) 173 417 | 29) 94 169 | 40 002 | 39 246 | 1 192 | 1977 | | |
| 78 147 | 782 | 77 365 | 20) 458 859 | 34) 277 891 | 29) 180 968 | 13) 97 777 | 38 188 | 45 003 | 1 517 | 1978 | | |
| | | | 46) 471 580 | 34) 286 781 | 49) 184 799 | 95 268 | 42 775 | 46 756 | 1 757 | 1979 | | |
| 67 698 | 424 | 67 274 | 463 122 | 281 821 | 181 301 | 96 062 | 39 581 | 45 658 | 1 732 | 1979 Juni | | |
| 68 764 | 469 | 68 295 | 5) 460 861 | 282 611 | 178 250 | 95 432 | 37 366 | 45 452 | 1 759 | Juli | | |
| 71 102 | 508 | 70 594 | 459 852 | 281 665 | 178 187 | 94 771 | 38 075 | 45 341 | 1 807 | Aug. | | |
| 72 528 | 526 | 72 002 | 458 653 | 280 585 | 178 068 | 94 114 | 38 779 | 45 175 | 1 831 | Sept. | | |
| 73 832 | 555 | 73 277 | 457 861 | 279 914 | 177 947 | 93 438 | 39 535 | 44 974 | 1 827 | Okt. | | |
| 75 353 | 648 | 74 705 | 455 935 | 278 564 | 177 371 | 92 433 | 40 291 | 44 647 | 1 845 | Nov. | | |
| 78 147 | 782 | 77 365 | 471 580 | 286 781 | 184 799 | 95 268 | 42 775 | 46 756 | 1 757 | Dez. | | |
| 82 037 | 974 | 81 063 | 467 032 | 287 649 | 179 383 | 93 003 | 40 667 | 45 713 | 1 667 | 1980 Jan. | | |
| 83 558 | 1 089 | 82 469 | 465 636 | 286 969 | 178 667 | 91 827 | 41 395 | 45 445 | 1 681 | Febr. | | |
| 84 101 | 1 184 | 82 917 | 461 994 | 284 099 | 177 895 | 90 629 | 42 137 | 45 129 | 1 683 | März | | |
| 86 166 | 1 478 | 84 688 | 457 138 | 280 446 | 176 692 | 89 190 | 42 861 | 44 641 | 1 681 | April | | |
| 88 312 | 1 745 | 86 567 | 455 260 | 278 893 | 176 367 | 88 383 | 43 583 | 44 401 | 1 717 | Mai | | |
| 90 130 | 1 941 | 88 189 | 7) 454 782 | 278 445 | 176 337 | 87 749 | 44 345 | 44 243 | 1 708 | Juni | | |
| 92 462 | 2 191 | 90 271 | 452 596 | 279 432 | 173 164 | 87 276 | 41 837 | 44 051 | 1 698 | Juli | | |
| 93 823 | 2 406 | 91 417 | 453 439 | 279 935 | 173 504 | 86 916 | 42 543 | 44 045 | 1 730 | Aug. | | |
| 94 252 | 2 528 | 91 724 | 453 645 | 280 018 | 173 627 | 86 434 | 43 291 | 43 902 | 1 734 | Sept. p) | | |
| 84 | — | 84 | 7 797 | 3 494 | 4 303 | 4 019 | — | 284 | 32 611 | 1968 | | |
| 164 | — | 164 | 8 105 | 3 278 | 4 827 | 4 270 | — | 557 | 34 109 | 1969 | | |
| 192 | — | 192 | 7 521 | 2 967 | 4 554 | 3 752 | — | 802 | 21) 35 623 | 1970 | | |
| 210 | — | 210 | 7 122 | 2 767 | 4 355 | 3 329 | — | 1 026 | 37 055 | 1971 | | |
| 270 | . | . | 7 396 | 2 813 | 4 583 | 3 374 | — | 1 209 | 38 406 | 1972 | | |
| 384 | . | . | 6 814 | 2 520 | 4 294 | 2 950 | — | 1 344 | 40 470 | 1973 3) | | |
| 384 | . | . | 6 855 | 2 545 | 4 310 | 2 963 | — | 1 347 | 40 470 | 1973 3) | | |
| 383 | . | . | 6 028 | 2 513 | 3 515 | 2 164 | — | 1 351 | 46) 42 833 | 1974 | | |
| 395 | . | . | 6 201 | 2 635 | 3 566 | 2 170 | — | 1 396 | 44 962 | 1975 | | |
| 426 | 1 | 425 | 6 659 | 2 894 | 3 765 | 2 312 | — | 1 453 | 47 561 | 1976 | | |
| 567 | 1 | 566 | 7 186 | 3 199 | 3 987 | 2 552 | — | 1 435 | 49 256 | 1977 | | |
| 693 | 21 | 672 | 7 584 | 3 296 | 4 288 | 2 747 | — | 1 541 | 50 589 | 1978 | | |
| 792 | 24 | 768 | 6 830 | 2 940 | 3 890 | 2 410 | — | 1 480 | 50 239 | 1979 | | |
| 736 | 21 | 715 | 7 564 | 3 333 | 4 231 | 2 697 | — | 1 534 | 50 662 | 1979 Juni | | |
| 749 | 19 | 730 | 7 264 | 3 109 | 4 155 | 2 639 | — | 1 516 | 50 885 | Juli | | |
| 736 | 21 | 715 | 7 243 | 3 139 | 4 104 | 2 610 | — | 1 494 | 51 302 | Aug. | | |
| 740 | 23 | 717 | 7 101 | 3 033 | 4 068 | 2 588 | — | 1 480 | 51 227 | Sept. | | |
| 735 | 23 | 712 | 6 848 | 2 914 | 3 934 | 2 468 | — | 1 466 | 51 181 | Okt. | | |
| 744 | 24 | 720 | 6 762 | 2 941 | 3 821 | 2 407 | — | 1 414 | 51 274 | Nov. | | |
| 792 | 24 | 768 | 6 830 | 2 940 | 3 890 | 2 410 | — | 1 480 | 50 239 | Dez. | | |
| 784 | 25 | 759 | 6 531 | 2 839 | 3 692 | 2 251 | — | 1 441 | 50 068 | 1980 Jan. | | |
| 801 | 27 | 774 | 6 508 | 2 868 | 3 640 | 2 223 | — | 1 417 | 50 144 | Febr. | | |
| 800 | 29 | 771 | 6 335 | 2 815 | 3 520 | 2 129 | — | 1 391 | 50 027 | März | | |
| 798 | 24 | 774 | 6 085 | 2 693 | 3 392 | 2 021 | — | 1 371 | 49 937 | April | | |
| 818 | 25 | 793 | 6 127 | 2 769 | 3 358 | 1 985 | — | 1 373 | 48 586 | Mai | | |
| 817 | 17 | 800 | 5 960 | 2 680 | 3 280 | 1 921 | — | 1 359 | 47 725 | Juni | | |
| 840 | 12 | 828 | 5 673 | 2 589 | 3 084 | 1 763 | — | 1 321 | 47 879 | Juli | | |
| 848 | 15 | 833 | 5 718 | 2 678 | 3 040 | 1 732 | — | 1 308 | 48 068 | Aug. | | |
| 850 | 14 | 836 | 5 595 | 2 605 | 2 990 | 1 693 | — | 1 297 | 48 104 | Sept. p) | | |

28 + 200 Mio DM. — 29 + 150 Mio DM. —
 30 — 130 Mio DM. — 31 — 160 Mio DM. —
 32 + 210 Mio DM. — 33 — 280 Mio DM. —
 34 + 240 Mio DM. — 35 + 790 Mio DM. —

36 + 580 Mio DM. — 37 + 500 Mio DM. —
 38 + 120 Mio DM. — 39 — 300 Mio DM. —
 40 + 250 Mio DM. — 41 + 3 000 Mio DM. —
 42 + 3 090 Mio DM. — 43 — 700 Mio DM. —

44 — 1 080 Mio DM. — 45 — 1 030 Mio DM. —
 46 + 380 Mio DM. — 47 + 2 100 Mio DM. —
 48 + 510 Mio DM. — 49 + 170 Mio DM. —
 p) Vorläufig.

III. Kreditinstitute

6. Kredite an inländische öffentliche Haushalte nach Schuldnergruppen *) (ohne Schatzwechselkredite, Wertpapierbestände, Ausgleichs- und Deckungsforderungen)

Mio DM

| Stand am Jahres- bzw. Monatsende | Kredite an inländische öffentliche Haushalte | | | | Bund, Lastenausgleichsfonds, ERP-Sondervermögen | | | | Länder | | | |
|----------------------------------|--|----------------|------------------|----------------|---|----------------|------------------|----------------|----------|----------------|------------------|----------------|
| | insgesamt | kurzfristig 1) | mittelfristig 2) | langfristig 2) | zusammen | kurzfristig 1) | mittelfristig 2) | langfristig 2) | zusammen | kurzfristig 1) | mittelfristig 2) | langfristig 2) |
| 1968 | 49 308 | 782 | 2 954 | 45 572 | 10 206 | 202 | 599 | 9 405 | 8 539 | 120 | 752 | 7 667 |
| 1969 | 4) 56 500 | 725 | 2 968 | 4) 52 787 | 14 708 | 96 | 971 | 13 641 | 8 751 | 161 | 638 | 7 952 |
| 1970 | 65 179 | 1 102 | 4 110 | 59 967 | 17 715 | 84 | 1 180 | 16 451 | 10 515 | 376 | 1 320 | 8 819 |
| 1971 | 76 085 | 1 887 | 4 926 | 69 272 | 18 316 | 101 | 1 218 | 16 997 | 13 151 | 759 | 1 581 | 10 811 |
| 1972 | 87 064 | 1 785 | 5 762 | 79 517 | 19 781 | 137 | 1 445 | 18 199 | 14 699 | 396 | 1 359 | 12 944 |
| 1973 3) | 98 131 | 1 693 | 5 700 | 90 738 | 20 714 | 268 | 1 275 | 19 171 | 17 284 | 218 | 1 290 | 15 776 |
| 1973 3) | 98 495 | 1 723 | 5 729 | 91 043 | 20 714 | 268 | 1 275 | 19 171 | 17 284 | 218 | 1 290 | 15 776 |
| 1974 | 113 048 | 2 121 | 9 684 | 6) 101 243 | 5) 23 008 | 110 | 3 892 | 6) 19 006 | 23 530 | 314 | 2 441 | 20 775 |
| 1975 | 152 654 | 4 705 | 21 481 | 126 468 | 37 916 | 1 313 | 12 676 | 23 927 | 38 343 | 1 053 | 5 294 | 31 996 |
| 1976 | 181 413 | 4 036 | 25 031 | 152 346 | 47 590 | 1 133 | 14 951 | 31 506 | 50 298 | 921 | 7 175 | 42 202 |
| 1977 | 197 776 | 4 621 | 21 850 | 171 305 | 51 572 | 699 | 12 926 | 37 947 | 58 536 | 1 797 | 6 680 | 50 059 |
| 1978 | 229 037 | 9) 3 377 | 27 228 | 10) 198 432 | 67 518 | 11) 311 | 17 979 | 49 228 | 69 268 | 13) 945 | 7 426 | 60 897 |
| 1979 | 260 484 | 3 297 | 18) 31 689 | 17) 225 498 | 84 543 | 565 | 18) 21 821 | 17) 62 157 | 79 362 | 613 | 7 880 | 70 869 |
| 1979 Juni | 243 172 | 2 858 | 30 107 | 210 207 | 77 589 | 318 | 20 817 | 56 454 | 72 181 | 403 | 7 436 | 64 342 |
| Juli | 247 171 | 3 263 | 29 841 | 214 067 | 80 090 | 409 | 20 399 | 59 282 | 73 157 | 789 | 7 489 | 64 879 |
| Aug. | 248 693 | 3 783 | 29 476 | 215 434 | 79 739 | 673 | 19 978 | 59 088 | 75 142 | 1 542 | 7 559 | 66 041 |
| Sept. | 247 694 | 2 422 | 29 362 | 215 910 | 79 655 | 489 | 20 017 | 59 149 | 73 943 | 194 | 7 403 | 66 346 |
| Okt. | 249 703 | 2 691 | 28 612 | 218 400 | 80 670 | 475 | 19 321 | 60 874 | 73 933 | 439 | 7 370 | 66 124 |
| Nov. | 256 376 | 2 530 | 30 763 | 223 083 | 83 290 | 390 | 21 148 | 61 752 | 77 607 | 441 | 7 670 | 69 496 |
| Dez. | 260 484 | 3 297 | 31 689 | 225 498 | 84 543 | 565 | 21 821 | 62 157 | 79 362 | 613 | 7 880 | 70 869 |
| 1980 Jan. | 261 466 | 4 048 | 31 952 | 225 466 | 83 736 | 448 | 21 833 | 61 455 | 81 158 | 1 415 | 8 149 | 71 594 |
| Febr. | 263 407 | 3 241 | 32 353 | 227 813 | 85 441 | 596 | 22 198 | 62 647 | 81 494 | 803 | 8 209 | 72 482 |
| März | 262 799 | 3 001 | 32 147 | 227 651 | 84 742 | 536 | 21 901 | 62 305 | 80 623 | 364 | 8 302 | 71 957 |
| April | 266 258 | 3 195 | 32 238 | 230 825 | 86 583 | 513 | 21 949 | 64 121 | 81 777 | 607 | 8 345 | 72 825 |
| Mal | 269 878 | 3 806 | 32 588 | 233 484 | 87 564 | 552 | 22 154 | 64 858 | 84 848 | 1 568 | 8 515 | 74 765 |
| Juni | 270 734 | 4 161 | 32 505 | 234 068 | 87 359 | 555 | 22 061 | 64 743 | 84 633 | 969 | 8 517 | 75 147 |
| Juli | 273 489 | 3 703 | 32 383 | 237 403 | 87 950 | 704 | 21 912 | 65 334 | 85 965 | 633 | 8 521 | 76 811 |
| Aug. | 272 793 | 3 141 | 31 163 | 238 489 | 85 724 | 402 | 20 361 | 64 961 | 87 767 | 944 | 8 868 | 77 955 |
| Sept. p) | 274 696 | 3 474 | 30 865 | 240 357 | 86 187 | 388 | 20 007 | 65 792 | 88 510 | 724 | 8 908 | 78 878 |

* Ohne Kredite an Bundesbahn und Bundespost sowie Eigen- und Regiebetriebe der öffentlichen Haushalte, die unter Unternehmen und Privatpersonen (Tab. III, 4) erfaßt sind. Methodische Abweichungen gegenüber den Angaben über Bankkredite an

inländische öffentliche Haushalte in den Tab. VII, 5 und 6 sind im Anhang zum Sonderaufsatz: Bankguthaben und sonstige Forderungen öffentlicher Haushalte an Kreditinstitute, Monatsberichte

der Deutschen Bundesbank, 24. Jg., Nr. 1, Januar 1972, S. 44 erläutert. Statistisch bedingte Veränderungen von 100 Mio DM und mehr werden in den Anmerkungen 4 ff. gesondert vermerkt, und zwar

7. Einlagen und aufgenommene Kredite von inländischen öffentlichen Haushalten nach Gläubigergruppen *)

Mio DM

| Stand am Jahres- bzw. Monatsende | Einlagen und aufgenommene Kredite insgesamt 1) | Bund, Lastenausgleichsfonds, ERP-Sondervermögen | | | | Länder | | | | Gemeinden und | | | |
|----------------------------------|--|---|---------------|---------------|------------------------|----------|---------------|---------------|------------------------|---------------|---------------|--------|-------|
| | | zusammen | Sichteinlagen | Termingelder | | zusammen | Sichteinlagen | Termingelder | | zusammen | Sichteinlagen | | |
| | | | | unter 4 Jahre | 4 Jahre und darüber 2) | | | unter 4 Jahre | 4 Jahre und darüber 2) | | | | |
| 1968 | 98 319 | 28 214 | 236 | 860 | 27 068 | 50 | 42 572 | 701 | 1 240 | 40 608 | 23 | 13 155 | 2 477 |
| 1969 | 105 142 | 30 296 | 137 | 971 | 29 132 | 56 | 44 102 | 990 | 1 382 | 41 712 | 18 | 15 241 | 2 900 |
| 1970 | 108 067 | 4) 30 291 | 98 | 974 | 29 172 | 47 | 45 259 | 974 | 944 | 43 297 | 44 | 13 349 | 2 714 |
| 1971 | 8) 112 745 | 9) 31 830 | 83 | 9) 1 274 | 30 448 | 25 | 46 808 | 910 | 827 | 44 033 | 38 | 12 603 | 2 884 |
| 1972 | 122 231 | 33 446 | 140 | 1 583 | 31 701 | 22 | 47 148 | 1 429 | 1 281 | 44 398 | 40 | 14 835 | 3 450 |
| 1973 3) | 10) 133 686 | 34 506 | 250 | 1 378 | 32 862 | 16 | 52 235 | 2 325 | 1 350 | 48 547 | 13 | 17 658 | 4 289 |
| 1973 3) | 133 826 | 34 506 | 250 | 1 378 | 32 862 | 16 | 52 235 | 2 325 | 1 350 | 48 547 | 13 | 17 658 | 4 289 |
| 1974 | 12) 134 765 | 36 480 | 148 | 1 338 | 34 978 | 16 | 52 489 | 1 734 | 1 388 | 49 355 | 12 | 17 780 | 4 334 |
| 1975 | 15) 140 199 | 43 135 | 3 598 | 2 686 | 36 837 | 14 | 55 934 | 2 114 | 1 430 | 52 367 | 23 | 15 205 | 4 370 |
| 1976 | 144 735 | 40 772 | 273 | 1 340 | 39 150 | 9 | 57 679 | 1 837 | 1 974 | 53 844 | 24 | 16 044 | 4 397 |
| 1977 | 148 535 | 42 840 | 315 | 1 703 | 40 812 | 10 | 58 999 | 1 800 | 1 821 | 55 353 | 25 | 16 884 | 4 633 |
| 1978 | 152 601 | 44 525 | 247 | 1 466 | 42 799 | 13 | 61 661 | 1 858 | 2 564 | 57 177 | 62 | 17 828 | 5 073 |
| 1979 | 155 967 | 46 893 | 437 | 1 269 | 45 178 | 9 | 64 876 | 2 536 | 1 712 | 60 567 | 61 | 17 349 | 4 925 |
| 1979 Juni | 149 289 | 44 733 | 351 | 1 009 | 43 355 | 18 | 62 972 | 1 478 | 3 087 | 58 347 | 60 | 17 280 | 3 614 |
| Juli | 147 783 | 44 735 | 317 | 949 | 43 453 | 16 | 63 595 | 1 483 | 3 084 | 58 968 | 60 | 16 211 | 3 717 |
| Aug. | 152 108 | 45 153 | 202 | 963 | 43 974 | 14 | 63 782 | 1 813 | 2 597 | 59 313 | 59 | 19 455 | 4 562 |
| Sept. | 150 263 | 45 389 | 261 | 956 | 44 167 | 5 | 64 012 | 1 669 | 2 655 | 59 622 | 66 | 17 366 | 3 510 |
| Okt. | 148 193 | 45 195 | 240 | 861 | 44 087 | 7 | 63 891 | 1 215 | 2 764 | 59 849 | 63 | 16 489 | 4 181 |
| Nov. | 151 058 | 45 491 | 225 | 857 | 44 397 | 12 | 63 890 | 1 047 | 2 359 | 60 423 | 61 | 18 157 | 4 825 |
| Dez. | 155 967 | 46 893 | 437 | 1 269 | 45 178 | 9 | 64 876 | 2 536 | 1 712 | 60 567 | 61 | 17 349 | 4 925 |
| 1980 Jan. | 149 875 | 45 424 | 194 | 785 | 44 436 | 9 | 64 558 | 1 648 | 2 102 | 60 746 | 62 | 15 037 | 3 202 |
| Febr. | 153 274 | 45 648 | 113 | 801 | 44 725 | 9 | 64 937 | 1 323 | 2 056 | 61 495 | 63 | 17 644 | 4 317 |
| März | 152 055 | 46 152 | 156 | 1 059 | 44 928 | 9 | 65 902 | 1 512 | 2 708 | 61 619 | 63 | 15 735 | 3 267 |
| April | 150 195 | 45 860 | 104 | 789 | 44 958 | 9 | 65 419 | 1 354 | 2 307 | 61 695 | 63 | 15 435 | 4 188 |
| Mal | 155 912 | 46 249 | 128 | 752 | 45 361 | 8 | 66 032 | 1 375 | 2 229 | 62 365 | 63 | 18 798 | 5 128 |
| Juni | 154 289 | 46 771 | 979 | 1 016 | 44 768 | 8 | 66 852 | 1 682 | 2 543 | 62 565 | 62 | 15 459 | 3 621 |
| Juli | 151 630 | 45 985 | 141 | 979 | 44 857 | 8 | 66 663 | 1 173 | 2 254 | 63 176 | 60 | 14 884 | 3 988 |
| Aug. | 157 157 | 46 661 | 108 | 960 | 45 585 | 8 | 67 382 | 1 057 | 2 444 | 63 821 | 60 | 18 318 | 4 967 |
| Sept. p) | 156 261 | 47 099 | 144 | 1 109 | 45 838 | 8 | 68 722 | 2 093 | 2 403 | 64 166 | 60 | 15 803 | 3 686 |

* Ohne Einlagen und aufgenommene Kredite von Bundesbahn und Bundespost sowie Eigen- und Regiebetrieben der öffentlichen Haushalte, die unter

Unternehmen und Privatpersonen (Tab. III, 5) erfaßt sind. Statistisch bedingte Veränderungen von 100 Mio DM und mehr werden in den Anmer-

kungen 4 ff. gesondert vermerkt, und zwar statistisch bedingte Zunahmen mit +, Abnahmen mit -, - 1 Aufgliederung nach Einlagearten und Fristig-

| Gemeinden und Gemeindeverbände | | | | Kommunale Zweckverbände mit hoheitlichen Aufgaben | | | | Sozialversicherung | | | | Stand am Jahres- bzw. Monatsende |
|--------------------------------|---------------------|-----------------------|---------------------|---|---------------------|-----------------------|---------------------|--------------------|---------------------|-----------------------|---------------------|----------------------------------|
| zusammen | kurz- fristig 1) | mittel- fristig 2) | lang- fristig 2) | zusammen | kurz- fristig 1) | mittel- fristig 2) | lang- fristig 2) | zusammen | kurz- fristig 1) | mittel- fristig 2) | lang- fristig 2) | |
| 4) 27 455 | 306 | 1 492 | 25 657 | 2 951 | 25 | 97 | 2 829 | 157 | 129 | 14 | 14 | 1968 |
| 29 654 | 370 | 1 299 | 4) 27 985 | 3 307 | 48 | 79 | 3 180 | 80 | 50 | 1 | 29 | 1969 |
| 33 370 | 533 | 1 493 | 31 344 | 3 520 | 79 | 102 | 3 339 | 59 | 30 | 15 | 14 | 1970 |
| 40 390 | 853 | 1 965 | 37 572 | 4 093 | 98 | 132 | 3 863 | 135 | 76 | 30 | 29 | 1971 |
| 47 801 | 1 016 | 2 706 | 44 079 | 4 573 | 106 | 184 | 4 283 | 210 | 130 | 68 | 12 | 1972 |
| 54 786 | 1 062 | 2 910 | 50 814 | 5 269 | 105 | 207 | 4 957 | 78 | 40 | 18 | 20 | 1973 3) |
| 55 122 | 1 089 | 2 934 | 51 099 | 5 297 | 108 | 212 | 4 977 | 78 | 40 | 18 | 20 | 1973 3) |
| 7) 61 015 | 1 493 | 3 122 | 7) 56 400 | 8) 5 393 | 142 | 218 | 5 033 | 102 | 62 | 11 | 29 | 1974 |
| 70 061 | 2 055 | 3 218 | 64 788 | 6 168 | 158 | 288 | 5 722 | 166 | 126 | 5 | 35 | 1975 |
| 76 984 | 1 792 | 2 633 | 72 559 | 6 415 | 135 | 238 | 6 042 | 126 | 55 | 34 | 37 | 1976 |
| 80 849 | 1 889 | 2 019 | 76 941 | 6 666 | 154 | 185 | 6 327 | 153 | 82 | 40 | 31 | 1977 |
| 84 922 | 1 801 | 1 654 | 81 467 | 7 112 | 150 | 164 | 6 798 | 217 | 170 | 5 | 42 | 1978 |
| 89 154 | 1 809 | 1 809 | 85 536 | 7 262 | 198 | 174 | 6 890 | 163 | 112 | 5 | 46 | 1979 |
| 86 083 | 1 770 | 1 696 | 82 617 | 7 052 | 148 | 155 | 6 749 | 267 | 219 | 3 | 45 | 1979 Juni |
| 86 633 | 1 759 | 1 780 | 83 094 | 7 104 | 167 | 170 | 6 767 | 187 | 139 | 3 | 45 | Juli |
| 86 496 | 1 293 | 1 761 | 83 442 | 7 152 | 154 | 176 | 6 822 | 164 | 121 | 2 | 41 | Aug. |
| 86 781 | 1 493 | 1 762 | 83 526 | 7 171 | 147 | 178 | 6 846 | 144 | 99 | 2 | 43 | Sept. |
| 87 669 | 1 496 | 1 744 | 84 429 | 7 260 | 153 | 175 | 6 932 | 171 | 128 | 2 | 41 | Okt. |
| 88 090 | 1 413 | 1 768 | 84 909 | 7 209 | 151 | 175 | 6 883 | 180 | 135 | 2 | 43 | Nov. |
| 89 154 | 1 809 | 1 809 | 85 536 | 7 262 | 198 | 174 | 6 890 | 163 | 112 | 5 | 46 | Dez. |
| 89 087 | 1 864 | 1 788 | 85 435 | 7 285 | 170 | 178 | 6 937 | 200 | 151 | 4 | 45 | 1980 Jan. |
| 89 009 | 1 538 | 1 761 | 85 710 | 7 289 | 181 | 179 | 6 929 | 174 | 123 | 6 | 45 | Febr. |
| 89 957 | 1 762 | 1 794 | 86 401 | 7 261 | 174 | 144 | 6 943 | 216 | 165 | 6 | 45 | März |
| 90 422 | 1 728 | 1 812 | 86 882 | 7 257 | 178 | 127 | 6 952 | 219 | 169 | 5 | 45 | April |
| 89 969 | 1 340 | 1 800 | 86 829 | 7 294 | 196 | 113 | 6 985 | 203 | 150 | 6 | 47 | Mai |
| 91 097 | 2 159 | 1 801 | 87 137 | 7 324 | 211 | 119 | 6 994 | 321 | 267 | 7 | 47 | Juni |
| 91 931 | 1 927 | 1 831 | 88 173 | 7 357 | 205 | 115 | 7 037 | 286 | 234 | 4 | 48 | Juli |
| 91 625 | 1 416 | 1 818 | 88 391 | 7 430 | 186 | 111 | 7 133 | 247 | 193 | 5 | 49 | Aug. |
| 92 363 | 1 937 | 1 833 | 88 593 | 7 365 | 205 | 113 | 7 047 | 271 | 220 | 4 | 47 | Sept. p) |

statistisch bedingte Zunahmen mit +, Abnahmen mit -, - 1 Einschl. Wechseldiskontkredite. - 2 Einschl. durchlaufender Kredite. - 3 S. Tab. III, 2, Anm. 14. - 4 - 210 Mio DM. - 5 - 1 450 Mio DM. -

6 - 1370 Mio DM. - 7 + 330 Mio DM. - 8 - 330 Mio DM. - 9 - 420 Mio DM. - 10 + 420 Mio DM. - 11 - 150 Mio DM. - 12 + 150 Mio DM. - 13 - 250 Mio DM. -

14 + 250 Mio DM. - 15 - 110 Mio DM. - 16 + 110 Mio DM. - 17 + 170 Mio DM. - 18 - 170 Mio DM. - 19 - 130 Mio DM. - 20 + 130 Mio DM. - p Vorläufig.

| Gemeindeverbände | | | Kommunale Zweckverbände mit hoheitlichen Aufgaben | | | | Sozialversicherung | | | | Stand am Jahres- bzw. Monatsende | | |
|------------------|--------------------------------|---|---|--------------------|------------------|--------------------------------|---|---------------|--------------------|------------------|----------------------------------|---|--------------------------------|
| Termingelder | | Spar- einlagen und Spar- briefe | zusam- men | Sicht- einlagen | Termingelder | | Spar- einlagen und Spar- briefe | zusam- men | Sicht- einlagen | Termingelder | | Spar- einlagen und Spar- briefe | |
| unter 4 Jahre | 4 Jahre und dar- über 2) | | | | unter 4 Jahre | 4 Jahre und dar- über 2) | | | | unter 4 Jahre | | | 4 Jahre und dar- über 2) |
| 3 584 | 537 | 6 577 | 767 | 243 | 345 | 12 | 167 | 13 611 | 1 411 | 5 164 | 5 972 | 1 064 | 1968 |
| 4 789 | 554 | 6 998 | 774 | 231 | 328 | 16 | 199 | 14 729 | 1 539 | 6 237 | 5 955 | 998 | 1969 |
| 3 779 | 422 | 6 434 | 711 | 259 | 272 | 24 | 156 | 18 457 | 1 499 | 9 914 | 6 012 | 1 032 | 1970 |
| 3 403 | 397 | 5 919 | 759 | 264 | 340 | 17 | 138 | 21 745 | 1 547 | 10 511 | 8 475 | 1 212 | 1971 |
| 4 937 | 329 | 6 119 | 902 | 310 | 404 | 33 | 155 | 25 900 | 2 065 | 12 245 | 10 260 | 1 330 | 1972 |
| 7 295 | 377 | 5 697 | 1 132 | 368 | 590 | 32 | 142 | 28 155 | 2 680 | 11 962 | 12 183 | 1 330 | 1973 3) |
| 7 336 | 377 | 5 733 | 1 147 | 373 | 595 | 32 | 147 | 28 158 | 2 681 | 11 964 | 12 183 | 1 330 | 1973 3) |
| 5 612 | 303 | 4 920 | 1 077 | 361 | 541 | 29 | 146 | 29 514 | 2 732 | 14 391 | 11 074 | 1 317 | 1974 |
| 4 599 | 298 | 4 853 | 970 | 347 | 413 | 25 | 185 | 26 013 | 2 867 | 10 669 | 10 956 | 1 521 | 1975 |
| 6 473 | 395 | 4 910 | 1 072 | 375 | 441 | 27 | 229 | 29 168 | 3 521 | 13 647 | 10 087 | 1 913 | 1976 |
| 6 684 | 366 | 5 201 | 1 080 | 434 | 404 | 43 | 199 | 28 732 | 3 331 | 15 169 | 7 914 | 2 318 | 1977 |
| 6 815 | 420 | 5 520 | 1 264 | 501 | 512 | 51 | 200 | 27 323 | 3 850 | 14 982 | 6 009 | 2 482 | 1978 |
| 6 832 | 477 | 5 115 | 1 200 | 428 | 510 | 64 | 198 | 25 649 | 5 025 | 13 203 | 5 182 | 2 239 | 1979 |
| 7 572 | 434 | 5 660 | 1 192 | 406 | 527 | 56 | 203 | 23 112 | 3 422 | 11 728 | 5 603 | 2 359 | 1979 Juni |
| 6 636 | 440 | 5 418 | 1 198 | 386 | 558 | 57 | 197 | 22 044 | 2 988 | 11 176 | 5 558 | 2 322 | Juli |
| 9 001 | 444 | 5 448 | 1 282 | 400 | 628 | 60 | 194 | 22 436 | 3 165 | 11 442 | 5 565 | 2 264 | Aug. |
| 8 048 | 458 | 5 350 | 1 203 | 398 | 554 | 61 | 190 | 22 293 | 3 300 | 11 263 | 5 500 | 2 230 | Sept. |
| 6 713 | 464 | 5 131 | 1 236 | 425 | 561 | 62 | 188 | 21 382 | 3 255 | 10 458 | 5 475 | 2 194 | Okt. |
| 7 808 | 468 | 5 056 | 1 252 | 451 | 552 | 62 | 187 | 22 268 | 4 975 | 9 698 | 5 405 | 2 190 | Nov. |
| 6 832 | 477 | 5 115 | 1 200 | 428 | 510 | 64 | 198 | 25 649 | 5 025 | 13 203 | 5 182 | 2 239 | Dez. |
| 6 486 | 480 | 4 869 | 1 058 | 324 | 477 | 65 | 192 | 23 798 | 2 952 | 13 555 | 5 108 | 2 183 | 1980 Jan. |
| 7 969 | 481 | 4 877 | 1 146 | 338 | 551 | 65 | 192 | 23 899 | 3 155 | 13 471 | 5 105 | 2 168 | Febr. |
| 7 208 | 507 | 4 753 | 1 052 | 318 | 484 | 65 | 185 | 23 214 | 2 753 | 13 279 | 5 057 | 2 125 | März |
| 6 210 | 504 | 4 533 | 1 089 | 362 | 476 | 65 | 186 | 22 392 | 2 580 | 12 666 | 5 054 | 2 092 | April |
| 8 544 | 489 | 4 637 | 1 160 | 394 | 519 | 65 | 182 | 23 673 | 3 163 | 13 374 | 5 081 | 2 055 | Mai |
| 6 926 | 470 | 4 442 | 1 061 | 373 | 444 | 67 | 177 | 24 146 | 3 975 | 13 109 | 4 974 | 2 088 | Juni |
| 6 250 | 469 | 4 177 | 1 059 | 355 | 460 | 69 | 175 | 23 039 | 3 004 | 12 999 | 4 943 | 2 093 | Juli |
| 8 637 | 461 | 4 253 | 1 194 | 426 | 525 | 66 | 177 | 23 602 | 3 390 | 13 198 | 4 946 | 2 068 | Aug. |
| 7 486 | 463 | 4 168 | 1 090 | 369 | 480 | 66 | 175 | 23 547 | 3 435 | 13 146 | 4 932 | 2 034 | Sept. p) |

keiten s. Tab. III, 5. - 2 Einschl. durchlaufender Kredite. - 3 S. Tab. III, 2, Anm. 14. - 4 - 800 Mio DM. - 5 + 980 Mio DM. -

6 - 220 Mio DM. - 7 - 180 Mio DM. - 8 + 250 Mio DM. - 9 + 190 Mio DM. - 10 + 3 000 Mio DM. - 11 + 3 090 Mio DM. -

12 - 700 Mio DM. - 13 - 690 Mio DM. - 14 - 640 Mio DM. - 15 + 2 100 Mio DM. - p Vorläufig.

III. Kreditinstitute

8. Termingelder von inländischen Unternehmen und Privatpersonen nach Gläubigergruppen und Befristung *)

Mio DM

| Stand am Jahres- bzw. Monatsende | Termingelder von inländischen Unternehmen und Privatpersonen insgesamt 1) 2) | Inländische Unternehmen | | | Inländische Privatpersonen | | | | | Inländische Organisationen ohne Erwerbscharakter | | | | |
|----------------------------------|--|-------------------------|---------------------------------|---|----------------------------|---------------------------------|---------------------------|---|--|--|---------------------|---------------------------------|---------------------------|-------|
| | | zu- sammen 1) 2) | 1 Monat bis unter 4 Jahre | 4 Jahre und darüber (einschl. durch- laufender Kredite) | zu- sammen 1) | 1 Monat bis unter 4 Jahre | 4 Jahre und darüber | von den Termingeldern inländischer Privatpersonen entfallen auf | | | zu- sammen 1) | 1 Monat bis unter 4 Jahre | 4 Jahre und darüber | |
| | | | | | | | | Selbst- ständige | wirt- schaftlich Unselb- ständige | sonstige Privat- personen | | | | |
| 1970 | 65 058 | 44 164 | 30 490 | 13 674 | 15 950 | 14 997 | 953 | . | . | . | 4 944 | 3 794 | 1 150 | |
| 1971 | 79 191 | 54 650 | 38 593 | 16 057 | 18 756 | 17 753 | 1 003 | . | . | . | 5 785 | 4 372 | 1 413 | |
| 1972 | 96 387 | 67 240 | 46 335 | 20 905 | 22 235 | 20 943 | 1 292 | . | . | . | 6 912 | 5 304 | 1 608 | |
| 1973 3) | 4) 129 730 | 4) 75 946 | 49 315 | 5) 26 631 | 44 756 | 43 179 | 1 577 | . | . | . | 9 028 | 7 289 | 1 739 | |
| 1973 3) | 130 360 | 76 028 | 49 380 | 26 648 | 45 283 | 43 686 | 1 597 | 19 051 | 16 735 | 9 497 | 9 049 | 7 310 | 1 739 | |
| 1974 | 6) 132 263 | 6) 74 469 | 43 846 | 7) 30 623 | 47 741 | 45 926 | 1 815 | 19 368 | 18 797 | 9 576 | 10 053 | 8 129 | 1 924 | |
| 1975 | 122 252 | 90 327 | 53 497 | 36 830 | 23 044 | 20 754 | 2 290 | 11 213 | 7 460 | 4 371 | 8 881 | 6 872 | 2 009 | |
| 1976 | 137 180 | 104 357 | 60 781 | 43 576 | 23 210 | 20 554 | 8) 19 301 | 9) 3 909 | 12 074 | 7 120 | 4 016 | 9 613 | 7 371 | 2 242 |
| 1977 | 9) 160 414 | 121 259 | 66 571 | 54 688 | 28 141 | 22 840 | 5 301 | 14 325 | 8 947 | 4 869 | 11 014 | 8 544 | 2 470 | |
| 1978 | 188 602 | 141 226 | 73 123 | 68 103 | 35 398 | 29 052 | 6 346 | 17 037 | 10) 11 871 | 11) 6 490 | 11 978 | 8 985 | 2 993 | |
| 1979 | 226 203 | 150 279 | 70 376 | 79 903 | 61 966 | 54 009 | 7 957 | 26 421 | 24 943 | 10 602 | 13 958 | 10 712 | 3 246 | |
| 1976 Jan. | 118 976 | 88 066 | 50 671 | 37 395 | 22 273 | 19 829 | 2 444 | 11 188 | 6 865 | 4 220 | 8 637 | 6 604 | 2 033 | |
| 1976 Febr. | 120 849 | 90 470 | 52 492 | 37 978 | 21 671 | 19 186 | 2 485 | 10 967 | 6 718 | 3 966 | 8 708 | 6 670 | 2 038 | |
| 1976 März | 118 537 | 89 432 | 50 780 | 38 652 | 20 582 | 17 966 | 2 616 | 10 382 | 6 426 | 3 774 | 8 523 | 6 437 | 2 086 | |
| 1976 April | 122 603 | 93 872 | 54 643 | 39 229 | 20 075 | 17 504 | 2 571 | 10 246 | 6 144 | 3 685 | 8 656 | 6 558 | 2 098 | |
| 1976 Mai | 120 023 | 91 365 | 51 570 | 39 795 | 19 916 | 17 306 | 2 610 | 10 220 | 6 043 | 3 653 | 8 742 | 6 633 | 2 109 | |
| 1976 Juni | 117 998 | 89 611 | 49 542 | 40 069 | 19 616 | 17 014 | 2 602 | 10 073 | 5 931 | 3 612 | 8 771 | 6 641 | 2 130 | |
| 1976 Juli | 118 997 | 90 256 | 49 606 | 40 650 | 20 021 | 17 293 | 8) 2 728 | 9) 10 304 | 6 007 | 3 710 | 8 720 | 6 592 | 2 128 | |
| 1976 Aug. | 123 199 | 93 613 | 52 358 | 41 255 | 20 607 | 17 844 | 2 763 | 10 626 | 6 142 | 3 839 | 8 979 | 6 821 | 2 158 | |
| 1976 Sept. | 124 296 | 94 849 | 53 085 | 41 764 | 20 462 | 17 624 | 2 838 | 10 521 | 6 185 | 3 756 | 8 985 | 6 812 | 2 173 | |
| 1976 Okt. | 132 878 | 102 697 | 60 498 | 42 199 | 21 023 | 18 147 | 2 876 | 10 855 | 6 323 | 3 845 | 9 158 | 6 966 | 2 192 | |
| 1976 Nov. | 131 874 | 101 596 | 58 829 | 42 767 | 21 400 | 18 343 | 3 057 | 11 074 | 6 464 | 3 862 | 8 878 | 6 672 | 2 206 | |
| 1976 Dez. | 137 180 | 104 357 | 60 781 | 43 576 | 23 210 | 19 301 | 3 909 | 12 074 | 7 120 | 4 016 | 9 613 | 7 371 | 2 242 | |
| 1977 Jan. | 133 330 | 99 917 | 55 783 | 44 134 | 23 929 | 19 407 | 4 522 | 12 441 | 7 421 | 4 067 | 9 484 | 7 210 | 2 274 | |
| 1977 Febr. | 134 580 | 100 522 | 55 508 | 45 020 | 24 317 | 19 677 | 4 640 | 12 570 | 7 651 | 4 096 | 9 735 | 7 407 | 2 328 | |
| 1977 März | 133 932 | 99 743 | 53 971 | 45 772 | 24 426 | 19 655 | 4 771 | 12 536 | 7 726 | 4 164 | 9 763 | 7 431 | 2 332 | |
| 1977 April | 136 960 | 102 312 | 55 666 | 46 646 | 24 540 | 19 706 | 4 834 | 12 640 | 7 741 | 4 159 | 10 108 | 7 755 | 2 353 | |
| 1977 Mai | 137 929 | 102 802 | 55 323 | 47 479 | 24 841 | 19 984 | 4 857 | 12 732 | 7 849 | 4 260 | 10 286 | 7 931 | 2 355 | |
| 1977 Juni | 134 814 | 99 853 | 51 268 | 48 585 | 24 729 | 19 816 | 4 913 | 12 762 | 7 894 | 4 273 | 10 232 | 7 820 | 2 412 | |
| 1977 Juli | 137 848 | 102 279 | 52 532 | 49 747 | 25 411 | 20 417 | 4 994 | 12 935 | 8 129 | 4 347 | 10 158 | 7 714 | 2 444 | |
| 1977 Aug. | 138 978 | 102 870 | 52 108 | 50 762 | 25 832 | 20 731 | 5 101 | 13 311 | 8 279 | 4 242 | 10 276 | 7 830 | 2 446 | |
| 1977 Sept. | 139 120 | 103 043 | 51 278 | 51 765 | 25 850 | 20 690 | 5 160 | 13 232 | 8 264 | 4 354 | 10 227 | 7 771 | 2 456 | |
| 1977 Okt. | 148 279 | 111 657 | 58 741 | 52 916 | 26 199 | 21 066 | 5 133 | 13 351 | 8 381 | 4 467 | 10 423 | 7 942 | 2 481 | |
| 1977 Nov. | 150 158 | 113 027 | 59 307 | 53 720 | 26 952 | 21 758 | 5 194 | 13 618 | 8 618 | 4 716 | 10 179 | 7 727 | 2 452 | |
| 1977 Dez. | 160 414 | 121 259 | 66 571 | 54 688 | 28 141 | 22 840 | 5 301 | 14 325 | 8 947 | 4 869 | 11 014 | 8 544 | 2 470 | |
| 1978 Jan. | 153 906 | 115 659 | 60 159 | 55 500 | 27 673 | 22 148 | 5 525 | 14 223 | 8 895 | 4 555 | 10 574 | 8 031 | 2 543 | |
| 1978 Febr. | 154 316 | 115 878 | 58 845 | 57 033 | 27 770 | 22 162 | 5 608 | 14 228 | 8 970 | 4 572 | 10 668 | 8 055 | 2 613 | |
| 1978 März | 150 285 | 112 256 | 54 317 | 57 939 | 27 533 | 21 861 | 5 672 | 13 962 | 8 907 | 4 664 | 10 496 | 7 842 | 2 654 | |
| 1978 April | 155 285 | 116 678 | 57 247 | 59 431 | 27 821 | 22 149 | 5 672 | 14 038 | 9 011 | 4 772 | 10 786 | 8 100 | 2 686 | |
| 1978 Mai | 156 814 | 117 324 | 56 704 | 60 620 | 28 363 | 22 622 | 5 741 | 14 215 | 9 201 | 4 947 | 11 127 | 8 429 | 2 698 | |
| 1978 Juni | 155 802 | 116 151 | 54 540 | 61 611 | 28 611 | 22 870 | 5 741 | 14 135 | 9 284 | 5 192 | 11 040 | 8 290 | 2 750 | |
| 1978 Juli | 160 614 | 119 756 | 56 571 | 63 185 | 29 650 | 23 904 | 5 746 | 14 491 | 9 777 | 5 382 | 11 208 | 8 348 | 2 860 | |
| 1978 Aug. | 165 335 | 123 223 | 58 824 | 64 399 | 30 811 | 24 830 | 5 781 | 14 990 | 10 170 | 5 451 | 11 501 | 8 625 | 2 876 | |
| 1978 Sept. | 166 958 | 124 699 | 59 556 | 65 143 | 30 940 | 25 125 | 5 815 | 15 000 | 10 254 | 5 677 | 11 319 | 8 442 | 2 877 | |
| 1978 Okt. | 178 332 | 134 833 | 68 710 | 66 123 | 31 916 | 26 052 | 5 864 | 15 528 | 10 638 | 5 750 | 11 583 | 8 652 | 2 931 | |
| 1978 Nov. | 183 064 | 138 604 | 71 636 | 66 968 | 33 134 | 27 181 | 5 953 | 15 984 | 10 998 | 6 152 | 11 326 | 8 387 | 2 939 | |
| 1978 Dez. | 188 602 | 141 226 | 73 123 | 68 103 | 35 398 | 29 052 | 6 346 | 17 037 | 11 871 | 6 490 | 11 978 | 8 985 | 2 993 | |
| 1979 Jan. | 181 550 | 133 842 | 64 409 | 69 433 | 35 768 | 29 249 | 6 519 | 17 104 | 12 278 | 6 386 | 11 940 | 8 981 | 2 959 | |
| 1979 Febr. | 185 126 | 135 916 | 64 835 | 71 081 | 36 947 | 30 401 | 6 546 | 17 558 | 12 783 | 6 606 | 12 263 | 9 288 | 2 975 | |
| 1979 März | 182 739 | 133 668 | 61 667 | 72 001 | 36 959 | 30 319 | 6 640 | 17 426 | 12 787 | 6 746 | 12 112 | 9 106 | 3 006 | |
| 1979 April | 189 186 | 138 834 | 65 486 | 73 348 | 38 113 | 31 474 | 6 639 | 17 837 | 13 347 | 6 929 | 12 239 | 9 187 | 3 052 | |
| 1979 Mai | 192 594 | 139 547 | 64 975 | 74 572 | 40 222 | 33 554 | 6 668 | 18 746 | 14 182 | 7 294 | 12 825 | 9 783 | 3 042 | |
| 1979 Juni | 195 301 | 140 946 | 65 501 | 75 445 | 41 511 | 34 765 | 6 746 | 19 056 | 14 844 | 7 611 | 12 844 | 9 746 | 3 098 | |
| 1979 Juli | 199 915 | 142 390 | 65 961 | 76 429 | 44 684 | 37 900 | 6 784 | 20 378 | 16 293 | 8 013 | 12 841 | 9 707 | 3 134 | |
| 1979 Aug. | 202 546 | 142 159 | 65 072 | 77 087 | 47 315 | 40 418 | 6 897 | 21 406 | 17 577 | 8 332 | 13 072 | 9 936 | 3 136 | |
| 1979 Sept. | 203 404 | 141 160 | 63 440 | 77 720 | 49 052 | 42 041 | 7 011 | 21 783 | 18 619 | 8 650 | 13 192 | 10 045 | 3 147 | |
| 1979 Okt. | 211 434 | 145 219 | 66 697 | 78 522 | 52 830 | 45 420 | 7 410 | 23 170 | 20 497 | 9 163 | 13 385 | 10 155 | 3 230 | |
| 1979 Nov. | 215 366 | 145 083 | 65 612 | 79 471 | 57 034 | 49 416 | 7 618 | 24 713 | 22 521 | 9 800 | 13 249 | 10 005 | 3 244 | |
| 1979 Dez. | 226 203 | 150 279 | 70 376 | 79 903 | 61 966 | 54 009 | 7 957 | 26 421 | 24 943 | 10 602 | 13 958 | 10 712 | 3 246 | |
| 1980 Jan. | 225 389 | 144 879 | 64 973 | 79 906 | 66 504 | 58 064 | 8 440 | 27 540 | 27 424 | 11 540 | 14 006 | 10 736 | 3 270 | |
| 1980 Febr. | 228 740 | 144 974 | 64 440 | 80 534 | 69 458 | 60 934 | 8 524 | 28 357 | 28 990 | 12 111 | 14 308 | 11 067 | 3 241 | |
| 1980 März | 228 662 | 142 561 | 61 897 | 80 664 | 71 817 | 63 261 | 8 556 | 28 690 | 30 528 | 12 599 | 14 284 | 11 017 | 3 267 | |
| 1980 April | 232 562 | 144 168 | 62 766 | 81 402 | 74 033 | 65 394 | 8 639 | 29 325 | 31 814 | 12 894 | 14 361 | 11 113 | 3 248 | |
| 1980 Mai | 233 951 | 142 609 | 60 719 | 81 890 | 76 151 | 67 477 | 8 674 | 29 979 | 32 934 | 13 238 | 15 191 | 11 880 | 3 311 | |
| 1980 Juni | 232 765 | 140 564 | 58 374 | 82 190 | 77 159 | 68 300 | 8 859 | 30 043 | 33 662 | 13 454 | 15 042 | 11 676 | 3 366 | |
| 1980 Juli | 238 512 | 141 972 | 58 872 | 83 100 | 81 426 | 72 349 | 9 079 | 31 428 | 35 630 | 14 370 | 15 112 | 11 717 | 3 395 | |
| 1980 Aug. | 240 613 | 141 706 | 57 773 | 83 933 | 83 536 | 74 205 | 9 331 | 32 116 | 36 842 | 14 578 | 15 371 | 11 999 | 3 372 | |
| 1980 Sept. p) | 236 047 | 137 598 | 53 249 | 84 349 | 83 248 | 73 856 | 9 392 | 31 713 | 36 938 | 14 597 | 15 201 | 11 819 | 3 382 | |

* Für Kreditgenossenschaften nur Teilerhebung;
vgl. Tab. III, 11. Statistisch bedingte Veränderungen
von 100 Mio DM und mehr werden in den Anmerkun-
gen 4 ff. gesondert vermerkt, und zwar statistisch

bedingte Zunahmen mit +, Abnahmen mit -.
1 Ohne Verbindlichkeiten aus Sparbriefen.
2 Einschl. durchlaufender Kredite. - 3 S. Tab. III, 2,
Anm. 14. - 4 + 160 Mio DM. - 5 + 110 Mio DM. -

6 - 1150 Mio DM. - 7 - 1190 Mio DM. -
8 - 130 Mio DM. - 9 + 130 Mio DM. -
10 - 100 Mio DM. - 11 + 120 Mio DM. -
12 + 100 Mio DM. - p Vorläufig.

9. Aktiva und Passiva der Auslandsfilialen deutscher Kreditinstitute *)

Mio DM

| Stand am Jahres- bzw. Monatsende | Zahl der deutschen Kreditinstitute mit Auslandsfilialen | | Geschäftsvolumen | Kredite an Kreditinstitute 1) | | Kredite an Nichtbanken 2) | | Ausländische Wertpapiere (einschl. Schatzwechsel) | Verbindlichkeiten gegenüber Kreditinstituten | | Verbindlichkeiten gegenüber Nichtbanken | | Eigene Akzepte im Umlauf | Betriebskapital einschl. Rücklagen |
|----------------------------------|---|----------|------------------|-------------------------------|----------|---------------------------|----------|---|--|-------------|---|----------|--------------------------|------------------------------------|
| | Auslandsfilialen | deutsche | | ausländische 3) | deutsche | ausländische | deutsche | | ausländische 4) | deutsche 3) | ausländische 5) | deutsche | | |
| 1977 | 15 | 47 | 47 046 | 29 002 | 58 | 13 625 | 2 428 | 978 | 34 554 | 935 | 8 988 | 646 | 488 | 209 |
| 1978 | 15 | 58 | 62 500 | 39 679 | 43 | 17 457 | 2 450 | 728 | 45 949 | 687 | 12 041 | 810 | 625 | 248 |
| 1979 | 16 | 64 | 78 668 | 48 754 | 813 | 22 914 | 2 951 | 856 | 57 652 | 745 | 14 241 | 1 169 | 1 342 | 481 |
| 1979 Juli | 15 | 62 | 68 389 | 44 072 | 185 | 19 940 | 2 498 | 967 | 48 990 | 1 214 | 12 873 | 1 179 | 865 | 376 |
| Aug. | 16 | 63 | 73 520 | 48 709 | 277 | 20 067 | 2 481 | 966 | 52 056 | 2 272 | 13 966 | 1 403 | 899 | 375 |
| Sept. | 16 | 63 | 75 087 | 46 835 | 3 697 | 20 448 | 2 182 | 965 | 55 616 | 2 193 | 12 891 | 936 | 1 016 | 370 |
| Okt. | 16 | 64 | 73 637 | 47 439 | 1 048 | 21 054 | 1 774 | 962 | 52 627 | 2 689 | 13 304 | 1 349 | 1 200 | 378 |
| Nov. | 16 | 64 | 75 335 | 48 001 | 1 518 | 21 098 | 2 727 | 983 | 54 132 | 1 788 | 13 336 | 1 268 | 1 339 | 387 |
| Dez. | 16 | 64 | 78 668 | 48 754 | 813 | 22 914 | 2 951 | 856 | 57 652 | 745 | 14 241 | 1 169 | 1 342 | 481 |
| 1980 Jan. | 16 | 65 | 81 049 | 50 011 | 785 | 23 680 | 3 600 | 998 | 61 020 | 993 | 14 243 | 911 | 1 158 | 485 |
| Febr. | 17 | 66 | 85 104 | 53 977 | 802 | 23 895 | 3 847 | 1 052 | 64 573 | 791 | 15 127 | 1 366 | 1 144 | 492 |
| März | 17 | 66 | 95 113 | 61 484 | 822 | 26 014 | 4 238 | 1 105 | 70 141 | 1 002 | 17 097 | 1 568 | 1 317 | 525 |
| April | 17 | 66 | 85 361 | 51 791 | 873 | 25 549 | 4 059 | 987 | 62 336 | 1 176 | 15 837 | 1 682 | 1 152 | 673 |
| Mai | 17 | 67 | 86 052 | 51 962 | 887 | 26 467 | 4 312 | 1 098 | 61 574 | 1 142 | 16 530 | 1 584 | 1 012 | 695 |
| Juni | 17 | 68 | 88 211 | 53 831 | 793 | 25 961 | 4 636 | 1 100 | 63 307 | 1 648 | 17 084 | 1 346 | 1 234 | 703 |
| Juli | 17 | 69 | 88 891 | 53 899 | 818 | 26 225 | 4 964 | 1 221 | 65 955 | 899 | 16 103 | 1 318 | 1 375 | 712 |
| Aug. | 17 | 69 | 91 793 | 55 557 | 785 | 26 750 | 5 476 | 1 281 | 67 460 | 952 | 17 300 | 1 173 | 1 684 | 710 |

* Ausland bedeutet in dieser Tabelle Sitzland der Filialen und sonstige Länder. Statistisch bedingte Zu- und Abgänge sind nicht ausgeschaltet. — 1 Ohne

Wertpapiere. — 2 Ohne Schatzwechsel und Wertpapiere. — 3 Ohne Beziehungen zu Zentrale und Schwesterfilialen in der Bundesrepublik Deutsch-

land. — 4 Einschl. Certificates of Deposit. — 5 Einschl. geringer Beträge von Spareinlagen.

10. Aktiv- und Passivpositionen der ausländischen Kreditinstitute im Mehrheitsbesitz deutscher Kreditinstitute *)

Mio DM

| Stand am Jahres- bzw. Monatsende | Zahl der erfaßten Institute | Kredite an Schuldner in der Bundesrepublik Deutschland (einschl. Wertpapierbestände) | | | | | | | Verbindlichkeiten gegenüber Gläubigern in der Bundesrepublik Deutschland | | | | |
|--|-----------------------------|--|-------------|----------------|------------------------|--------------------------------|-----------------------|-------------|--|----------------|------------------------|--------------------------------|--|
| | | insgesamt | Forderungen | | | Unternehmen und Privatpersonen | öffentliche Haushalte | Wertpapiere | insgesamt | Mutterinstitut | andere Kreditinstitute | Unternehmen und Privatpersonen | |
| | | | zusammen | Mutterinstitut | andere Kreditinstitute | | | | | | | | |
| Alle Auslandsstöchter | | | | | | | | | | | | | |
| 1977 | 35 | 22 040 | 17 279 | 1 695 | 2 209 | 12 232 | 1 143 | 4 761 | 8 998 | 1 277 | 6 714 | 1 007 | |
| 1978 | 38 | 28 750 | 23 830 | 3 561 | 3 822 | 14 609 | 1 838 | 4 920 | 9 087 | 2 407 | 5 140 | 1 540 | |
| 1979 | 48 | 37 995 | 33 333 | 6 376 | 9 625 | 15 508 | 1 824 | 4 662 | 9 652 | 2 852 | 4 995 | 1 805 | |
| 1979 Juli | 46 | 32 729 | 28 634 | 4 961 | 6 032 | 15 490 | 2 151 | 4 095 | 10 811 | 2 246 | 6 272 | 2 293 | |
| Aug. | 46 | 32 896 | 28 616 | 5 138 | 6 098 | 15 327 | 2 053 | 4 280 | 10 757 | 2 469 | 5 911 | 2 377 | |
| Sept. | 47 | 34 366 | 30 498 | 6 083 | 6 368 | 15 981 | 2 066 | 3 868 | 10 272 | 2 596 | 4 807 | 2 869 | |
| Okt. | 47 | 36 077 | 32 332 | 6 166 | 6 535 | 17 532 | 2 099 | 3 745 | 8 894 | 2 196 | 4 812 | 1 886 | |
| Nov. | 48 | 37 111 | 32 410 | 6 359 | 7 007 | 16 923 | 2 121 | 4 701 | 13 255 | 5 014 | 5 993 | 2 248 | |
| Dez. | 48 | 37 995 | 33 333 | 6 376 | 9 625 | 15 508 | 1 824 | 4 662 | 9 652 | 2 852 | 4 995 | 1 805 | |
| 1980 Jan. | 48 | 39 191 | 34 632 | 6 687 | 7 219 | 18 875 | 1 851 | 4 559 | 8 645 | 1 814 | 4 653 | 2 178 | |
| Febr. | 48 | 40 826 | 35 808 | 6 800 | 7 614 | 19 391 | 2 003 | 5 018 | 10 204 | 2 523 | 4 999 | 2 682 | |
| März | 48 | 44 379 | 39 228 | 6 727 | 8 288 | 22 227 | 1 986 | 5 151 | 12 936 | 2 527 | 6 448 | 3 961 | |
| April | 49 | 42 641 | 37 723 | 6 363 | 8 030 | 21 391 | 1 939 | 4 918 | 13 754 | 2 389 | 7 084 | 4 281 | |
| Mai | 49 | 42 884 | 38 338 | 6 270 | 7 795 | 22 049 | 2 224 | 4 546 | 12 509 | 1 628 | 6 369 | 4 512 | |
| Juni | 50 | 44 625 | 40 202 | 6 494 | 8 249 | 23 168 | 2 291 | 4 423 | 13 537 | 2 366 | 7 967 | 3 204 | |
| Juli | 51 | 45 857 | 41 672 | 6 148 | 8 196 | 24 810 | 2 518 | 4 185 | 10 683 | 1 864 | 5 573 | 3 246 | |
| Aug. | 51 | 48 464 | 44 356 | 6 298 | 8 644 | 27 070 | 2 344 | 4 108 | 10 996 | 1 783 | 6 254 | 2 959 | |
| darunter Luxemburger Auslandsstöchter | | | | | | | | | | | | | |
| 1977 | 19 | 21 933 | 17 178 | 1 686 | 2 189 | 12 160 | 1 143 | 4 755 | 8 679 | 1 199 | 6 572 | 908 | |
| 1978 | 22 | 28 127 | 23 213 | 3 158 | 3 742 | 14 475 | 1 838 | 4 914 | 8 726 | 2 285 | 5 015 | 1 426 | |
| 1979 | 26 | 37 160 | 32 505 | 6 084 | 9 264 | 15 333 | 1 824 | 4 655 | 8 814 | 2 283 | 4 836 | 1 695 | |
| 1979 Juli | 25 | 31 665 | 27 957 | 4 661 | 5 806 | 15 339 | 2 151 | 3 708 | 9 884 | 1 629 | 6 095 | 2 160 | |
| Aug. | 25 | 31 957 | 27 941 | 4 843 | 5 853 | 15 192 | 2 053 | 4 016 | 9 993 | 1 955 | 5 767 | 2 271 | |
| Sept. | 25 | 33 445 | 29 714 | 5 785 | 6 008 | 15 855 | 2 066 | 3 731 | 9 636 | 2 199 | 4 670 | 2 767 | |
| Okt. | 25 | 35 220 | 31 576 | 5 875 | 6 179 | 17 423 | 2 099 | 3 644 | 8 208 | 1 786 | 4 679 | 1 743 | |
| Nov. | 26 | 36 186 | 31 567 | 6 060 | 6 642 | 16 744 | 2 121 | 4 619 | 12 548 | 4 591 | 5 831 | 2 126 | |
| Dez. | 26 | 37 160 | 32 505 | 6 084 | 9 264 | 15 333 | 1 824 | 4 655 | 8 814 | 2 283 | 4 836 | 1 695 | |
| 1980 Jan. | 26 | 38 368 | 33 816 | 6 384 | 6 898 | 18 684 | 1 850 | 4 552 | 8 091 | 1 531 | 4 506 | 2 054 | |
| Febr. | 26 | 39 680 | 34 969 | 6 493 | 7 276 | 19 198 | 2 002 | 4 711 | 9 401 | 1 979 | 4 864 | 2 558 | |
| März | 26 | 42 347 | 38 374 | 6 404 | 7 948 | 22 037 | 1 985 | 3 973 | 12 388 | 2 240 | 6 319 | 3 829 | |
| April | 27 | 41 363 | 36 879 | 6 060 | 7 694 | 21 187 | 1 938 | 4 484 | 13 236 | 2 105 | 6 973 | 4 158 | |
| Mai | 27 | 41 948 | 37 434 | 5 958 | 7 459 | 21 794 | 2 223 | 4 514 | 12 031 | 1 428 | 6 229 | 4 374 | |
| Juni | 27 | 43 670 | 39 254 | 6 191 | 7 872 | 22 901 | 2 290 | 4 416 | 12 987 | 2 069 | 7 838 | 3 080 | |
| Juli | 28 | 44 759 | 40 581 | 5 838 | 7 811 | 24 415 | 2 517 | 4 178 | 10 191 | 1 627 | 5 439 | 3 125 | |
| Aug. | 28 | 47 231 | 43 130 | 5 970 | 8 250 | 26 567 | 2 343 | 4 101 | 10 549 | 1 621 | 6 090 | 2 838 | |

* Die Angaben werden in den Währungseinheiten gemeldet, in denen die Bücher der ausländischen

Tochtergesellschaften geführt werden; sie sind zu den an dem jeweiligen Berichtsstichtag geltenden

Mittelkursen in DM umgerechnet.

III. Kreditinstitute

11. Aktiva der Bankengruppen*)

Inlands- und Auslandsaktiva

Mio DM

| Stand am Monatsende | Zahl der berichtenden Institute | Geschäftsvolumen 1) 2) | Kassenbestand | Guthaben bei der Deutschen Bundesbank | Schecks und Inkassopapiere 3) | Kredite an Kreditinstitute 4) | | | | | Kredite an Nichtbanken 7) | | |
|--|---------------------------------|------------------------|---------------|---------------------------------------|-------------------------------|-------------------------------|--------------------------|-----------------------|-----------------------|------------------------------|---------------------------|-----------|---------------------|
| | | | | | | insgesamt | Guthaben und Darlehen 4) | Wechseldiskontkredite | durchlaufende Kredite | Bankschuldverreibungen 5) 6) | insgesamt | zusammen | bis 1 Jahr einschl. |
| Alle Bankengruppen | | | | | | | | | | | | | |
| 1980 Aug. | 3 340 | 2 221 526 | 7 255 | 55 646 | 3 307 | 609 526 | 426 961 | 12 006 | 7 257 | 163 302 | 1 470 251 | 1 298 134 | 207 309 |
| Sept. p) | 3 341 | 13) 2 240 730 | 7 668 | 56 976 | 4 014 | 14) 613 118 | 14) 429 816 | 11 286 | 7 201 | 164 815 | 1 482 413 | 1 311 319 | 213 785 |
| Kreditbanken | | | | | | | | | | | | | |
| 1980 Aug. | 244 | 513 426 | 1 649 | 19 090 | 1 218 | 142 543 | 116 920 | 2 751 | 162 | 22 710 | 326 398 | 266 846 | 84 031 |
| Sept. p) | 244 | 13) 519 503 | 1 794 | 18 337 | 1 504 | 14) 147 618 | 14) 121 851 | 2 719 | 135 | 22 913 | 327 055 | 268 128 | 85 471 |
| Großbanken | | | | | | | | | | | | | |
| 1980 Aug. | 6 | 214 724 | 968 | 10 358 | 542 | 48 186 | 40 235 | 1 396 | 21 | 6 534 | 140 709 | 115 661 | 31 387 |
| Sept. p) | 6 | 15) 215 813 | 1 050 | 9 146 | 654 | 16) 50 391 | 16) 42 270 | 1 417 | 21 | 6 683 | 140 272 | 115 553 | 31 946 |
| Regionalbanken und sonstige Kreditbanken | | | | | | | | | | | | | |
| 1980 Aug. | 99 | 228 972 | 602 | 7 078 | 543 | 59 554 | 46 123 | 870 | 139 | 12 422 | 154 407 | 128 870 | 36 586 |
| Sept. p) | 99 | 232 523 | 662 | 7 517 | 660 | 61 480 | 48 028 | 840 | 112 | 12 500 | 155 203 | 129 610 | 36 864 |
| Zweigstellen ausländischer Banken | | | | | | | | | | | | | |
| 1980 Aug. | 55 | 37 397 | 13 | 390 | 50 | 24 077 | 22 495 | 166 | — | 1 416 | 12 270 | 8 572 | 6 431 |
| Sept. p) | 55 | 38 681 | 13 | 564 | 68 | 24 694 | 23 068 | 151 | — | 1 475 | 12 647 | 9 121 | 6 993 |
| Privatbankiers | | | | | | | | | | | | | |
| 1980 Aug. | 84 | 32 333 | 66 | 1 264 | 83 | 10 726 | 8 067 | 319 | 2 | 2 338 | 19 012 | 13 743 | 9 627 |
| Sept. p) | 84 | 32 486 | 69 | 1 110 | 122 | 11 053 | 8 485 | 311 | 2 | 2 255 | 18 933 | 13 844 | 9 668 |
| Girozentralen (einschl. Deutsche Girozentrale) | | | | | | | | | | | | | |
| 1980 Aug. | 12 | 368 082 | 179 | 1 550 | 749 | 115 830 | 92 561 | 639 | 979 | 21 651 | 239 307 | 204 579 | 13 083 |
| Sept. p) | 12 | 366 533 | 188 | 4 140 | 753 | 110 714 | 86 567 | 671 | 995 | 22 481 | 240 730 | 206 113 | 13 516 |
| Sparkassen | | | | | | | | | | | | | |
| 1980 Aug. | 599 | 494 117 | 3 763 | 17 661 | 474 | 114 204 | 39 152 | 2 842 | — | 72 210 | 338 630 | 314 985 | 54 734 |
| Sept. p) | 599 | 497 787 | 3 950 | 17 705 | 538 | 112 896 | 37 603 | 2 558 | — | 72 735 | 342 871 | 319 609 | 57 667 |
| Genossenschaftliche Zentralbanken (einschl. Deutsche Genossenschaftsbank) | | | | | | | | | | | | | |
| 1980 Aug. | 10 | 90 111 | 73 | 3 172 | 190 | 61 290 | 51 266 | 1 093 | 315 | 8 616 | 22 185 | 16 096 | 4 749 |
| Sept. p) | 10 | 92 821 | 75 | 3 794 | 331 | 62 778 | 52 876 | 932 | 319 | 8 651 | 22 609 | 16 393 | 5 042 |
| Kreditgenossenschaften 12) | | | | | | | | | | | | | |
| 1980 Aug. | 2 282 | 240 566 | 1 499 | 7 247 | 395 | 56 366 | 30 516 | 856 | — | 24 994 | 166 467 | 154 867 | 43 846 |
| Sept. p) | 2 283 | 243 197 | 1 576 | 6 452 | 495 | 57 351 | 31 478 | 774 | — | 25 099 | 168 530 | 157 214 | 44 912 |
| Realkreditinstitute | | | | | | | | | | | | | |
| 1980 Aug. | 39 | 304 522 | 4 | 53 | 32 | 39 196 | 37 922 | 3 | 190 | 1 081 | 259 387 | 250 641 | 1 010 |
| Sept. p) | 39 | 308 325 | 5 | 71 | 58 | 40 938 | 39 738 | 2 | 190 | 1 008 | 261 820 | 253 072 | 1 083 |
| Private Hypothekendarlehenbanken | | | | | | | | | | | | | |
| 1980 Aug. | 25 | 189 603 | 3 | 47 | 31 | 21 954 | 21 550 | 3 | — | 401 | 164 127 | 161 395 | 696 |
| Sept. p) | 25 | 192 306 | 4 | 22 | 18 | 23 450 | 23 092 | 2 | — | 356 | 165 553 | 162 829 | 760 |
| Öffentlich-rechtliche Grundkreditanstalten | | | | | | | | | | | | | |
| 1980 Aug. | 14 | 114 919 | 1 | 6 | 1 | 17 242 | 16 372 | — | 190 | 680 | 95 260 | 89 246 | 314 |
| Sept. p) | 14 | 116 019 | 1 | 49 | 40 | 17 488 | 16 646 | — | 190 | 652 | 96 267 | 90 243 | 323 |
| Teilzahlungskreditinstitute | | | | | | | | | | | | | |
| 1980 Aug. | 122 | 26 822 | 51 | 327 | 13 | 2 409 | 1 462 | 113 | — | 834 | 22 846 | 21 834 | 4 155 |
| Sept. p) | 122 | 26 856 | 49 | 280 | 20 | 2 398 | 1 446 | 117 | — | 835 | 22 932 | 21 932 | 4 217 |
| Kreditinstitute mit Sonderaufgaben | | | | | | | | | | | | | |
| 1980 Aug. | 17 | 142 139 | 37 | 209 | 236 | 64 020 | 52 961 | 3 709 | 5 611 | 1 739 | 74 795 | 50 500 | 1 606 |
| Sept. p) | 17 | 144 191 | 31 | 671 | 315 | 64 803 | 54 069 | 3 513 | 5 562 | 1 659 | 75 497 | 51 061 | 1 769 |
| Postcheck- und Postsparkassenämter | | | | | | | | | | | | | |
| 1980 Aug. | 15 | 41 741 | — | 6 337 | — | 13 668 | 4 201 | — | — | 9 467 | 20 236 | 17 786 | 95 |
| Sept. p) | 15 | 41 517 | — | 5 526 | — | 13 622 | 4 188 | — | — | 9 434 | 20 369 | 17 797 | 108 |

* Ohne Aktiva der Auslandsfilialen; für Kreditgenossenschaften nur Teilerhebung (vgl. Anm. 12). Statistisch bedingte Veränderungen von 100 Mio DM

und mehr werden in den Anmerkungen 13 ff. gesondert vermerkt, und zwar statistisch bedingte Zunahmen mit +, Abnahmen mit —. Anmerkungen 1 bis 11

s. Tab. III, 2, Aktiva. — 12 Teilerhebung: erfaßt sind seit Ende 1973 diejenigen Kreditgenossenschaften, deren Bilanzsumme am 31. 12. 1972 10 Mio DM und

| Darlehen Kredite) | Wechsel- diskont- kredite | durch- laufende Kredite | Schatz- wechsel- kredite 8) | Wert- papiere (ohne Bank- schuld- ver- schrei- bungen) 6) | Aus- gleichs- und Dek- kungs- forde- rungen | Mobili- sierungs- und Liquidi- täts- papiere (Schatz- wechsel und U- Schätze) 9) | Schuld- ver- schrei- bungen eigener Emissio- nen | Beteili- gungen | Sonstige Aktiva 10) | Nachrichtlich: | | | Stand am Monatsende |
|--|---------------------------------|-------------------------------|--------------------------------------|---|---|--|--|--------------------|---------------------------|--|-------|--|------------------------|
| | | | | | | | | | | Wechselbestand | | Wert- papiere (einschl. Bank- schuld- ver- schrei- bungen) 5) 6) | |
| über 1 Jahr | | | | | | | | | ins- gesamt | darunter bundes- bank- fähige Wechsel 11) | | | |
| Alle Bankengruppen | | | | | | | | | | | | | |
| 1 090 825 | 49 168 | 58 102 | 3 170 | 57 681 | 3 996 | 1 500 | 7 442 | 18 282 | 48 317 | 16 621 | 6 919 | 220 983 | 1980 Aug. Sept. p) |
| 1 097 534 | 48 589 | 58 320 | 3 176 | 57 014 | 3 995 | 2 000 | 7 236 | 18 292 | 49 013 | 16 918 | 7 245 | 221 829 | |
| Kreditbanken | | | | | | | | | | | | | |
| 182 815 | 25 050 | 7 226 | 1 224 | 25 093 | 959 | — | 277 | 10 039 | 12 212 | 8 846 | 4 548 | 47 803 | 1980 Aug. Sept. p) |
| 182 657 | 24 974 | 7 448 | 1 224 | 24 322 | 959 | — | 333 | 10 042 | 12 820 | 9 085 | 4 865 | 47 235 | |
| Großbanken | | | | | | | | | | | | | |
| 84 274 | 10 817 | 366 | 1 054 | 12 225 | 586 | — | 37 | 5 899 | 8 025 | 4 625 | 2 980 | 18 759 | 1980 Aug. Sept. p) |
| 83 607 | 10 980 | 369 | 1 054 | 11 730 | 586 | — | 32 | 5 900 | 8 368 | 4 906 | 3 255 | 18 413 | |
| Regionalbanken und sonstige Kreditbanken | | | | | | | | | | | | | |
| 92 284 | 9 284 | 6 335 | 146 | 9 419 | 353 | — | 240 | 3 540 | 3 008 | 2 891 | 997 | 21 841 | 1980 Aug. Sept. p) |
| 92 746 | 9 262 | 6 519 | 146 | 9 313 | 353 | — | 301 | 3 541 | 3 159 | 3 018 | 1 185 | 21 813 | |
| Zweigstellen ausländischer Banken | | | | | | | | | | | | | |
| 2 141 | 1 670 | 337 | 4 | 1 686 | 1 | — | — | 11 | 586 | 597 | 252 | 3 102 | 1980 Aug. Sept. p) |
| 2 128 | 1 590 | 339 | 4 | 1 592 | 1 | — | — | 11 | 684 | 508 | 175 | 3 067 | |
| Privatbankiers | | | | | | | | | | | | | |
| 4 116 | 3 279 | 188 | 20 | 1 763 | 19 | — | — | 589 | 593 | 733 | 319 | 4 101 | 1980 Aug. Sept. p) |
| 4 176 | 3 142 | 221 | 20 | 1 687 | 19 | — | — | 590 | 609 | 653 | 250 | 3 942 | |
| Girozentralen (einschl. Deutsche Girozentrale) | | | | | | | | | | | | | |
| 191 496 | 3 816 | 18 788 | 200 | 11 603 | 321 | — | 4 177 | 3 241 | 3 049 | 1 459 | 449 | 33 254 | 1980 Aug. Sept. p) |
| 192 597 | 3 797 | 18 833 | 200 | 11 466 | 321 | — | 3 799 | 3 241 | 2 968 | 1 516 | 504 | 33 947 | |
| Sparkassen | | | | | | | | | | | | | |
| 260 251 | 9 365 | 4 634 | 59 | 8 089 | 1 498 | — | — | 1 711 | 17 674 | 2 907 | 1 129 | 80 299 | 1980 Aug. Sept. p) |
| 261 942 | 9 103 | 4 603 | 59 | 7 999 | 1 498 | — | — | 1 712 | 18 115 | 2 879 | 1 093 | 80 734 | |
| Genossenschaftliche Zentralbanken (einschl. Deutsche Genossenschaftsbank) | | | | | | | | | | | | | |
| 11 347 | 2 047 | 128 | 251 | 3 508 | 155 | — | 94 | 1 495 | 1 612 | 403 | 55 | 12 124 | 1980 Aug. Sept. p) |
| 11 351 | 2 004 | 127 | 257 | 3 673 | 155 | — | 98 | 1 495 | 1 641 | 442 | 64 | 12 324 | |
| Kreditgenossenschaften 12) | | | | | | | | | | | | | |
| 111 021 | 5 393 | 1 476 | 8 | 4 285 | 438 | — | — | 918 | 7 674 | 2 002 | 721 | 29 279 | 1980 Aug. Sept. p) |
| 112 302 | 5 171 | 1 452 | 8 | 4 247 | 438 | — | — | 921 | 7 872 | 1 951 | 695 | 29 346 | |
| Realkreditinstitute | | | | | | | | | | | | | |
| 249 631 | 24 | 6 810 | — | 1 714 | 198 | — | 2 391 | 201 | 3 258 | 8 | 1 | 2 795 | 1980 Aug. Sept. p) |
| 251 989 | 24 | 6 832 | — | 1 694 | 198 | — | 2 483 | 202 | 2 748 | 7 | 1 | 2 702 | |
| Private Hypothekenbanken | | | | | | | | | | | | | |
| 160 699 | 20 | 1 196 | — | 1 368 | 148 | — | 1 983 | 15 | 1 443 | 4 | 1 | 1 769 | 1980 Aug. Sept. p) |
| 162 069 | 20 | 1 193 | — | 1 363 | 148 | — | 2 018 | 15 | 1 226 | 3 | 1 | 1 719 | |
| Öffentlich-rechtliche Grundkreditanstalten | | | | | | | | | | | | | |
| 88 932 | 4 | 5 614 | — | 346 | 50 | — | 408 | 186 | 1 815 | 4 | — | 1 026 | 1980 Aug. Sept. p) |
| 89 920 | 4 | 5 639 | — | 331 | 50 | — | 465 | 187 | 1 522 | 4 | — | 983 | |
| Teilzahlungskreditinstitute | | | | | | | | | | | | | |
| 17 679 | 770 | 14 | — | 228 | — | — | — | 137 | 1 039 | 536 | 16 | 1 062 | 1980 Aug. Sept. p) |
| 17 715 | 765 | 14 | — | 221 | — | — | — | 139 | 1 038 | 533 | 17 | 1 056 | |
| Kreditinstitute mit Sonderaufgaben | | | | | | | | | | | | | |
| 48 894 | 2 703 | 19 026 | 107 | 2 368 | 91 | — | 503 | 540 | 1 799 | 460 | — | 4 107 | 1980 Aug. Sept. p) |
| 49 292 | 2 751 | 19 011 | 107 | 2 477 | 90 | — | 523 | 540 | 1 811 | 505 | 6 | 4 136 | |
| Postscheck- und Postsparkassenämter | | | | | | | | | | | | | |
| 17 691 | — | — | 1 321 | 793 | 336 | 1 500 | — | — | — | — | — | 10 260 | 1980 Aug. Sept. p) |
| 17 689 | — | — | 1 321 | 915 | 336 | 2 000 | — | — | — | — | — | 10 349 | |

mehr betrug, sowie kleinere Institute, die am 30. 11. 1973 bereits berichtspflichtig waren; vgl. Tab. III, 22. Bis Dez. 1971 wurden Kreditgenossen-

schaften (Schulze-Delitzsch) und Kreditgenossen-schaften (Raiffeisen) getrennt erfaßt und publiziert. — 13 + 200 Mio DM. — 14 + 170 Mio DM. —

15 + 130 Mio DM. — 16 + 100 Mio DM. — p Vorläufig.

III. Kreditinstitute

12. Passiva der Bankengruppen *)

Inlands- und Auslandspassiva

Mio DM

| Stand am Monatsende | Geschäftsvolumen 1) 2) | Einlagen und aufgenommene Kredite von Kreditinstituten 3) 4) | | | | | | | Einlagen und aufgenommene Kredite von | | | | |
|--|----------------------------|--|------------------------------|------------------|---|-----------------------|---------------------------|----------------|---------------------------------------|--------------------------------|----------------------------|--------------------------|---------------------------------|
| | | insgesamt | Sicht- und Termineinlagen 5) | | | durchlaufende Kredite | weitergegebene Wechsel 6) | | insgesamt | Sicht-, Termin- und Spargelder | | | |
| | | | zusammen | Sichtgelder | Termingelder von 1 Monat bis unter 3 Monate | | zusammen | darunter | | Sichteinlagen | 1 Monat bis unter 3 Monate | | |
| | | | | | | | | | | | | eigene Akzepte im Umlauf | Indossamentverbindlichkeiten 7) |
| Termin-gelder von 1 Monat bis unter 3 Monate | darunter | Indossamentverbindlichkeiten 7) | zusammen | Sichteinlagen | 1 Monat bis unter 3 Monate | | | | | | | | |
| Alle Bankengruppen | | | | | | | | | | | | | |
| 1980 Aug. Sept. p) | 2 221 526 13) 2 240 730 | 546 314 14) 556 888 | 481 335 14) 492 847 | 77 138 85 623 | 38 538 41 393 | 14 804 14 948 | 50 175 49 093 | 5 622 6 136 | 43 832 42 243 | 1 115 768 1 114 738 | 1 065 213 1 064 165 | 159 139 163 445 | 104 517 103 756 |
| Kreditbanken | | | | | | | | | | | | | |
| 1980 Aug. Sept. p) | 513 426 13) 519 503 | 177 804 14) 182 866 | 150 047 14) 155 244 | 33 579 36 392 | 12 179 13 721 | 5 267 5 444 | 22 490 22 178 | 3 535 3 570 | 18 593 18 265 | 242 370 242 297 | 240 249 240 158 | 51 248 55 887 | 54 391 53 814 |
| Großbanken | | | | | | | | | | | | | |
| 1980 Aug. Sept. p) | 214 724 16) 215 813 | 57 496 17) 58 323 | 49 242 17) 50 173 | 12 025 12 183 | 2 675 3 185 | 76 77 | 8 178 8 073 | 590 582 | 7 338 7 261 | 123 267 123 209 | 122 956 122 896 | 28 359 30 996 | 25 955 25 717 |
| Regionalbanken und sonstige Kreditbanken | | | | | | | | | | | | | |
| 1980 Aug. Sept. p) | 228 972 232 523 | 74 486 77 451 | 60 744 63 649 | 11 971 14 588 | 4 298 5 102 | 5 059 5 221 | 8 683 8 581 | 1 420 1 497 | 7 171 6 990 | 101 138 101 028 | 99 723 99 618 | 17 590 19 006 | 24 350 24 276 |
| Zweigstellen ausländischer Banken | | | | | | | | | | | | | |
| 1980 Aug. Sept. p) | 37 397 38 681 | 30 553 31 622 | 29 062 30 142 | 6 265 6 274 | 4 323 4 138 | 44 44 | 1 447 1 436 | 208 203 | 1 232 1 227 | 3 663 3 808 | 3 370 3 513 | 1 570 1 691 | 418 406 |
| Privatbankiers | | | | | | | | | | | | | |
| 1980 Aug. Sept. p) | 32 333 32 486 | 15 269 15 470 | 10 999 11 280 | 3 318 3 347 | 883 1 296 | 88 102 | 4 182 4 088 | 1 317 1 288 | 2 852 2 787 | 14 302 14 252 | 14 200 14 131 | 3 729 4 194 | 3 668 3 415 |
| Girozentralen (einschl. Deutsche Girozentrale) | | | | | | | | | | | | | |
| 1980 Aug. Sept. p) | 368 082 366 533 | 106 036 104 540 | 100 497 99 103 | 18 805 20 218 | 12 267 9 942 | 1 963 1 955 | 3 576 3 482 | 580 530 | 2 951 2 881 | 67 356 66 516 | 49 552 48 643 | 6 019 6 817 | 7 184 6 323 |
| Sparkassen | | | | | | | | | | | | | |
| 1980 Aug. Sept. p) | 494 117 497 787 | 49 739 51 703 | 37 023 39 507 | 2 817 3 741 | 1 869 3 090 | 2 942 2 910 | 9 774 9 286 | 474 504 | 9 089 8 579 | 408 056 406 194 | 406 364 404 501 | 57 677 56 008 | 23 922 24 153 |
| Genossenschaftliche Zentralbanken (einschl. Deutsche Genossenschaftsbank) | | | | | | | | | | | | | |
| 1980 Aug. Sept. p) | 90 111 92 821 | 67 167 69 600 | 63 703 66 190 | 12 458 15 148 | 9 663 11 076 | 280 280 | 3 184 3 130 | 447 636 | 2 735 2 492 | 10 658 10 535 | 10 495 10 369 | 1 058 1 462 | 1 216 883 |
| Kreditgenossenschaften 12) | | | | | | | | | | | | | |
| 1980 Aug. Sept. p) | 240 566 243 197 | 31 006 31 751 | 25 294 26 213 | 2 180 2 643 | 197 364 | 1 014 1 031 | 4 698 4 507 | 451 513 | 4 150 3 903 | 192 806 193 338 | 192 344 192 917 | 30 973 31 220 | 16 688 16 975 |
| Realkreditinstitute | | | | | | | | | | | | | |
| 1980 Aug. Sept. p) | 304 522 308 325 | 50 581 51 738 | 47 617 48 784 | 1 579 1 761 | 492 838 | 2 944 2 934 | 20 20 | 1 1 | 19 19 | 88 050 88 746 | 83 994 84 658 | 733 781 | 182 206 |
| Private Hypothekenbanken | | | | | | | | | | | | | |
| 1980 Aug. Sept. p) | 189 603 192 306 | 28 595 29 365 | 27 880 28 653 | 802 1 134 | 253 312 | 695 692 | 20 20 | 1 1 | 19 19 | 34 066 34 390 | 33 565 33 889 | 450 463 | 180 204 |
| Öffentlich-rechtliche Grundkreditanstalten | | | | | | | | | | | | | |
| 1980 Aug. Sept. p) | 114 919 116 019 | 21 986 22 373 | 19 737 20 131 | 777 627 | 239 526 | 2 249 2 242 | — — | — — | — — | 53 984 54 356 | 50 429 50 769 | 283 318 | 2 2 |
| Teilzahlungskreditinstitute | | | | | | | | | | | | | |
| 1980 Aug. Sept. p) | 26 822 26 856 | 13 520 13 387 | 13 158 13 023 | 1 600 1 525 | 523 787 | 14 14 | 348 350 | 1 1 | 343 345 | 7 936 8 026 | 7 936 8 026 | 763 860 | 367 377 |
| Kreditinstitute mit Sonderaufgaben | | | | | | | | | | | | | |
| 1980 Aug. Sept. p) | 142 139 144 191 | 48 955 49 736 | 42 490 43 216 | 2 614 2 628 | 1 348 1 575 | 380 380 | 6 085 6 140 | 133 381 | 5 952 5 759 | 61 616 62 461 | 37 359 38 268 | 868 844 | 567 1 025 |
| Postcheck- und Postsparkassenämter | | | | | | | | | | | | | |
| 1980 Aug. Sept. p) | 41 741 41 517 | 1 506 1 567 | 1 506 1 567 | 1 506 1 567 | — — | — — | — — | — — | — — | 36 920 36 625 | 36 920 36 625 | 9 800 9 566 | — — |

* Ohne Passiva der Auslandsfilialen; für Kreditgenossenschaften nur Teilerhebung, vgl. Tab. III, 11, Anm. 12 und Tab. III, 22. Statistisch bedingte Ver-

änderungen von 100 Mio DM und mehr werden in den Anmerkungen 13 ff. gesondert vermerkt,

und zwar statistisch bedingte Zunahmen mit +, Abnahmen mit —. Anmerkungen 1 bis 11

| Nichtbanken 3) 8) | | | | | | | | | | | | | Nachrichtlich: | | | Stand am Monatsende |
|--|---------------------|---------------|---------------|------------------------|---|------------------|----------------------|---|----------------------|-----------------|---------------------------------------|---|--------------------|--|--|---------------------|
| 3 Monate bis unter 4 Jahre | 4 Jahre und darüber | Sparbriefe 9) | Spar-einlagen | durch-laufende Kredite | Inhaber-schuld-ver-schrei-bungen im Um-lauf 10) | Rück-stel-lungen | Wert-berichti-gungen | Kapital (einschl. offener Rück-lagen gem. § 10 KWG) | Sonstige Passiva 11) | Bilanz-summe 2) | Verbind-lich-keiten aus Bürg-schaften | Verbind-lich-keiten aus Pen-sionsge-schäften (soweit nicht passi-viert) | | | | |
| Alle Bankengruppen | | | | | | | | | | | | | | | | |
| 75 556 | 166 861 | 95 508 | 463 632 | 50 555 | 404 196 | 16 302 | 5 800 | 75 822 | 57 324 | 2 176 973 | 122 769 | 14 061 | 1980 Aug. Sept. p) | | | |
| 69 378 | 167 910 | 95 950 | 463 726 | 50 573 | 406 778 | 16 171 | 5 795 | 76 014 | 64 346 | 2 197 773 | 123 950 | 14 910 | | | | |
| Kreditbanken | | | | | | | | | | | | | | | | |
| 32 816 | 12 579 | 16 507 | 72 708 | 2 121 | 46 046 | 5 843 | 1 773 | 25 022 | 14 568 | 494 471 | 66 310 | 6 376 | 1980 Aug. Sept. p) | | | |
| 28 553 | 12 631 | 16 559 | 72 714 | 2 139 | 46 717 | 5 837 | 1 769 | 25 070 | 14 947 | 500 895 | 66 491 | 7 041 | | | | |
| Großbanken | | | | | | | | | | | | | | | | |
| 14 039 | 2 396 | 9 902 | 42 305 | 311 | 10 030 | 3 546 | 743 | 10 440 | 9 202 | 207 136 | 35 657 | 4 357 | 1980 Aug. Sept. p) | | | |
| 11 518 | 2 379 | 9 939 | 42 347 | 313 | 10 045 | 3 502 | 743 | 10 440 | 9 551 | 208 322 | 35 702 | 5 101 | | | | |
| Regionalbanken und sonstige Kreditbanken | | | | | | | | | | | | | | | | |
| 15 464 | 8 920 | 6 143 | 27 256 | 1 415 | 36 016 | 1 908 | 737 | 10 147 | 4 540 | 221 709 | 20 816 | 1 880 | 1980 Aug. Sept. p) | | | |
| 13 986 | 8 987 | 6 157 | 27 206 | 1 410 | 36 672 | 1 919 | 733 | 10 155 | 4 565 | 225 439 | 20 988 | 1 799 | | | | |
| Zweigstellen ausländischer Banken | | | | | | | | | | | | | | | | |
| 568 | 666 | 25 | 123 | 293 | — | 106 | 92 | 2 639 | 344 | 36 158 | 5 401 | — | 1980 Aug. Sept. p) | | | |
| 568 | 699 | 25 | 124 | 295 | — | 132 | 92 | 2 679 | 348 | 37 448 | 5 246 | — | | | | |
| Privatbankiers | | | | | | | | | | | | | | | | |
| 2 745 | 597 | 437 | 3 024 | 102 | — | 283 | 201 | 1 796 | 482 | 29 468 | 4 436 | 139 | 1980 Aug. Sept. p) | | | |
| 2 481 | 566 | 438 | 3 037 | 121 | — | 284 | 201 | 1 796 | 483 | 29 686 | 4 555 | 141 | | | | |
| Girozentralen (einschl. Deutsche Girozentrale) | | | | | | | | | | | | | | | | |
| 6 440 | 26 285 | 145 | 3 479 | 17 804 | 178 944 | 2 025 | 347 | 8 403 | 4 971 | 365 086 | 17 086 | 3 667 | 1980 Aug. Sept. p) | | | |
| 5 523 | 26 364 | 145 | 3 471 | 17 873 | 179 385 | 1 989 | 347 | 8 403 | 5 353 | 363 581 | 17 359 | 3 439 | | | | |
| Sparkassen | | | | | | | | | | | | | | | | |
| 15 231 | 2 952 | 65 365 | 241 217 | 1 692 | 436 | 4 048 | 1 228 | 17 035 | 13 575 | 484 817 | 11 656 | 3 631 | 1980 Aug. Sept. p) | | | |
| 14 480 | 3 031 | 65 586 | 241 243 | 1 693 | 477 | 4 031 | 1 228 | 17 100 | 17 054 | 489 005 | 11 821 | 3 677 | | | | |
| Genossenschaftliche Zentralbanken (einschl. Deutsche Genossenschaftsbank) | | | | | | | | | | | | | | | | |
| 1 166 | 2 503 | 4 164 | 388 | 163 | 7 880 | 330 | 150 | 2 892 | 1 034 | 87 374 | 7 334 | 59 | 1980 Aug. Sept. p) | | | |
| 989 | 2 511 | 4 164 | 360 | 166 | 7 955 | 328 | 150 | 2 892 | 1 361 | 90 327 | 7 578 | 424 | | | | |
| Kreditgenossenschaften 12) | | | | | | | | | | | | | | | | |
| 14 910 | 6 597 | 6 532 | 116 644 | 462 | 18 | 1 163 | 932 | 8 928 | 5 713 | 236 319 | 8 102 | 86 | 1980 Aug. Sept. p) | | | |
| 14 664 | 6 598 | 6 665 | 116 795 | 421 | 19 | 1 149 | 932 | 8 972 | 7 036 | 239 203 | 8 241 | 87 | | | | |
| Realkreditinstitute | | | | | | | | | | | | | | | | |
| 2 164 | 80 810 | — | 105 | 4 056 | 148 628 | 1 784 | 1 076 | 7 077 | 7 326 | 304 503 | 8 873 | 242 | 1980 Aug. Sept. p) | | | |
| 2 268 | 81 298 | — | 105 | 4 088 | 149 929 | 1 749 | 1 076 | 7 077 | 8 010 | 308 306 | 8 880 | 242 | | | | |
| Private Hypothekenbanken | | | | | | | | | | | | | | | | |
| 1 743 | 31 140 | — | 52 | 501 | 118 494 | 549 | 123 | 4 146 | 3 630 | 189 584 | 367 | 242 | 1980 Aug. Sept. p) | | | |
| 1 844 | 31 326 | — | 52 | 501 | 119 511 | 525 | 123 | 4 146 | 4 246 | 192 287 | 391 | 242 | | | | |
| Öffentlich-rechtliche Grundkreditanstalten | | | | | | | | | | | | | | | | |
| 421 | 49 670 | — | 53 | 3 555 | 30 134 | 1 235 | 953 | 2 931 | 3 696 | 114 919 | 8 506 | — | 1980 Aug. Sept. p) | | | |
| 424 | 49 972 | — | 53 | 3 587 | 30 418 | 1 224 | 953 | 2 931 | 3 764 | 116 019 | 8 489 | — | | | | |
| Teilzahlungskreditinstitute | | | | | | | | | | | | | | | | |
| 1 620 | 386 | 2 795 | 2 005 | — | — | 432 | 192 | 1 612 | 3 130 | 26 475 | 53 | — | 1980 Aug. Sept. p) | | | |
| 1 584 | 361 | 2 831 | 2 013 | — | — | 413 | 191 | 1 647 | 3 192 | 26 507 | 51 | — | | | | |
| Kreditinstitute mit Sonderaufgaben | | | | | | | | | | | | | | | | |
| 1 209 | 34 659 | — | 56 | 24 257 | 22 244 | 677 | 102 | 4 853 | 3 692 | 136 187 | 3 355 | — | 1980 Aug. Sept. p) | | | |
| 1 317 | 35 026 | — | 56 | 24 193 | 22 296 | 675 | 102 | 4 853 | 4 068 | 138 432 | 3 529 | — | | | | |
| Postcheck- und Postsparkassenämter | | | | | | | | | | | | | | | | |
| — | 90 | — | 27 030 | — | — | — | — | — | 3 315 | 41 741 | — | — | 1980 Aug. Sept. p) | | | |
| — | 90 | — | 26 969 | — | — | — | — | — | 3 325 | 41 517 | — | — | | | | |

s. Tab. III, 3, Passiva. — 12 Teilerhebung, vgl. Tab. III, 11, Anm. 12 und Tab. III, 22. —

13 + 200 Mio DM. — 14 + 360 Mio DM. — 15 — 180 Mio DM. — 16 + 130 Mio DM. —

17 + 260 Mio DM. — 18 — 150 Mio DM. — p Vorläufig.

III. Kreditinstitute

13. Kredite der Bankengruppen an Nichtbanken nach Befristung und Arten *)

Mio DM

| Stand am Monatsende | Kredite an in- und ausländische Nichtbanken insgesamt mit ohne Schatzwechselkredite(n), Wertpapierbestände(n), Ausgleichs- und Deckungsfordernungen | | Kurzfristig | | | Mittel- und langfristig | | | | | | | |
|--|---|-----------|--|----------------------------------|--|---|---|---------------------------|------------------------|-----------|-----------|---------|--------|
| | | | insgesamt mit ohne Schatzwechselkredite(n) | darunter Wechsel-diskont-kredite | insgesamt mit ohne Wertpapierbestände(n), Ausgleichs- und Deckungsfordernungen | mittelfristig | | langfristig | | darunter: | | | |
| | | | | | | zusammen mit ohne Wertpapierbestände(n) | zusammen mit ohne Wertpapierbestände(n), Ausgleichs- und Deckungsfordernungen | Buch-kredite und Darlehen | durch-laufende Kredite | | | | |
| Alle Bankengruppen | | | | | | | | | | | | | |
| 1980 Aug. | 1 470 251 | 1 405 404 | 254 942 | 251 772 | 44 463 | 1 215 309 | 1 153 632 | 166 307 | 151 019 | 1 049 002 | 1 002 613 | 945 587 | 57 026 |
| Sept. p) | 1 482 413 | 1 418 228 | 260 877 | 257 701 | 43 916 | 1 221 536 | 1 160 527 | 165 672 | 150 595 | 1 055 864 | 1 009 932 | 952 754 | 57 178 |
| Kreditbanken | | | | | | | | | | | | | |
| 1980 Aug. | 326 398 | 299 122 | 108 806 | 107 582 | 23 551 | 217 592 | 191 540 | 58 235 | 50 268 | 159 357 | 141 272 | 134 742 | 6 530 |
| Sept. p) | 327 055 | 300 550 | 110 190 | 108 966 | 23 495 | 216 865 | 191 584 | 56 828 | 49 218 | 160 037 | 142 366 | 135 708 | 6 658 |
| Großbanken | | | | | | | | | | | | | |
| 1980 Aug. | 140 709 | 126 844 | 42 182 | 41 128 | 9 741 | 98 527 | 85 716 | 31 067 | 26 942 | 67 460 | 58 774 | 58 511 | 263 |
| Sept. p) | 140 272 | 126 902 | 42 911 | 41 857 | 9 911 | 97 361 | 85 045 | 29 722 | 26 002 | 67 639 | 59 043 | 58 778 | 265 |
| Regionalbanken und sonstige Kreditbanken | | | | | | | | | | | | | |
| 1980 Aug. | 154 407 | 144 489 | 45 641 | 45 495 | 8 909 | 108 766 | 98 994 | 24 057 | 20 703 | 84 709 | 78 291 | 72 394 | 5 897 |
| Sept. p) | 155 203 | 145 391 | 45 906 | 45 760 | 8 896 | 109 297 | 99 631 | 23 983 | 20 546 | 85 314 | 79 085 | 73 071 | 6 014 |
| Zweigstellen ausländischer Banken | | | | | | | | | | | | | |
| 1980 Aug. | 12 270 | 10 579 | 8 104 | 8 100 | 1 669 | 4 166 | 2 479 | 1 068 | 783 | 3 098 | 1 696 | 1 409 | 287 |
| Sept. p) | 12 647 | 11 050 | 8 587 | 8 583 | 1 590 | 4 060 | 2 467 | 1 039 | 789 | 3 021 | 1 678 | 1 396 | 282 |
| Privatbankiers | | | | | | | | | | | | | |
| 1980 Aug. | 19 012 | 17 210 | 12 879 | 12 859 | 3 232 | 6 133 | 4 351 | 2 043 | 1 840 | 4 090 | 2 511 | 2 428 | 83 |
| Sept. p) | 18 933 | 17 207 | 12 786 | 12 766 | 3 098 | 6 147 | 4 441 | 2 084 | 1 881 | 4 063 | 2 560 | 2 463 | 97 |
| Girozentralen (einschl. Deutsche Girozentrale) | | | | | | | | | | | | | |
| 1980 Aug. | 239 307 | 227 183 | 16 927 | 16 727 | 3 644 | 222 380 | 210 456 | 21 780 | 17 993 | 200 600 | 192 463 | 173 688 | 18 775 |
| Sept. p) | 240 730 | 228 743 | 17 341 | 17 141 | 3 625 | 223 389 | 211 602 | 21 904 | 18 212 | 201 485 | 193 390 | 174 576 | 18 814 |
| Sparkassen | | | | | | | | | | | | | |
| 1980 Aug. | 338 630 | 328 984 | 64 114 | 64 055 | 9 321 | 274 516 | 264 929 | 33 714 | 32 978 | 240 802 | 231 951 | 227 330 | 4 621 |
| Sept. p) | 342 871 | 333 315 | 66 788 | 66 729 | 9 062 | 276 083 | 266 586 | 33 887 | 33 208 | 242 196 | 233 378 | 228 788 | 4 590 |
| Genossenschaftliche Zentralbanken (einschl. Deutsche Genossenschaftsbank) | | | | | | | | | | | | | |
| 1980 Aug. | 22 185 | 18 271 | 7 047 | 6 796 | 2 047 | 15 138 | 11 475 | 5 380 | 3 903 | 9 758 | 7 572 | 7 444 | 128 |
| Sept. p) | 22 609 | 18 524 | 7 303 | 7 046 | 2 004 | 15 306 | 11 478 | 5 536 | 3 826 | 9 770 | 7 652 | 7 525 | 127 |
| Kreditgenossenschaften 1) | | | | | | | | | | | | | |
| 1980 Aug. | 166 467 | 161 736 | 49 206 | 49 198 | 5 352 | 117 261 | 112 538 | 25 042 | 24 692 | 92 219 | 87 846 | 86 609 | 1 237 |
| Sept. p) | 168 530 | 163 837 | 50 049 | 50 041 | 5 129 | 118 481 | 113 796 | 25 371 | 25 033 | 93 110 | 88 763 | 87 516 | 1 247 |
| Realkreditinstitute | | | | | | | | | | | | | |
| 1980 Aug. | 259 387 | 257 475 | 1 034 | 1 034 | 24 | 258 353 | 256 441 | 5 888 | 5 324 | 252 465 | 251 117 | 244 331 | 6 786 |
| Sept. p) | 261 820 | 259 928 | 1 107 | 1 107 | 24 | 260 713 | 258 821 | 5 886 | 5 341 | 254 827 | 253 480 | 246 671 | 6 809 |
| Private Hypothekendarlehen | | | | | | | | | | | | | |
| 1980 Aug. | 164 127 | 162 611 | 716 | 716 | 20 | 163 411 | 161 895 | 3 620 | 3 232 | 159 791 | 158 663 | 157 476 | 1 187 |
| Sept. p) | 165 553 | 164 042 | 780 | 780 | 20 | 164 773 | 163 262 | 3 628 | 3 245 | 161 145 | 160 017 | 158 833 | 1 184 |
| Öffentlich-rechtliche Grundkreditanstalten | | | | | | | | | | | | | |
| 1980 Aug. | 95 260 | 94 864 | 318 | 318 | 4 | 94 942 | 94 546 | 2 268 | 2 092 | 92 674 | 92 454 | 86 855 | 5 599 |
| Sept. p) | 96 267 | 95 886 | 327 | 327 | 4 | 95 940 | 95 559 | 2 258 | 2 096 | 93 682 | 93 463 | 87 838 | 5 625 |
| Teilzahlungskreditinstitute | | | | | | | | | | | | | |
| 1980 Aug. | 22 846 | 22 618 | 4 291 | 4 291 | 136 | 18 555 | 18 327 | 11 472 | 11 368 | 7 083 | 6 959 | 6 945 | 14 |
| Sept. p) | 22 932 | 22 711 | 4 369 | 4 369 | 152 | 18 563 | 18 342 | 11 359 | 11 255 | 7 204 | 7 087 | 7 073 | 14 |
| Kreditinstitute mit Sonderaufgaben | | | | | | | | | | | | | |
| 1980 Aug. | 74 795 | 72 229 | 2 101 | 1 994 | 388 | 72 694 | 70 235 | 4 796 | 4 493 | 67 898 | 65 742 | 46 807 | 18 935 |
| Sept. p) | 75 497 | 72 823 | 2 301 | 2 194 | 425 | 73 196 | 70 629 | 4 901 | 4 502 | 68 295 | 66 127 | 47 208 | 18 919 |
| Postscheck- und Postsparkassenämter | | | | | | | | | | | | | |
| 1980 Aug. | 20 236 | 17 786 | 1 416 | 95 | — | 18 820 | 17 691 | — | — | 18 820 | 17 691 | 17 691 | — |
| Sept. p) | 20 369 | 17 797 | 1 429 | 108 | — | 18 940 | 17 689 | — | — | 18 940 | 17 689 | 17 689 | — |

* Ohne Kredite der Auslandsfilialien; für Kreditgenossenschaften nur Teilerhebung, vgl. Tab. III, 11, Anm. 12 und Tab. III, 22. Statistisch bedingte Ver-

änderungen von 100 Mio DM und mehr werden in den Anmerkungen 2 ff. gesondert vermerkt, und zwar statistisch bedingte Zunahmen mit +, Abnahmen

mit —. — 1 Teilerhebung, vgl. Tab. III, 11, Anm. 12 und Tab. III, 22. — p Vorläufig.

14. Einlagen und aufgenommene Kredite der Bankengruppen von Nichtbanken nach Befristung und Arten *)

| Stand am Monatsende | Einlagen und aufgenommene Kredite von in- und ausländischen Nichtbanken insgesamt | Sichteinlagen | | | Termingelder mit Befristung von 1 Monat und darüber (ohne Sparbriefe und ohne durchlaufende Kredite) | | | | | | | Sparbriefe 1) | Spar-einlagen | Durchlaufende Kredite |
|--|---|---------------|----------------|-------------------|--|---------------------------|----------------------------|------------------------------|-------------------------------|---------------------|--------|---------------|---------------|-----------------------|
| | | insgesamt | täglich fällig | bis unter 1 Monat | insgesamt | 1 Monat bis unter 4 Jahre | | | | 4 Jahre und darüber | | | | |
| | | | | | | zusammen | 1 Monat bis unter 3 Monate | 3 Monate bis 1 Jahr einschl. | über 1 Jahr bis unter 4 Jahre | | | | | |
| Alle Bankengruppen | | | | | | | | | | | | | | |
| 1980 Aug. p) | 1 115 768 | 159 139 | 155 103 | 4 036 | 346 934 | 180 073 | 104 517 | 71 508 | 4 048 | 166 861 | 95 508 | 463 632 | 50 555 | |
| 1980 Sept. p) | 1 114 738 | 163 445 | 158 388 | 5 057 | 341 044 | 173 134 | 103 756 | 65 356 | 4 022 | 167 910 | 95 950 | 463 726 | 50 573 | |
| Kreditbanken | | | | | | | | | | | | | | |
| 1980 Aug. p) | 242 370 | 51 248 | 48 633 | 2 615 | 99 786 | 87 207 | 54 391 | 32 133 | 683 | 12 579 | 16 507 | 72 708 | 2 121 | |
| 1980 Sept. p) | 242 297 | 55 887 | 51 818 | 4 069 | 94 998 | 82 367 | 53 814 | 27 915 | 638 | 12 631 | 16 559 | 72 714 | 2 139 | |
| Großbanken | | | | | | | | | | | | | | |
| 1980 Aug. p) | 123 267 | 28 359 | 27 143 | 1 216 | 42 390 | 39 994 | 25 955 | 13 735 | 304 | 2 396 | 9 902 | 42 305 | 311 | |
| 1980 Sept. p) | 123 209 | 30 996 | 28 306 | 2 690 | 39 614 | 37 235 | 25 717 | 11 219 | 299 | 2 379 | 9 939 | 42 347 | 313 | |
| Regionalbanken und sonstige Kreditbanken | | | | | | | | | | | | | | |
| 1980 Aug. p) | 101 138 | 17 590 | 16 596 | 994 | 48 734 | 39 814 | 24 350 | 15 225 | 239 | 8 920 | 6 143 | 27 256 | 1 415 | |
| 1980 Sept. p) | 101 028 | 19 006 | 18 016 | 990 | 47 249 | 38 262 | 24 276 | 13 787 | 199 | 8 987 | 6 157 | 27 206 | 1 410 | |
| Zweigstellen ausländischer Banken | | | | | | | | | | | | | | |
| 1980 Aug. p) | 3 663 | 1 570 | 1 359 | 211 | 1 652 | 986 | 418 | 520 | 48 | 666 | 25 | 123 | 293 | |
| 1980 Sept. p) | 3 808 | 1 691 | 1 456 | 235 | 1 673 | 974 | 406 | 521 | 47 | 699 | 25 | 124 | 295 | |
| Privatbankiers | | | | | | | | | | | | | | |
| 1980 Aug. p) | 14 302 | 3 729 | 3 535 | 194 | 7 010 | 6 413 | 3 668 | 2 653 | 92 | 597 | 437 | 3 024 | 102 | |
| 1980 Sept. p) | 14 252 | 4 194 | 4 040 | 154 | 6 462 | 5 896 | 3 415 | 2 388 | 93 | 566 | 438 | 3 037 | 121 | |
| Girozentralen (einschl. Deutsche Girozentrale) | | | | | | | | | | | | | | |
| 1980 Aug. p) | 67 356 | 6 019 | 5 384 | 635 | 39 909 | 13 624 | 7 184 | 5 828 | 612 | 26 285 | 145 | 3 479 | 17 804 | |
| 1980 Sept. p) | 66 516 | 6 817 | 6 603 | 214 | 38 210 | 11 846 | 6 323 | 4 906 | 617 | 26 364 | 145 | 3 471 | 17 873 | |
| Sparkassen | | | | | | | | | | | | | | |
| 1980 Aug. p) | 408 056 | 57 677 | 57 260 | 417 | 42 105 | 39 153 | 23 922 | 14 970 | 261 | 2 952 | 65 365 | 241 217 | 1 692 | |
| 1980 Sept. p) | 406 194 | 56 008 | 55 658 | 350 | 41 664 | 38 633 | 24 153 | 14 234 | 246 | 3 031 | 65 586 | 241 243 | 1 693 | |
| Genossenschaftliche Zentralbanken (einschl. Deutsche Genossenschaftsbank) | | | | | | | | | | | | | | |
| 1980 Aug. p) | 10 658 | 1 058 | 965 | 93 | 4 885 | 2 382 | 1 216 | 1 095 | 71 | 2 503 | 4 164 | 388 | 163 | |
| 1980 Sept. p) | 10 535 | 1 462 | 1 379 | 83 | 4 383 | 1 872 | 883 | 918 | 71 | 2 511 | 4 164 | 360 | 166 | |
| Kreditgenossenschaften 2) | | | | | | | | | | | | | | |
| 1980 Aug. p) | 192 806 | 30 973 | 30 778 | 195 | 38 195 | 31 598 | 16 688 | 14 237 | 673 | 6 597 | 6 532 | 116 644 | 462 | |
| 1980 Sept. p) | 193 338 | 31 220 | 30 971 | 249 | 38 237 | 31 639 | 16 975 | 14 018 | 646 | 6 598 | 6 665 | 116 795 | 421 | |
| Realkreditinstitute | | | | | | | | | | | | | | |
| 1980 Aug. p) | 88 050 | 733 | 733 | — | 83 156 | 2 346 | 182 | 821 | 1 343 | 80 810 | — | 105 | 4 056 | |
| 1980 Sept. p) | 88 746 | 781 | 781 | — | 83 772 | 2 474 | 206 | 857 | 1 411 | 81 298 | — | 105 | 4 088 | |
| Private Hypothekenbanken | | | | | | | | | | | | | | |
| 1980 Aug. p) | 34 066 | 450 | 450 | — | 33 063 | 1 923 | 180 | 672 | 1 071 | 31 140 | — | 52 | 501 | |
| 1980 Sept. p) | 34 390 | 463 | 463 | — | 33 374 | 2 048 | 204 | 707 | 1 137 | 31 326 | — | 52 | 501 | |
| Öffentlich-rechtliche Grundkreditanstalten | | | | | | | | | | | | | | |
| 1980 Aug. p) | 53 984 | 283 | 283 | — | 50 093 | 423 | 2 | 149 | 272 | 49 670 | — | 53 | 3 555 | |
| 1980 Sept. p) | 54 356 | 318 | 318 | — | 50 398 | 426 | 2 | 150 | 274 | 49 972 | — | 53 | 3 587 | |
| Telzahlungskreditinstitute | | | | | | | | | | | | | | |
| 1980 Aug. p) | 7 936 | 763 | 698 | 65 | 2 373 | 1 987 | 367 | 1 565 | 55 | 386 | 2 795 | 2 005 | — | |
| 1980 Sept. p) | 8 026 | 860 | 774 | 86 | 2 322 | 1 961 | 377 | 1 529 | 55 | 361 | 2 831 | 2 013 | — | |
| Kreditinstitute mit Sonderaufgaben | | | | | | | | | | | | | | |
| 1980 Aug. p) | 61 616 | 868 | 852 | 16 | 36 435 | 1 776 | 567 | 859 | 350 | 34 659 | — | 56 | 24 257 | |
| 1980 Sept. p) | 62 461 | 844 | 836 | 6 | 37 368 | 2 342 | 1 025 | 979 | 338 | 35 026 | — | 56 | 24 193 | |
| Postscheck- und Postsparkassenämter | | | | | | | | | | | | | | |
| 1980 Aug. p) | 36 920 | 9 800 | 9 800 | — | 90 | — | — | — | — | 90 | — | 27 030 | — | |
| 1980 Sept. p) | 36 625 | 9 566 | 9 566 | — | 90 | — | — | — | — | 90 | — | 26 969 | — | |

* Ohne Einlagen und aufgenommene Kredite der Auslandsfilialen; für Kreditgenossenschaften nur Teilerhebung, vgl. Tab. III, 11, Anm. 12 und Tab. III, 22. Statistisch bedingte Veränderungen

von 100 Mio DM und mehr werden in den Anmerkungen 3 ff. gesondert vermerkt, und zwar statistisch bedingte Zunahmen mit +, Abnahmen mit —, — 1 Einschl. Verbindlichkeiten aus nicht börsenfähigen

Inhaber-Sparschuldverschreibungen, Sparkassenobligationen u. ä. — 2 Teilerhebung, vgl. Tab. III, 11, Anm. 12 und Tab. III, 22. — p Vorläufig.

III. Kreditinstitute

15. Schatzwechsel und unverzinsliche Schatzanweisungen im Bestand der Kreditinstitute *)

| Mio DM | | | | | | | | |
|----------------------------------|--|------------------------|---|---|--------|-------|---------------------------|-------------------------|
| Stand am Jahres- bzw. Monatsende | Schatzwechsel und unverzinsliche Schatzanweisungen insgesamt | Inländische Emittenten | | | | | Bundesbahn und Bundespost | Ausländische Emittenten |
| | | öffentliche Haushalte | | | | | | |
| | | zusammen | Bund | | Länder | | | |
| | | | mit Mobilisierungs- und Liquiditätspapieren | ohne Mobilisierungs- und Liquiditätspapiere | | | | |
| 1968 | 10 540 | 9 217 | 8 930 | 7 680 | 287 | 1 171 | 152 | |
| 1969 | 3 677 | 2 219 | 2 217 | 1 917 | 2 | 1 408 | 50 | |
| 1970 | 6 419 | 4 927 | 4 927 | 1 574 | — | 1 053 | 439 | |
| 1971 | 6 178 | 4 867 | 4 865 | 1 600 | 2 | 872 | 439 | |
| 1972 | 3 770 | 2 857 | 2 855 | 1 400 | 2 | 681 | 232 | |
| 1973 1) | 4 421 | 3 715 | 3 714 | 1 020 | 1 | 525 | 181 | |
| 1973 1) | 4 421 | 3 715 | 3 714 | 1 020 | 1 | 525 | 181 | |
| 1974 | 8 721 | 7 552 | 7 352 | 4 144 | 200 | 1 029 | 140 | |
| 1975 | 2) 13 474 | 2) 12 358 | 2) 11 671 | 2) 8 565 | 687 | 1 013 | 103 | |
| 1976 | 10 595 | 9 897 | 9 397 | 5 142 | 500 | 598 | 100 | |
| 1977 | 10 731 | 10 321 | 10 271 | 6 524 | 50 | 410 | — | |
| 1978 | 17 579 | 17 147 | 17 147 | 6 645 | — | 400 | 32 | |
| 1979 | 10 431 | 10 200 | 10 200 | 5 419 | — | 231 | — | |
| 1979 Juni | 11 855 | 11 455 | 11 455 | 5 726 | — | 400 | — | |
| Juli | 11 152 | 10 752 | 10 752 | 5 725 | — | 400 | — | |
| Aug. | 11 852 | 11 452 | 11 452 | 5 725 | — | 400 | — | |
| Sept. | 12 302 | 11 902 | 11 902 | 5 727 | — | 400 | — | |
| Okt. | 12 016 | 11 616 | 11 616 | 5 720 | — | 400 | — | |
| Nov. | 11 779 | 11 468 | 11 468 | 5 797 | — | 311 | — | |
| Dez. | 10 431 | 10 200 | 10 200 | 5 419 | — | 231 | — | |
| 1980 Jan. | 9 681 | 9 450 | 9 450 | 5 235 | — | 231 | — | |
| Febr. | 9 582 | 9 351 | 9 351 | 5 139 | — | 231 | — | |
| März | 7 353 | 7 122 | 7 122 | 5 103 | — | 231 | — | |
| April | 6 304 | 6 073 | 6 073 | 5 071 | — | 231 | — | |
| Mai | 5 810 | 5 579 | 5 579 | 3 579 | — | 231 | — | |
| Juni | 5 666 | 5 435 | 5 435 | 3 435 | — | 231 | — | |
| Juli | 5 115 | 4 884 | 4 884 | 2 934 | — | 231 | — | |
| Aug. | 4 670 | 4 439 | 4 439 | 2 939 | — | 231 | — | |
| Sept. p) | 5 176 | 4 945 | 4 945 | 2 945 | — | 231 | — | |

Anmerkung * s. Tab. III, 2. — 1 S. Tab. III, 2, Anm. 14. — 2 — 180 Mio DM. — p Vorläufig.

16. Anleihen und Schuldverschreibungen inländischer öffentlicher Haushalte und ihrer Sondervermögen im Bestand der Kreditinstitute nach Emittenten *)

| Mio DM | | | | | | | | |
|----------------------------------|---|--|-----------------------|---------------------------------------|--------|--------------------------------|---------------------------|--|
| Stand am Jahres- bzw. Monatsende | Anleihen und Schuldverschreibungen der inländischen öffentlichen Haushalte und ihrer Sondervermögen | | Öffentliche Haushalte | | | | Bundesbahn und Bundespost | |
| | insgesamt | darunter mit Laufzeit bis 4 Jahre einschl. | zusammen | Bund (einschl. Lastenausgleichsfonds) | Länder | Gemeinden und Gemeindeverbände | | |
| | | | | | | | | |
| | | | | | | | | |
| 1968 | 13 447 | 4 184 | 8 423 | 5 562 | 2 654 | 207 | 5 024 | |
| 1969 | 14 463 | 4 605 | 8 977 | 6 391 | 2 361 | 225 | 5 486 | |
| 1970 | 2) 13 100 | 3 957 | 3) 7 877 | 5 450 | 2 255 | 172 | 5 223 | |
| 1971 | 12 882 | 3 482 | 7 441 | 4 575 | 2 649 | 217 | 5 441 | |
| 1972 | 12 642 | 3 097 | 7 280 | 4 056 | 2 985 | 239 | 5 362 | |
| 1973 1) | 13 389 | 2 944 | 7 616 | 4 435 | 2 943 | 238 | 5 773 | |
| 1973 1) | 13 453 | 2 945 | 7 656 | 4 457 | 2 959 | 240 | 5 797 | |
| 1974 | 4) 15 410 | 3) 3 339 | 5) 8 774 | 5) 5 273 | 3 279 | 222 | 6 636 | |
| 1975 | 6) 17 755 | 6) 5 998 | 6) 12 776 | 6) 8 703 | 3 889 | 184 | 4 979 | |
| 1976 | 25 518 | 8 588 | 18 657 | 14 295 | 4 214 | 148 | 6 861 | |
| 1977 | 36 292 | 13 923 | 28 458 | 23 820 | 4 506 | 132 | 7 834 | |
| 1978 | 39 887 | 17 135 | 32 127 | 27 201 | 4 819 | 107 | 7 760 | |
| 1979 | 7) 37 574 | 14 568 | 8) 30 433 | 9) 26 114 | 4 224 | 95 | 7 141 | |
| 1979 Juni | 37 152 | 14 916 | 29 284 | 24 717 | 4 472 | 95 | 7 868 | |
| Juli | 36 664 | 14 900 | 29 353 | 24 865 | 4 396 | 92 | 7 311 | |
| Aug. | 36 351 | 14 921 | 29 321 | 24 836 | 4 381 | 104 | 7 030 | |
| Sept. | 36 350 | 14 897 | 29 479 | 25 008 | 4 377 | 94 | 6 871 | |
| Okt. | 36 735 | 14 904 | 29 617 | 25 073 | 4 450 | 94 | 7 118 | |
| Nov. | 36 902 | 14 509 | 29 757 | 25 098 | 4 564 | 95 | 7 145 | |
| Dez. | 37 574 | 14 568 | 30 433 | 26 114 | 4 224 | 95 | 7 141 | |
| 1980 Jan. | 10) 37 089 | 14 449 | 7) 30 043 | 11) 25 603 | 4 346 | 94 | 7 046 | |
| Febr. | 12) 36 864 | 14 343 | 13) 29 451 | 14) 24 994 | 4 370 | 87 | 7 413 | |
| März | 35 993 | 13 636 | 28 656 | 24 216 | 4 354 | 86 | 7 337 | |
| April | 36 369 | 13 552 | 29 254 | 24 753 | 4 417 | 84 | 7 115 | |
| Mai | 36 726 | 13 728 | 29 763 | 25 309 | 4 370 | 84 | 6 963 | |
| Juni | 37 016 | 12 986 | 29 956 | 25 687 | 4 184 | 85 | 7 060 | |
| Juli | 36 454 | 12 437 | 29 789 | 25 605 | 4 102 | 82 | 6 665 | |
| Aug. | 36 609 | 12 338 | 29 711 | 25 547 | 4 080 | 84 | 6 898 | |
| Sept. p) | 35 793 | 12 122 | 29 218 | 25 171 | 3 961 | 86 | 6 575 | |

Anmerkung * s. Tab. III, 2. — 1 S. Tab. III, 2, Anm. 14. — 2 — 230 Mio DM. — 3 — 140 Mio DM. — 4 — 120 Mio DM. — 5 — 100 Mio DM. —

6 + 180 Mio DM. — 7 — 350 Mio DM. — 8 — 280 Mio DM. — 9 — 260 Mio DM. — 10 — 410 Mio DM. — 11 — 310 Mio DM. —

12 — 170 Mio DM. — 13 — 150 Mio DM. — 14 — 130 Mio DM. — p Vorläufig.

17. Wertpapierbestände *)

| Mio DM | | | | | | | | | | | | | | | |
|----------------------------------|--------------------|--|-------------------------|---------------------------------------|------------------------------|--|-----------------------|---------------------------|--|-------------------------------|-----------------------|----------------------|--|-----------|--|
| Stand am Jahres- bzw. Monatsende | Wertpapierbestände | | Inländische Wertpapiere | | | | | | | | | | Ausländische Wertpapiere | | |
| | insgesamt | darunter mit Laufzeit bis 4 Jahre einschl. | insgesamt | Anleihen und Schuldverschreibungen 1) | | | | | | börsengängige Dividendenwerte | Investmentzertifikate | sonstige Wertpapiere | Nachrichtlich: Aktien mit Konzernbindung | insgesamt | darunter Aktien einschl. Investmentzertifikate |
| | | | | zusammen | Bankschuldverschreibungen 2) | | öffentliche Anleihen | | Industrieobligationen und sonstige Schuldverschreibungen | | | | | | |
| | | | | | zusammen | darunter mit Laufzeit bis 4 Jahre einschl. | öffentliche Haushalte | Bundesbahn und Bundespost | | | | | | | |
| 1973 | 94 791 | 7 453 | 93 278 | 85 498 | 70 994 | 4 508 | 7 656 | 5 797 | 1 051 | 6 746 | 481 | 553 | 1 029 | 1 513 | 325 |
| 1974 | 3)107 482 | 11 232 | 4)105 708 | 4) 98 596 | 5) 82 295 | 7 882 | 6) 8 774 | 6 636 | 891 | 5 909 | 730 | 473 | 698 | 1 774 | 315 |
| 1975 | 7)135 058 | 7) 20 191 | 7)133 136 | 7)125 821 | 107 356 | 14 182 | 7) 12 776 | 4 979 | 710 | 5 895 | 983 | 437 | 727 | 1 922 | 325 |
| 1976 | 156 762 | 24 987 | 154 527 | 145 938 | 119 545 | 16 381 | 18 657 | 6 861 | 875 | 6 807 | 1 361 | 421 | 676 | 2 235 | 333 |
| 1977 | 190 152 | 31 466 | 186 091 | 176 542 | 139 338 | 17 430 | 28 458 | 7 834 | 912 | 7 066 | 6) 2 006 | 8) 477 | 1 070 | 4 061 | 445 |
| 1978 | 9)211 205 | 35 178 | 10)205 986 | 11)196 511 | 12)155 901 | 17 998 | 32 127 | 7 760 | 723 | 7 079 | 1 865 | 531 | 912 | 5 219 | 406 |
| 1979 | 20)213 337 | 34 863 | 21)205 656 | 21)196 097 | 22)157 960 | 18 701 | 23) 30 433 | 7 141 | 563 | 7 215 | 1 840 | 504 | 989 | 24) 7 681 | 394 |
| 1979 Juli | 211 906 | 34 990 | 206 660 | 197 353 | 160 032 | 20 063 | 29 353 | 7 311 | 657 | 7 021 | 1 759 | 527 | 785 | 5 246 | 433 |
| Aug. | 211 563 | 35 079 | 205 992 | 196 791 | 159 773 | 20 133 | 29 321 | 7 030 | 667 | 6 924 | 1 759 | 518 | 694 | 5 571 | 446 |
| Sept. | 210 624 | 35 096 | 204 980 | 195 577 | 158 578 | 20 174 | 29 479 | 6 871 | 649 | 7 137 | 1 744 | 522 | 774 | 5 644 | 436 |
| Okt. | 210 735 | 34 601 | 204 731 | 195 203 | 157 798 | 19 672 | 29 617 | 7 118 | 670 | 7 250 | 1 738 | 540 | 835 | 6 004 | 441 |
| Nov. | 213 615 | 35 770 | 205 989 | 196 665 | 159 077 | 19 710 | 29 757 | 7 145 | 686 | 6 980 | 1 790 | 554 | 679 | 7 626 | 423 |
| Dez. | 25)213 337 | 34 863 | 26)205 656 | 26)196 097 | 27)157 960 | 18 701 | 30 433 | 7 141 | 563 | 7 215 | 1 840 | 504 | 989 | 7 681 | 394 |
| 1980 Jan. | 28)213 961 | 35 560 | 29)204 521 | 29)194 538 | 30)156 939 | 18 175 | 9) 30 443 | 7 046 | 510 | 7 616 | 1 826 | 541 | 1 366 | 9 440 | 410 |
| Febr. | 31)211 908 | 34 603 | 32)202 391 | 32)192 631 | 33)155 271 | 17 344 | 34) 29 451 | 7 413 | 496 | 7 184 | 1 838 | 738 | 1 441 | 9 517 | 458 |
| März | 34)212 854 | 34 044 | 34)203 018 | 34)193 202 | 16)156 660 | 17 504 | 28 656 | 7 337 | 549 | 7 265 | 1 799 | 752 | 1 488 | 9 836 | 472 |
| April | 214 627 | 34 189 | 204 827 | 194 797 | 157 902 | 17 704 | 29 254 | 7 115 | 526 | 7 436 | 1 818 | 776 | 1 613 | 9 800 | 465 |
| Mai | 215 968 | 34 582 | 206 231 | 195 997 | 158 745 | 17 898 | 29 763 | 6 963 | 526 | 7 632 | 1 822 | 780 | 1 585 | 9 737 | 457 |
| Juni | 217 687 | 33 822 | 207 578 | 197 462 | 159 903 | 17 852 | 29 956 | 7 060 | 543 | 7 498 | 1 802 | 816 | 1 585 | 10 109 | 479 |
| Juli | 220 005 | 33 486 | 209 768 | 199 559 | 162 561 | 18 068 | 29 789 | 6 665 | 544 | 7 477 | 1 836 | 896 | 1 521 | 10 237 | 476 |
| Aug. | 220 983 | 33 554 | 210 782 | 200 535 | 163 302 | 18 266 | 29 711 | 6 898 | 624 | 7 509 | 1 842 | 896 | 1 518 | 10 201 | 466 |
| Sept. p) | 221 829 | 33 541 | 211 499 | 201 235 | 164 815 | 18 464 | 29 218 | 6 575 | 627 | 7 521 | 1 829 | 914 | 1 515 | 10 330 | 470 |

Anmerkung * s. Tab. III, 2. - 1 Einschl. im Offenermarktgeschäft mit Rücknahmeverpflichtung an die Bundesbank verkaufter Wertpapiere. - 2 Pfandbriefe, Kommunalobligationen und sonstige Schuldverschreibungen von Kreditinstituten; ohne eigene Emissionen, ohne Namensschuldverschreibungen. - 3 - 1 180 Mio DM. - 4 - 1 120 Mio DM. - 5 - 980 Mio DM. - 6 - 100 Mio DM. - 7 + 180 Mio DM. - 8 + 100 Mio DM. - 9 - 350 Mio DM. - 10 - 300 Mio DM. - 11 - 230 Mio DM. - 12 - 160 Mio DM. - 13 - 1 040 Mio DM. - 14 - 970 Mio DM. - 15 - 810 Mio DM. - 16 - 130 Mio DM. - 17 - 270 Mio DM. - 18 - 240 Mio DM. - 19 - 200 Mio DM. - 20 - 1 680 Mio DM. - 21 - 1 520 Mio DM. - 22 - 1 210 Mio DM. - 23 - 280 Mio DM. - 24 - 120 Mio DM. - 25 - 360 Mio DM. - 26 - 340 Mio DM. - 27 - 250 Mio DM. - 28 - 1 910 Mio DM. - 29 - 1 780 Mio DM. - 30 - 1 360 Mio DM. - 31 - 770 Mio DM. - 32 - 720 Mio DM. - 33 - 550 Mio DM. - 34 - 150 Mio DM. - p Vorläufig.

18. Kreditzusagen an inländische Unternehmen und Privatpersonen *)

| Stand am Jahres- bzw. Monatsende | Kontokorrent-, Wechsel- und sonstige Kredite mit wechselnder Inanspruchnahme | | | | | | | | Darlehen mit festem Betrag und fester Laufzeit | | | |
|----------------------------------|--|-------------------------|--|---------------------------|--------------------|-------------------------|--|---------------------------|--|--|-------------------|-------------|
| | insgesamt | Stand der Kreditzusagen | Stand der Inanspruchnahme der zugesagten Kredite | Stand der offenen Zusagen | Ausnutzungsgrad 1) | Stand der Kreditzusagen | Stand der Inanspruchnahme der zugesagten Kredite | Stand der offenen Zusagen | Ausnutzungsgrad 1) | Stand der noch nicht durch Auszahlung erledigten Kreditzusagen | | |
| | | | | | | | | | | insgesamt | mittel-fristig 2) | langfristig |
| | | | | | | | | | | | | |
| 1976 | 294 408 | 137 816 | 156 592 | 46,8 | 257 211 | 120 779 | 136 432 | 47,0 | ts) 67 940 | ts) 11 329 | ts) 56 611 | |
| 1977 | 3) 311 828 | 4) 143 293 | 5) 168 535 | 46,0 | 3) 275 975 | 4) 126 980 | 5) 148 995 | 46,0 | 74 457 | 12 172 | 62 285 | |
| 1978 | 342 298 | 6) 154 714 | 7) 187 584 | 45,2 | 8) 304 070 | 136 982 | 7) 167 088 | 45,0 | 88 949 | 14 557 | 74 392 | |
| 1979 | 9) 376 823 | 10) 179 781 | 11) 197 042 | 47,7 | 12) 336 017 | 159 827 | 13) 176 190 | 47,6 | 14) 86 006 | 15) 15 437 | 16) 70 569 | |
| 1979 Juli | 357 408 | 162 412 | 194 996 | 45,4 | 317 121 | 144 244 | 172 877 | 45,5 | 17) 94 481 | 16 361 | 17) 78 120 | |
| Aug. | 360 707 | 162 079 | 198 628 | 44,9 | 320 111 | 143 833 | 176 278 | 44,9 | 93 661 | 16 283 | 77 378 | |
| Sept. | 18) 364 121 | 167 710 | 18) 196 411 | 46,1 | 18) 323 364 | 149 219 | 18) 174 145 | 46,1 | 18) 92 348 | 16 438 | 18) 75 910 | |
| Okt. | 19) 367 573 | 20) 169 494 | 198 079 | 46,1 | 326 287 | 150 091 | 176 196 | 46,0 | 21) 90 677 | 22) 16 278 | 23) 74 399 | |
| Nov. | 371 605 | 172 349 | 199 256 | 46,4 | 330 109 | 152 964 | 177 145 | 46,3 | 88 648 | 15 902 | 72 746 | |
| Dez. | 24) 376 823 | 25) 179 781 | 28) 197 042 | 47,7 | 336 017 | 159 827 | 176 190 | 47,6 | 27) 86 006 | 27) 15 437 | 70 569 | |
| 1980 Jan. | 377 031 | 173 279 | 203 752 | 46,0 | 335 886 | 154 761 | 181 125 | 46,1 | 85 182 | 15 530 | 69 652 | |
| Febr. | 378 962 | 176 118 | 202 844 | 46,5 | 337 621 | 157 681 | 179 940 | 46,7 | 84 712 | 15 519 | 69 193 | |
| März | 382 656 | 177 665 | 204 991 | 46,4 | 341 606 | 159 378 | 182 228 | 46,7 | 84 930 | 15 671 | 69 259 | |
| April | 385 497 | 178 437 | 207 060 | 46,3 | 343 486 | 160 107 | 183 379 | 46,6 | 84 269 | 15 843 | 68 426 | |
| Mai | 389 658 | 181 476 | 208 182 | 46,6 | 347 490 | 163 006 | 184 484 | 46,9 | 82 633 | 15 847 | 66 786 | |
| Juni | 392 471 | 185 583 | 206 888 | 47,3 | 350 175 | 167 200 | 182 975 | 47,7 | 82 452 | 16 162 | 66 290 | |
| Juli | 395 686 | 184 245 | 211 441 | 46,6 | 353 523 | 166 202 | 187 321 | 47,0 | 81 160 | 16 093 | 65 067 | |
| Aug. | 28) 398 119 | 184 096 | 29) 214 023 | 46,2 | 28) 355 772 | 166 183 | 29) 189 589 | 46,7 | 80 828 | 16 282 | 64 546 | |
| Sept. p) | 400 909 | 185 758 | 215 151 | 46,3 | 358 766 | 167 682 | 191 084 | 46,7 | 81 243 | 16 497 | 64 746 | |

* Einschl. Organisationen ohne Erwerbscharakter. Statistisch bedingte Veränderungen von 100 Mio DM und mehr werden in den Anmerkungen 3 ff. gesondert vermerkt (Zunahme +, Abnahme -). - 1 Stand der Inanspruchnahme der zugesagten Kredite in % des Standes der Kreditzusagen. - 2 Einschl. eventueller kurzfristiger Kredite. - 3 - 2 400 Mio DM. - 4 - 160 Mio DM. - 5 - 2 240 Mio DM. - 6 - 330 Mio DM. - 7 + 295 Mio DM. - 8 + 315 Mio DM. - 9 - 645 Mio DM. - 10 - 450 Mio DM. - 11 - 195 Mio DM. - 12 + 330 Mio DM. - 13 + 420 Mio DM. - 14 + 755 Mio DM. - 15 + 650 Mio DM. - 16 + 105 Mio DM. - 17 - 620 Mio DM. - 18 - 100 Mio DM. - 19 + 325 Mio DM. - 20 + 250 Mio DM. - 21 + 1 295 Mio DM. - 22 + 470 Mio DM. - 23 + 825 Mio DM. - 24 - 1 300 Mio DM. - 25 - 1 120 Mio DM. - 26 - 180 Mio DM. - 27 + 180 Mio DM. - 28 + 280 Mio DM. - 29 + 230 Mio DM. - ts Teilweise geschätzt. - p Vorläufig.

III. Kreditinstitute

19. Kredite an inländische Unternehmen und Privatpersonen nach Kreditnehmern *) (ohne Schatzwechselkredite und Wertpapierbestände)

a) Gesamtübersicht

Mio DM

| Stand am Jahres- bzw. Monatsende | Kredite an inländische Unternehmen und Privatpersonen | | | | | | | | | | |
|--|---|--|--|--|--|--|--|--|--|-------------|---|
| | | | | | | die Kredite insgesamt (Spalte 1) gliedern sich in: | | | | | |
| | | | | | | Kredite ohne Kredite für den Wohnungsbau | | | Kredite für den Wohnungsbau | | |
| | insgesamt | Unter- nehmen und Selbst- ständige 1) | Privat- personen (wirt- schaftlich unselb- ständige und sonstige) | Organi- sationen ohne Erwerbs- charakter | Hypothek- kredite auf Wohn- grund- stücke 2) | zusammen | Unter- nehmen und Selbst- ständige 1) | Privat- personen (wirt- schaftlich unselb- ständige und sonstige) | Organi- sationen ohne Erwerbs- charakter | zusammen | darunter nicht hypo- thekarisch gesicherte Kredite |
| Kredite insgesamt | | | | | | | | | | | |
| 1971 | 476 290 | 278 313 | 48 146 | 3 633 | 146 198 | 303 837 | 264 561 | 35 979 | 3 297 | 172 453 | 26 255 |
| 1972 | 10) 554 920 | 10) 327 724 | 60 446 | 4 399 | 162 351 | 10) 357 933 | 10) 308 971 | 44 968 | 3 994 | 196 987 | 34 636 |
| 1973 9) | 13) 612 112 | 14) 357 412 | 67 472 | 4 642 | 15) 182 586 | 388 230 | 334 881 | 49 186 | 4 163 | 16) 223 882 | 17) 41 296 |
| 1973 9) | 616 123 | 359 387 | 68 874 | 4 666 | 183 196 | 390 811 | 336 631 | 49 996 | 4 184 | 225 312 | 42 116 |
| 1974 | 26) 656 454 | 27) 384 996 | 69 937 | 5 077 | 28) 196 444 | 29) 415 801 | 30) 361 379 | 49 907 | 4 515 | 240 653 | 31) 44 209 |
| 1975 | 28) 689 173 | 37) 396 054 | 79 038 | 5 654 | 208 427 | 39) 433 817 | 372 558 | 56 224 | 5 035 | 255 356 | 42) 46 929 |
| 1976 | 50) 752 245 | 51) 427 268 | 98 908 | 6 005 | 220 064 | 53) 477 509 | 54) 403 050 | 69 149 | 5 310 | 274 736 | 54 672 |
| 1977 | 61) 819 991 | 62) 456 623 | 122 056 | 6 516 | 64) 234 796 | 65) 516 105 | 35) 429 077 | 66) 81 252 | 5 776 | 303 886 | 68) 69 090 |
| 1978 | 87) 908 328 | 88) 491 952 | 151 211 | 6 932 | 90) 258 233 | 91) 564 908 | 92) 461 851 | 93) 97 030 | 6 027 | 343 420 | 95) 85 187 |
| 1979 Sept. | 982 815 | 525 650 | 175 916 | 6 953 | 274 296 | 609 539 | 492 319 | 111 229 | 5 991 | 373 276 | 98 980 |
| Dez. | 1 022 017 | 547 683 | 184 255 | 7 680 | 282 399 | 633 646 | 512 005 | 115 006 | 6 635 | 388 371 | 57) 105 972 |
| 1980 März | 1 030 423 | 102) 547 335 | 60) 188 989 | 7 570 | 103) 286 529 | 59) 633 450 | 104) 509 945 | 117 001 | 6 504 | 396 973 | 87) 110 444 |
| Juni | 1 059 950 | 564 261 | 196 517 | 7 551 | 291 621 | 653 095 | 525 258 | 121 354 | 6 483 | 406 855 | 115 234 |
| Sept. p) | 1 076 234 | 568 765 | 201 723 | 7 704 | 298 042 | 658 337 | 527 964 | 123 772 | 6 601 | 417 897 | 119 855 |
| Kurzfristige Kredite | | | | | | | | | | | |
| 1971 | 130 862 | 115 343 | 14 732 | 787 | — | 123 983 | 110 764 | 12 509 | 710 | 6 879 | 6 879 |
| 1972 | 11) 155 260 | 11) 134 915 | 19 299 | 1 046 | — | 11) 145 987 | 11) 128 472 | 16 553 | 962 | 9 273 | 9 273 |
| 1973 9) | 18) 165 117 | 19) 143 447 | 20 539 | 1 131 | — | 154 261 | 135 646 | 17 566 | 1 049 | 10 856 | 10 856 |
| 1973 9) | 166 426 | 144 363 | 20 926 | 1 137 | — | 155 471 | 136 523 | 17 893 | 1 055 | 10 955 | 10 955 |
| 1974 | 18) 178 638 | 18) 157 087 | 20 336 | 1 215 | — | 166 793 | 148 198 | 17 470 | 1 125 | 11 845 | 11 845 |
| 1975 | 18) 170 191 | 43) 147 905 | 21 099 | 1 187 | — | 44) 158 850 | 139 379 | 18 351 | 1 120 | 11 341 | 11 341 |
| 1976 | 182 232 | 56) 156 755 | 24 342 | 1 135 | — | 171 717 | 53) 149 475 | 21 163 | 1 079 | 10 515 | 10 515 |
| 1977 | 69) 192 569 | 70) 162 927 | 28 386 | 1 256 | — | 71) 181 997 | 72) 156 254 | 24 530 | 1 213 | 10 572 | 10 572 |
| 1978 | 96) 205 203 | 70) 171 300 | 32 541 | 1 362 | — | 96) 194 308 | 70) 165 186 | 27 788 | 1 334 | 10 895 | 10 895 |
| 1979 Sept. | 222 524 | 185 840 | 35 434 | 1 250 | — | 212 106 | 179 849 | 31 030 | 1 227 | 10 418 | 10 418 |
| Dez. | 236 272 | 197 712 | 36 813 | 1 747 | — | 224 726 | 191 158 | 31 840 | 1 728 | 11 546 | 11 546 |
| 1980 März | 233 245 | 194 411 | 37 125 | 1 709 | — | 221 704 | 187 566 | 32 451 | 1 687 | 11 541 | 11 541 |
| Juni | 247 296 | 206 451 | 39 223 | 1 622 | — | 70) 235 404 | 70) 199 520 | 34 282 | 1 602 | 11 892 | 11 892 |
| Sept. p) | 248 339 | 206 154 | 40 497 | 1 688 | — | 235 418 | 198 710 | 35 048 | 1 601 | 12 921 | 12 921 |
| Mittelfristige Kredite | | | | | | | | | | | |
| 1971 | 58 671 | 39 009 | 17 943 | 363 | 1 356 | 50 986 | 35 108 | 15 561 | 317 | 7 685 | 6 329 |
| 1972 | 69 965 | 46 298 | 21 570 | 555 | 1 542 | 59 580 | 40 751 | 18 368 | 461 | 10 385 | 8 843 |
| 1973 9) | 76 499 | 50 231 | 23 845 | 586 | 1 837 | 64 241 | 43 647 | 20 156 | 438 | 12 258 | 10 421 |
| 1973 9) | 77 003 | 50 426 | 24 137 | 590 | 1 850 | 64 598 | 43 807 | 20 350 | 441 | 12 405 | 10 555 |
| 1974 | 79 465 | 53 052 | 23 757 | 659 | 2 000 | 67 548 | 47 117 | 19 892 | 539 | 11 917 | 9 917 |
| 1975 | 77 592 | 46) 47 975 | 47) 27 051 | 862 | 1 704 | 66 474 | 46) 42 977 | 47) 22 750 | 747 | 11 118 | 9 414 |
| 1976 | 18) 85 132 | 59) 47 428 | 35 511 | 790 | 1 403 | 71 904 | 60) 42 949 | 28 256 | 699 | 13 228 | 11 825 |
| 1977 | 74) 91 483 | 75) 47 260 | 42 349 | 756 | 1 118 | 71 978 | 77) 41 997 | 31 310 | 671 | 17 505 | 16 387 |
| 1978 | 99 727 | 48 496 | 49 599 | 615 | 1 017 | 79 061 | 43 303 | 35 181 | 577 | 20 666 | 19 649 |
| 1979 Sept. | 107 081 | 51 769 | 53 736 | 608 | 968 | 83 791 | 45 870 | 37 372 | 549 | 23 290 | 22 322 |
| Dez. | 110 650 | 54 298 | 54 677 | 620 | 1 055 | 86 445 | 47 991 | 37 897 | 557 | 24 205 | 23 150 |
| 1980 März | 109 093 | 52 819 | 54 680 | 551 | 1 043 | 84 640 | 46 421 | 37 726 | 493 | 24 453 | 23 410 |
| Juni | 111 181 | 53 718 | 55 723 | 569 | 1 171 | 85 861 | 47 144 | 38 218 | 499 | 25 320 | 24 149 |
| Sept. p) | 112 218 | 53 745 | 56 216 | 584 | 1 673 | 85 752 | 46 955 | 38 277 | 520 | 26 466 | 24 793 |
| Langfristige Kredite | | | | | | | | | | | |
| 1971 | 286 757 | 123 961 | 15 471 | 2 483 | 144 842 | 128 868 | 118 689 | 7 909 | 2 270 | 157 889 | 13 047 |
| 1972 | 12) 329 695 | 12) 146 511 | 19 577 | 2 798 | 160 809 | 152 366 | 139 748 | 10 047 | 2 571 | 177 329 | 16 520 |
| 1973 9) | 20) 370 496 | 21) 163 734 | 23 088 | 2 925 | 22) 180 749 | 23) 169 728 | 23) 155 588 | 11 464 | 2 676 | 200 768 | 20 019 |
| 1973 9) | 372 694 | 164 598 | 23 811 | 2 939 | 181 346 | 170 742 | 156 301 | 11 753 | 2 688 | 201 952 | 20 606 |
| 1974 | 32) 398 351 | 33) 174 857 | 25 847 | 3 203 | 28) 194 444 | 34) 181 460 | 35) 166 064 | 12 545 | 2 851 | 216 891 | 36) 22 447 |
| 1975 | 441 390 | 200 174 | 30 888 | 3 605 | 206 723 | 208 493 | 190 202 | 15 123 | 3 168 | 232 897 | 49) 26 174 |
| 1976 | 484 881 | 223 085 | 39 055 | 4 080 | 218 661 | 233 898 | 210 626 | 19 730 | 3 532 | 250 993 | 32 332 |
| 1977 | 80) 535 939 | 81) 246 436 | 51 321 | 4 504 | 64) 233 678 | 82) 260 130 | 83) 230 826 | 25 412 | 3 892 | 275 809 | 86) 42 131 |
| 1978 | 12) 603 398 | 97) 272 156 | 69 071 | 4 955 | 90) 257 216 | 99) 291 539 | 100) 253 362 | 34 061 | 4 116 | 311 859 | 95) 54 643 |
| 1979 Sept. | 653 210 | 288 041 | 86 746 | 5 095 | 273 328 | 313 642 | 266 600 | 42 827 | 4 215 | 339 568 | 66 240 |
| Dez. | 675 095 | 295 673 | 92 765 | 5 313 | 281 344 | 322 475 | 272 856 | 45 269 | 4 350 | 352 620 | 57) 71 276 |
| 1980 März | 688 085 | 106) 300 105 | 60) 97 184 | 5 310 | 103) 285 486 | 107) 327 106 | 18) 275 958 | 46 824 | 4 324 | 360 979 | 87) 75 493 |
| Juni | 701 473 | 104) 304 092 | 101 571 | 5 360 | 290 450 | 104) 331 830 | 104) 278 594 | 48 854 | 4 382 | 369 643 | 79 193 |
| Sept. p) | 715 677 | 308 866 | 105 010 | 5 432 | 296 369 | 337 167 | 282 299 | 50 447 | 4 421 | 378 510 | 82 141 |

* Ohne Kredite der Auslandsfilialen sowie der Bausparkassen; für Kreditgenossenschaften nur Teilerhebung, vgl. Tab. III, 11 und Tab. III, 22. — Methodische Erläuterungen s. Monatsberichte der Deutschen Bundesbank, 22. Jg., Nr. 10, Oktober 1970, S. 30 ff. — Statistisch bedingte Veränderungen von 100 Mio DM und mehr werden in den Anmerkungen 11 ff. gesondert vermerkt (Zunahme +, Abnahme -). — 1 Einschl. Hypothekarkredite auf gewerblich genutzte Grundstücke, landwirtschaftlich genutzte Grundstücke und Schiffe. — 2 Einschl. Hypothekarkredite auf sonstige Grundstücke. — 3 Einschl. Hypothekarkredite auf landwirtschaftlich genutzte Grundstücke. — 4 Einschl. Schiffshypotheken. — 5 Ohne Kreditinstitute (mit Ausnahme der Bausparkassen). — 6 Nach der Grundsystematik des Stati-

stischen Bundesamtes „Dienstleistungen, soweit von Unternehmen und Freien Berufen erbracht“. — 7 Nicht nach Wirtschaftsbereichen aufgliederbar. — 8 Einschl. Herstellung von Musikinstrumenten, Sportgeräten, Spiel- und Schmuckwaren. — 9 S. Tab. III, 2, Anm. 14. — 10 + 570 Mio DM. — 11 + 160 Mio DM. — 12 + 410 Mio DM. — 13 + 3340 Mio DM. — 14 + 424 Mio DM. — 15 + 2 988 Mio DM. — 16 + 3 421 Mio DM. — 17 + 433 Mio DM. — 18 + 110 Mio DM. — 19 + 127 Mio DM. — 20 + 3 180 Mio DM. — 21 + 213 Mio DM. — 22 + 2 967 Mio DM. — 23 — 164 Mio DM. — 24 + 3 344 Mio DM. — 25 + 377 Mio DM. — 26 — 290 Mio DM. — 27 — 504 Mio DM. — 28 + 200 Mio DM. — 29 — 385 Mio DM. — 30 — 335 Mio DM. —

31 — 105 Mio DM. — 32 — 420 Mio DM. — 33 — 634 Mio DM. — 34 — 430 Mio DM. — 35 — 380 Mio DM. — 36 — 190 Mio DM. — 37 + 285 Mio DM. — 38 — 140 Mio DM. — 39 — 172 Mio DM. — 40 — 178 Mio DM. — 41 + 372 Mio DM. — 42 + 377 Mio DM. — 43 + 135 Mio DM. — 44 — 113 Mio DM. — 45 + 223 Mio DM. — 46 + 130 Mio DM. — 47 — 100 Mio DM. — 48 + 149 Mio DM. — 49 + 114 Mio DM. — 50 + 240 Mio DM. — 51 + 440 Mio DM. — 52 — 200 Mio DM. — 53 + 170 Mio DM. — 54 + 335 Mio DM. — 55 — 165 Mio DM. — 56 + 210 Mio DM. — 57 — 150 Mio DM. — 58 — 110 Mio DM. — 59 + 150 Mio DM. — 60 + 100 Mio DM. — 61 + 420 Mio DM. — 62 + 1 105 Mio DM. —

b) Kredite an inländische Unternehmen nach Wirtschaftsbereichen

| Mio DM | | | | | | | | | | | | | |
|-------------------------------|--|--------------|------------------------|---|-------------|------------|---|---|--|---|-------------------------|--------|--|
| Stand am Monatsende | Kredite an inländische Unternehmen und Selbständige | | | | | | | | | | | | |
| | Kredite ohne Hypothekarkredite auf gewerblich genutzte Grundstücke | | | | | | | | | | | | Hypothekarkredite auf gewerblich genutzte Grundstücke 7) |
| | insgesamt | zusammen | Verarbeitendes Gewerbe | Energie-wirtschaft und Wasser-versorgung, Bergbau | Bau-gewerbe | Handel | Land- und Forstwirtschaft, Tierhaltung und Fischerei 3) | Verkehr und Nach-richten-über-mittlung 4) | Finanzierungs-institutionen 5) und Versicherungs-gewerbe | sonstige Unter-nehmen und freie Berufe 6) | darunter Bauspar-kassen | | |
| Kredite insgesamt | | | | | | | | | | | | | |
| 1979 Sept. | 525 650 | 467 307 | 134 885 | 29 128 | 25 294 | 91 349 | 33 069 | 51 495 | 11 474 | 6 913 | 90 613 | 58 343 | |
| Dez. | 547 683 | 488 121 | 143 989 | 30 044 | 25 122 | 94 424 | 33 582 | 52 027 | 11 688 | 6 887 | 97 245 | 59 562 | |
| 1980 März | 102) 547 335 | 102) 486 499 | 138 500 | 29 661 | 26 206 | 96 205 | 34 153 | 52 267 | 11 509 | 6 823 | 108) 97 998 | 60 836 | |
| Juni | 564 261 | 503 137 | 144 028 | 30 347 | 27 586 | 63) 98 503 | 34 837 | 53 457 | 12 414 | 7 698 | 60) 101 965 | 61 124 | |
| Sept. p) | 568 765 | 506 431 | 142 237 | 29 808 | 27 820 | 100 265 | 35 380 | 52 975 | 13 760 | 8 818 | 104 186 | 62 334 | |
| Kurzfristige Kredite | | | | | | | | | | | | | |
| 1979 Sept. | 185 840 | 185 840 | 68 274 | 2 061 | 13 702 | 59 227 | 5 914 | 4 068 | 3 097 | 1 401 | 29 497 | — | |
| Dez. | 197 712 | 197 712 | 74 741 | 2 611 | 13 188 | 60 568 | 6 227 | 4 302 | 3 123 | 1 399 | 32 952 | — | |
| 1980 März | 194 411 | 194 411 | 70 708 | 2 678 | 14 020 | 61 243 | 6 381 | 4 156 | 2 637 | 1 098 | 32 588 | — | |
| Juni | 70) 206 451 | 70) 206 451 | 76 091 | 3 657 | 14 935 | 36) 62 655 | 6 811 | 4 658 | 3 091 | 1 569 | 34 553 | — | |
| Sept. p) | 206 154 | 206 154 | 74 304 | 2 914 | 14 995 | 63 767 | 6 827 | 4 328 | 3 899 | 2 415 | 35 120 | — | |
| Mittelfristige Kredite | | | | | | | | | | | | | |
| 1979 Sept. | 51 769 | 51 592 | 11 458 | 2 217 | 3 837 | 8 224 | 1 660 | 4 153 | 4 614 | 3 776 | 15 429 | 177 | |
| Dez. | 54 298 | 54 151 | 12 736 | 2 452 | 3 963 | 8 868 | 1 632 | 3 906 | 4 700 | 3 759 | 15 894 | 147 | |
| 1980 März | 52 819 | 52 662 | 11 545 | 2 319 | 3 944 | 9 033 | 1 600 | 3 572 | 4 997 | 3 961 | 15 652 | 157 | |
| Juni | 53 718 | 53 578 | 11 650 | 2 139 | 4 111 | 9 261 | 1 592 | 3 557 | 5 459 | 4 321 | 15 809 | 140 | |
| Sept. p) | 53 745 | 53 580 | 11 372 | 1 935 | 4 059 | 9 276 | 1 629 | 3 535 | 5 575 | 4 431 | 16 199 | 165 | |
| Langfristige Kredite | | | | | | | | | | | | | |
| 1979 Sept. | 288 041 | 229 875 | 55 153 | 24 850 | 7 755 | 23 898 | 25 495 | 43 274 | 3 763 | 1 736 | 45 687 | 58 166 | |
| Dez. | 295 673 | 236 258 | 56 512 | 24 981 | 7 971 | 24 988 | 25 723 | 43 819 | 3 865 | 1 729 | 48 399 | 59 415 | |
| 1980 März | 106) 300 105 | 106) 239 426 | 56 247 | 24 664 | 8 242 | 25 929 | 26 172 | 44 539 | 3 875 | 1 764 | 108) 49 758 | 60 679 | |
| Juni | 104) 304 092 | 104) 243 108 | 56 287 | 24 551 | 8 540 | 26 587 | 26 434 | 45 242 | 3 864 | 1 808 | 51 603 | 60 984 | |
| Sept. p) | 308 866 | 246 697 | 56 561 | 24 959 | 8 766 | 27 222 | 26 924 | 45 112 | 4 286 | 1 972 | 52 867 | 62 169 | |

c) Kredite an das Verarbeitende Gewerbe nach Branchen

| Mio DM | | | | | | | | | | | | |
|-------------------------------|---|--|---|--|---|---------------------------------|--|----------------------------------|---|------------------------------------|--|--|
| Stand am Monatsende | Kredite an das Verarbeitende Gewerbe (ohne Hypothekarkredite auf gewerblich genutzte Grundstücke) | | | | | | | | | | | |
| | insgesamt | Chemische Industrie (einschl. Kohlenwertstoffindustrie) und Mineralöl-verarbeitung | Kunststoff-, Gummi- und Asbest-verarbeitung | Gewinnung und Verarbeitung von Steinen und Erden; Feinkeramik und Glas-gewerbe | Eisen- und Nichteisen-Metall-erzeugung, Gießerei und Stahl-verformung | Stahl-, Maschinen-, Fahrzeugbau | Elektrotechnik, Fein-mechanik und Optik; Herstellung von Eisen-, Blech- und Metallwaren 8) | Holz-, Papier- und Druck-gewerbe | Leder-, Textil- und Bekleidungs-gewerbe | Nahrungs- und Genuß-mittel-gewerbe | | |
| Kredite insgesamt | | | | | | | | | | | | |
| 1979 Sept. | 134 885 | 11 600 | 5 154 | 5 644 | 16 151 | 28 714 | 23 542 | 15 402 | 12 874 | 15 804 | | |
| Dez. | 143 989 | 12 301 | 5 440 | 5 679 | 18 356 | 30 663 | 25 089 | 15 577 | 12 838 | 18 046 | | |
| 1980 März | 138 500 | 11 639 | 5 274 | 5 894 | 16 730 | 29 728 | 23 111 | 15 894 | 12 828 | 17 402 | | |
| Juni | 144 028 | 11 727 | 5 393 | 5 894 | 17 490 | 31 428 | 23 918 | 16 717 | 13 868 | 17 593 | | |
| Sept. p) | 142 237 | 11 770 | 5 363 | 5 730 | 16 533 | 30 868 | 24 402 | 16 890 | 13 662 | 16 999 | | |
| Kurzfristige Kredite | | | | | | | | | | | | |
| 1979 Sept. | 68 274 | 4 563 | 2 748 | 2 574 | 7 223 | 14 995 | 12 199 | 7 492 | 8 482 | 7 998 | | |
| Dez. | 74 741 | 5 633 | 3 031 | 2 501 | 8 132 | 16 563 | 13 351 | 7 459 | 8 268 | 9 803 | | |
| 1980 März | 70 708 | 5 310 | 2 811 | 2 747 | 7 590 | 15 661 | 11 545 | 7 652 | 8 254 | 9 138 | | |
| Juni | 76 091 | 5 598 | 2 886 | 2 732 | 8 338 | 17 360 | 12 402 | 8 282 | 9 276 | 9 217 | | |
| Sept. p) | 74 304 | 5 914 | 2 863 | 2 682 | 7 314 | 16 684 | 12 691 | 8 431 | 9 093 | 8 632 | | |
| Mittelfristige Kredite | | | | | | | | | | | | |
| 1979 Sept. | 11 458 | 1 134 | 385 | 586 | 1 798 | 2 743 | 1 856 | 1 098 | 624 | 1 234 | | |
| Dez. | 12 736 | 1 131 | 380 | 673 | 2 218 | 3 216 | 2 023 | 1 118 | 644 | 1 333 | | |
| 1980 März | 11 545 | 953 | 378 | 619 | 1 647 | 3 113 | 1 869 | 1 110 | 619 | 1 237 | | |
| Juni | 11 650 | 876 | 405 | 659 | 1 722 | 3 104 | 1 866 | 1 132 | 639 | 1 247 | | |
| Sept. p) | 11 372 | 724 | 414 | 530 | 1 770 | 3 082 | 1 932 | 1 115 | 645 | 1 160 | | |
| Langfristige Kredite | | | | | | | | | | | | |
| 1979 Sept. | 55 153 | 5 903 | 2 021 | 2 484 | 7 130 | 10 976 | 9 487 | 6 812 | 3 768 | 6 572 | | |
| Dez. | 56 512 | 5 537 | 2 029 | 2 505 | 8 006 | 10 884 | 9 715 | 7 000 | 3 926 | 6 910 | | |
| 1980 März | 56 247 | 5 376 | 2 085 | 2 528 | 7 493 | 10 954 | 9 697 | 7 132 | 3 955 | 7 027 | | |
| Juni | 56 287 | 5 253 | 2 102 | 2 503 | 7 430 | 10 964 | 9 650 | 7 303 | 3 953 | 7 129 | | |
| Sept. p) | 56 561 | 5 132 | 2 106 | 2 518 | 7 449 | 11 102 | 9 779 | 7 344 | 3 924 | 7 207 | | |

63 — 130 Mio DM. — 64 — 650 Mio DM. —
 65 — 1 905 Mio DM. — 66 — 1 590 Mio DM. —
 67 + 2 325 Mio DM. — 68 + 2 975 Mio DM. —
 69 — 220 Mio DM. — 70 — 170 Mio DM. —
 71 — 580 Mio DM. — 72 — 425 Mio DM. —
 73 — 135 Mio DM. — 74 + 340 Mio DM. —
 75 + 360 Mio DM. — 76 — 985 Mio DM. —
 77 — 160 Mio DM. — 78 — 825 Mio DM. —

79 + 1 325 Mio DM. — 80 + 300 Mio DM. —
 81 + 915 Mio DM. — 82 — 360 Mio DM. —
 83 + 205 Mio DM. — 84 — 630 Mio DM. —
 85 + 660 Mio DM. — 86 + 1 310 Mio DM. —
 87 + 230 Mio DM. — 88 + 815 Mio DM. —
 89 — 880 Mio DM. — 90 + 370 Mio DM. —
 91 — 435 Mio DM. — 92 + 590 Mio DM. —
 93 — 1 015 Mio DM. — 94 + 665 Mio DM. —

95 + 295 Mio DM. — 96 — 210 Mio DM. —
 97 + 895 Mio DM. — 98 — 840 Mio DM. —
 99 — 255 Mio DM. — 100 + 730 Mio DM. —
 101 — 975 Mio DM. — 102 + 280 Mio DM. —
 103 — 350 Mio DM. — 104 + 120 Mio DM. —
 105 — 120 Mio DM. — 106 + 270 Mio DM. —
 107 + 140 Mio DM. — 108 + 260 Mio DM. —
 p Vorläufig.

III. Kreditinstitute

20. Spareinlagen *) a) Spareinlagen nach Sparerguppen

Mio DM

| Stand am Jahres- bzw. Monatsende | Spareinlagenbestand | | | | | | Nachrichtlich: | | |
|--|---------------------|----------------------------|---|---|----------------------------|---|----------------|--|---|
| | insgesamt | inländische Privatpersonen | | inländische Organisationen ohne Erwerbs- charakter | inländische Unternehmen | inländische öffentliche Haushalte | Ausländer | Bestand in Depots aus prämien- begünstigtem Erwerb von Wertpapieren 1) | Bestand an Sparprämien nach dem Sparprämien- gesetz |
| | | zusammen | darunter prämien- begünstigte Spareinlagen | | | | | | |
| 1968 | 166 110 | 151 438 | 17 355 | 2 392 | 2 933 | 7 797 | 1 550 | 1 328 | 2 746 |
| 1969 | 186 017 | 170 107 | 18 777 | 3 027 | 2 970 | 8 105 | 1 808 | 1 224 | 2 835 |
| 1970 | 4) 205 440 | 4) 189 935 | 20 239 | 3 285 | 2 750 | 7 521 | 1 949 | 1 128 | 2 728 |
| 1971 | 5) 232 478 | 5) 216 340 | 22 731 | 3 767 | 3 055 | 7 122 | 2 194 | 1 161 | 2 890 |
| 1972 | 6) 263 953 | 7) 245 702 | 25 884 | 4 766 | 3 809 | 7 396 | 2 280 | 1 271 | 3 629 |
| 1973 3) | 8) 278 254 | 8) 260 189 | 34 298 | 5 278 | 3 810 | 6 814 | 2 163 | 1 360 | 5 549 |
| 1973 3) | 282 651 | 264 361 | 34 745 | 5 338 | 3 932 | 6 855 | 2 165 | 1 362 | 5 621 |
| 1974 | 4) 312 824 | 4) 294 870 | 41 253 | 5 942 | 3 893 | 6 028 | 2 091 | 1 297 | 6 980 |
| 1975 | 9) 378 182 | 9) 356 262 | 46 139 | 8 111 | 5 063 | 6 201 | 2 545 | 1 252 | 7 854 |
| 1976 | 10) 413 449 | 10) 388 666 | 48 913 | 9 131 | 5 751 | 6 659 | 3 242 | 1 203 | 8 091 |
| 1977 | 11) 440 880 | 11) 413 475 | 40 002 | 10 389 | 6 015 | 7 186 | 3 815 | 1 056 | 5 451 |
| 1978 | 8) 470 727 | 8) 441 490 | 38 188 | 11 034 | 6 335 | 7 584 | 4 284 | 913 | 4 520 |
| 1979 | 13) 482 887 | 13) 454 796 | 42 775 | 10 785 | 5 999 | 6 830 | 4 477 | 877 | 4 658 |
| 1979 Juni | 475 017 | 446 065 | 39 581 | 11 035 | 6 022 | 7 564 | 4 331 | 876 | 4 264 |
| Juli | 12) 472 427 | 12) 444 068 | 37 366 | 10 829 | 5 964 | 7 264 | 4 302 | 822 | 3 920 |
| Aug. | 471 387 | 443 138 | 38 075 | 10 757 | 5 957 | 7 243 | 4 292 | 827 | 4 028 |
| Sept. | 470 022 | 441 941 | 38 779 | 10 788 | 5 924 | 7 101 | 4 268 | 831 | 4 161 |
| Okt. | 468 983 | 441 402 | 39 535 | 10 555 | 5 904 | 6 848 | 4 274 | 838 | 4 318 |
| Nov. | 466 980 | 439 849 | 40 291 | 10 267 | 5 819 | 6 762 | 4 283 | 854 | 4 451 |
| Dez. | 482 887 | 454 796 | 42 775 | 10 785 | 5 999 | 6 830 | 4 477 | 877 | 4 658 |
| 1980 Jan. | 478 017 | 450 698 | 40 667 | 10 463 | 5 871 | 6 531 | 4 454 | 825 | 4 253 |
| Febr. | 476 608 | 449 473 | 41 395 | 10 365 | 5 798 | 6 508 | 4 464 | 837 | 4 232 |
| März | 472 799 | 446 036 | 42 137 | 10 350 | 5 608 | 6 335 | 4 470 | 856 | 4 314 |
| April | 467 683 | 441 434 | 42 861 | 10 158 | 5 546 | 6 085 | 4 460 | 877 | 4 430 |
| Mai | 465 838 | 439 733 | 43 583 | 10 006 | 5 521 | 6 127 | 4 451 | 895 | 4 483 |
| Juni | 14) 465 190 | 14) 439 289 | 44 345 | 10 027 | 5 466 | 5 960 | 4 448 | 908 | 4 546 |
| Juli | 462 722 | 437 226 | 41 837 | 9 947 | 5 423 | 5 673 | 4 453 | 856 | 4 188 |
| Aug. | 463 632 | 438 128 | 42 543 | 9 895 | 5 416 | 5 718 | 4 475 | 855 | 4 280 |
| Sept. p) | 463 726 | 438 330 | 43 291 | 9 920 | 5 395 | 5 595 | 4 486 | 854 | 4 426 |

b) Umsätze im Sparverkehr

Mio DM

| Zeit | Spareinlagen- bestand am Anfang des Zeitraums 2) | Gutschriften | | Belastungen | | Saldo der Gutschriften und Belastungen | Zins- gutschriften | Spareinlagen- bestand am Ende des Zeitraums 2) |
|-----------|---|--------------|---|-------------|---|---|-----------------------|---|
| | | insgesamt | darunter auf Prämien- sparkonten | insgesamt | darunter auf Prämien- sparkonten | | | |
| 1968 | 144 672 | 95 714 | 4 986 | 81 028 | 3 631 | + 14 686 | 6 063 | 165 432 |
| 1969 | 166 110 | 112 116 | 5 948 | 99 471 | 5 349 | + 12 645 | 7 237 | 186 017 |
| 1970 | 186 020 | 130 138 | 7 822 | 121 075 | 7 430 | + 9 063 | 10 108 | 205 440 |
| 1971 | 205 481 | 147 088 | 9 883 | 131 531 | 8 552 | + 15 557 | 11 007 | 232 478 |
| 1972 | 232 528 | 167 213 | 10 303 | 147 957 | 8 424 | + 19 256 | 11 603 | 263 953 |
| 1973 | 264 049 | 166 093 | 10 270 | 167 432 | 3 763 | - 1 339 | 15 263 | 278 254 |
| 1974 | 282 674 | 186 934 | 11 293 | 175 240 | 7 216 | + 11 694 | 18 248 | 312 824 |
| 1975 | 312 849 | 239 873 | 12 292 | 191 612 | 9 828 | + 48 261 | 16 901 | 378 182 |
| 1976 | 378 204 | 234 274 | 12 745 | 215 650 | 12 224 | + 18 624 | 16 356 | 413 449 |
| 1977 | 413 473 | 255 838 | 14 528 | 244 347 | 25 244 | + 11 491 | 15 378 | 440 880 |
| 1978 | 440 908 | 256 541 | 13 840 | 241 169 | 17 014 | + 15 372 | 14 045 | 470 727 |
| 1979 | 470 801 | 261 015 | 13 383 | 266 736 | 10 506 | - 5 721 | 17 461 | 482 887 |
| 1979 Juni | 476 495 | 19 134 | 1 059 | 20 647 | 331 | - 1 513 | 35 | 475 017 |
| Juli | 475 121 | 24 433 | 1 318 | 27 191 | 3 559 | - 2 758 | 64 | 472 427 |
| Aug. | 472 453 | 20 897 | 1 030 | 22 000 | 325 | - 1 103 | 37 | 471 387 |
| Sept. | 471 387 | 17 933 | 953 | 19 338 | 251 | - 1 405 | 40 | 470 022 |
| Okt. | 470 029 | 21 776 | 1 011 | 22 875 | 257 | - 1 099 | 53 | 468 983 |
| Nov. | 468 990 | 20 534 | 979 | 22 598 | 228 | - 2 064 | 54 | 466 980 |
| Dez. | 467 024 | 24 335 | 1 218 | 25 457 | 355 | - 1 122 | 16 985 | 482 887 |
| 1980 Jan. | 482 919 | 31 229 | 1 745 | 36 248 | 3 879 | - 5 019 | 117 | 478 017 |
| Febr. | 478 016 | 21 703 | 1 098 | 23 124 | 367 | - 1 421 | 13 | 476 608 |
| März | 476 638 | 21 789 | 1 047 | 25 648 | 304 | - 3 859 | 20 | 472 799 |
| April | 472 859 | 22 961 | 1 013 | 28 172 | 294 | - 5 211 | 35 | 467 683 |
| Mai | 467 737 | 20 274 | 978 | 22 207 | 263 | - 1 933 | 34 | 465 838 |
| Juni | 465 971 | 21 126 | 1 071 | 21 970 | 327 | - 844 | 63 | 465 190 |
| Juli | 465 281 | 26 459 | 1 360 | 29 119 | 3 904 | - 2 660 | 101 | 462 722 |
| Aug. | 462 745 | 19 949 | 1 024 | 19 108 | 323 | + 841 | 46 | 463 632 |
| Sept. p) | 463 624 | 20 162 | 1 059 | 20 120 | 310 | + 42 | 60 | 463 726 |

Anmerkung * s. Tab. III, 5. - 1 Enthält auch prämienbegünstigt festgelegte Sparbriefe u. ä. - 2 Abweichungen des Anfangsbestandes gegenüber dem Endbestand des Vortermins sowie der Bestandsveränderungen von den Umsätzen sind im wesentlichen durch Veränderungen infolge von Fusionen u. ä. bedingt. - 3 S. Tab. III, 2, Anm. 14. - 4 + 230 Mio DM. - 5 + 450 Mio DM. - 6 + 610 Mio DM. - 7 + 470 Mio DM. - 8 + 390 Mio DM. - 9 + 200 Mio DM. - 10 + 240 Mio DM. - 11 + 580 Mio DM. - 12 + 100 Mio DM. - 13 + 380 Mio DM. - 14 + 130 Mio DM. - p Vorläufig.

21. Bausparkassen
a) Zwischenbilanzen

| Mio DM | | Stand am Jahres- bzw. Monatsende | Zahl der Institute | Bilanzsumme | Kredite an Kreditinstitute | | | Kredite an Nichtbanken | | | | Einlagen und aufgenommene Kredite von Kreditinstituten ⁶⁾ | | Einlagen und aufgenommene Kredite von Nichtbanken | | Inhaberschuldverreibungen im Umlauf | Kapital (einschl. offener Rücklagen gem. § 10 KWG) | Nachrichtlich: Im Jahr bzw. Monat neu abgeschlossene Verträge ¹⁰⁾ |
|----------------------------------|----|----------------------------------|--------------------|-------------|--|---------------------------|-----------------------------|---------------------------|---|-------------------------------------|--|--|--------------------------|---|--|-------------------------------------|--|--|
| | | | | | Guthaben und Darlehen (ohne Baudarlehen) ¹⁾ | Baudarlehen ²⁾ | Bank-schuldver-schreibungen | Baudarlehen ³⁾ | | | Wert-papiere (einschl. Schatz-wechsel und U-Schätze) ⁵⁾ | Bau-spar-ein-lagen ⁷⁾ | Sicht- und Termin-gelder | Bau-spar-ein-lagen ⁸⁾ | Sicht- und Termin-gelder ⁹⁾ | | | |
| | | | | | | | | Bau-spar-dar-lehen | Vor- und Zwischen-finanzierungs-kredite | sonstige Baudar-lehen ⁴⁾ | | | | | | | | |
| Bausparkassen insgesamt | | | | | | | | | | | | | | | | | | |
| 1972 | 28 | 62 098 | 12 515 | - | 1 500 | 34 586 | 10 044 | 863 | 281 | - | 2 705 | 53 524 | 1 043 | - | 1 744 | 63 853 | | |
| 1973 | 29 | 70 435 | 10 972 | 633 | 1 509 | 41 159 | 13 010 | 1 698 | 271 | 1 037 | 2 353 | 60 645 | 1 184 | - | 2 092 | 62 127 | | |
| 1974 | 30 | 77 686 | 12 108 | 828 | 1 650 | 49 075 | 10 827 | 1 639 | 235 | 1 446 | 2 433 | 66 383 | 1 330 | - | 2 385 | 59 591 | | |
| 1975 | 30 | 86 952 | 13 950 | 734 | 3 032 | 54 696 | 11 242 | 1 528 | 380 | 1 837 | 2 928 | 73 781 | 1 436 | 80 | 2 573 | 63 462 | | |
| 1976 | 30 | 94 906 | 13 312 | 812 | 4 247 | 59 617 | 13 556 | 1 187 | 706 | 1 982 | 2 902 | 80 978 | 1 530 | 80 | 2 990 | 78 401 | | |
| 1977 | 30 | 102 153 | 11 656 | 899 | 4 291 | 64 700 | 16 225 | 1 036 | 1 091 | 1 989 | 2 980 | 87 468 | 1 548 | 39 | 3 318 | 85 901 | | |
| 1978 | 30 | 111 223 | 11 825 | 744 | 4 710 | 70 035 | 20 200 | 891 | 1 086 | 1 891 | 4 359 | 94 769 | 1 416 | 194 | 3 586 | 94 390 | | |
| 1979 | 30 | 121 932 | 10 057 | 875 | 4 602 | 78 213 | 24 807 | 889 | 805 | 1 726 | 6 293 | 102 563 | 1 565 | 339 | 3 643 | 103 423 | | |
| 1980 Juni | 31 | 125 862 | 7 613 | 881 | 4 518 | 82 705 | 26 946 | 932 | 716 | 1 642 | 8 040 | 102 453 | 1 618 | 435 | 4 106 | 6 674 | | |
| Juli | 31 | 126 249 | 7 030 | 887 | 4 385 | 83 565 | 27 224 | 927 | 677 | 1 648 | 8 284 | 102 169 | 1 540 | 482 | 4 251 | 6 893 | | |
| Aug. | 31 | 126 825 | 7 136 | 880 | 4 320 | 84 217 | 27 104 | 905 | 613 | 1 633 | 8 743 | 101 888 | 1 728 | 551 | 4 251 | 5 779 | | |
| Sept. p) | 31 | 128 339 | 7 625 | 882 | 4 219 | 85 344 | 27 083 | 947 | 584 | 1 647 | 9 019 | 102 540 | 1 725 | 550 | 4 251 | 10 522 | | |
| Private Bausparkassen | | | | | | | | | | | | | | | | | | |
| 1980 Juni | 18 | 82 964 | 3 575 | 659 | 2 315 | 59 356 | 15 040 | 363 | 481 | 1 007 | 3 372 | 68 919 | 1 347 | 435 | 2 643 | 4 594 | | |
| Juli | 18 | 83 053 | 3 284 | 663 | 2 207 | 59 944 | 14 985 | 366 | 440 | 1 011 | 3 421 | 68 733 | 1 360 | 482 | 2 788 | 4 835 | | |
| Aug. | 18 | 83 431 | 3 296 | 660 | 2 163 | 60 499 | 14 799 | 342 | 381 | 1 000 | 3 702 | 68 582 | 1 410 | 551 | 2 788 | 4 062 | | |
| Sept. p) | 18 | 84 585 | 3 723 | 662 | 2 085 | 61 258 | 14 841 | 366 | 354 | 1 013 | 3 699 | 69 289 | 1 463 | 550 | 2 788 | 7 858 | | |
| Öffentliche Bausparkassen | | | | | | | | | | | | | | | | | | |
| 1980 Juni | 13 | 42 898 | 4 038 | 222 | 2 203 | 23 349 | 11 906 | 569 | 235 | 635 | 4 668 | 33 534 | 271 | - | 1 463 | 2 080 | | |
| Juli | 13 | 43 196 | 3 746 | 224 | 2 178 | 23 621 | 12 239 | 561 | 237 | 637 | 4 863 | 33 436 | 180 | - | 1 463 | 2 058 | | |
| Aug. | 13 | 43 394 | 3 840 | 220 | 2 157 | 23 718 | 12 305 | 563 | 232 | 633 | 5 041 | 33 306 | 318 | - | 1 463 | 1 717 | | |
| Sept. p) | 13 | 43 754 | 3 902 | 220 | 2 134 | 24 086 | 12 242 | 581 | 230 | 634 | 5 320 | 33 251 | 262 | - | 1 463 | 2 664 | | |

b) Entwicklung des Bauspargeschäfts

| Mio DM | | Umsätze im Sparverkehr ¹¹⁾ | | | Kapitalzusagen | | Kapitalauszahlungen | | | | Neu gewährte Vor- u. Zwischenfinanzierungs-kredite und sonstige Baudarlehen | | Noch bestehende Auszahlungsverpflichtungen am Ende des Zeit-raumes | | Zins- und Tilgungseingänge auf Baudarlehen ¹²⁾ | | Nachrichtlich: Eingegangene Wohnungsbauprä-mien ¹⁴⁾ | |
|----------------------------------|--------|--|---|---|----------------|---|---------------------|-----------------|-----------------|---|---|------------|--|------------|---|-------|--|--|
| Zeit | | Einge-zahlte Bau-spar-beträge ¹²⁾ | Zins-gut-schriften auf Bau-spar-ein-lagen | Rück-zahl-ungen von Bau-sparein-lagen aus nicht zuge-teilten Ver-trägen | ins-gesamt | dar-unter Netto-Zutei-lungen ¹³⁾ | ins-gesamt | Zuteilungen | | darunter zur Ab-lösung von Vor- und Zwischen-finanzierungs-krediten | darunter zur Ab-lösung von Vor- und Zwischen-finanzierungs-krediten | ins-gesamt | dar-unter aus Zutei-lungen | ins-gesamt | dar-unter Tilgun-gen | | | |
| | | | | | | | | Bauspareinlagen | Bauspardarlehen | | | | | | | | | |
| Bausparkassen insgesamt | | | | | | | | | | | | | | | | | | |
| 1973 | 21 716 | 1 558 | 910 | 39 877 | 26 085 | 39 482 | 14 097 | 4 926 | 12 359 | 4 301 | 13 026 | 8 626 | 6 364 | 7 089 | 5 208 | 2 932 | | |
| 1974 | 21 929 | 1 786 | 944 | 40 647 | 30 921 | 40 307 | 16 484 | 6 472 | 14 409 | 5 795 | 9 414 | 8 399 | 6 578 | 8 670 | 6 223 | 3 126 | | |
| 1975 | 23 200 | 1 969 | 1 173 | 42 488 | 29 214 | 40 513 | 16 024 | 6 017 | 13 343 | 5 191 | 11 146 | 9 284 | 6 530 | 10 346 | 7 645 | 3 205 | | |
| 1976 | 24 184 | 2 210 | 1 659 | 46 595 | 31 912 | 43 782 | 17 309 | 5 734 | 13 874 | 5 069 | 12 599 | 9 981 | 7 133 | 11 740 | 9 032 | 2 285 | | |
| 1977 | 25 416 | 2 407 | 2 199 | 50 578 | 34 928 | 47 597 | 19 020 | 5 605 | 15 196 | 5 221 | 13 381 | 11 094 | 7 691 | 13 310 | 10 190 | 1 899 | | |
| 1978 | 27 396 | 2 576 | 2 202 | 55 269 | 39 253 | 52 301 | 20 462 | 6 061 | 17 191 | 5 936 | 14 648 | 12 442 | 8 887 | 15 205 | 11 865 | 1 907 | | |
| 1979 | 29 617 | 2 779 | 2 408 | 61 415 | 43 111 | 59 203 | 22 258 | 5 993 | 20 203 | 5 955 | 16 742 | 12 528 | 8 769 | 15 581 | 11 873 | 1 965 | | |
| 1980 Juni | 1 965 | 29 | 204 | 4 144 | 3 100 | 4 889 | 1 729 | 411 | 1 806 | 450 | 1 354 | 11 372 | 8 015 | 1 360 | - | 241 | | |
| Juli | 1 995 | 37 | 197 | 4 908 | 3 841 | 5 275 | 2 099 | 468 | 1 891 | 422 | 1 285 | 10 770 | 7 805 | 1 395 | - | 251 | | |
| Aug. | 1 758 | 38 | 166 | 4 952 | 4 064 | 4 827 | 1 917 | 558 | 1 890 | 562 | 1 020 | 10 827 | 8 081 | 1 397 | - | 215 | | |
| Sept. p) | 2 875 | 50 | 223 | 4 967 | 3 979 | 5 097 | 2 027 | 525 | 1 999 | 579 | 1 071 | 10 605 | 8 007 | 1 403 | - | 209 | | |
| Private Bausparkassen | | | | | | | | | | | | | | | | | | |
| 1980 Juni | 1 196 | 17 | 101 | 2 556 | 1 971 | 2 927 | 988 | 214 | 1 122 | 238 | 817 | 5 838 | 4 030 | 919 | - | 146 | | |
| Juli | 1 287 | 23 | 109 | 3 287 | 2 747 | 3 464 | 1 381 | 354 | 1 361 | 332 | 722 | 5 571 | 4 008 | 950 | - | 155 | | |
| Aug. | 1 125 | 24 | 93 | 3 004 | 2 542 | 3 106 | 1 217 | 368 | 1 329 | 381 | 560 | 5 423 | 4 005 | 907 | - | 142 | | |
| Sept. p) | 1 928 | 28 | 108 | 2 675 | 2 207 | 2 948 | 1 126 | 247 | 1 257 | 303 | 565 | 5 159 | 3 843 | 939 | - | 134 | | |
| Öffentliche Bausparkassen | | | | | | | | | | | | | | | | | | |
| 1980 Juni | 769 | 12 | 103 | 1 588 | 1 129 | 1 962 | 741 | 197 | 684 | 212 | 537 | 5 534 | 3 985 | 441 | - | 95 | | |
| Juli | 708 | 14 | 88 | 1 621 | 1 094 | 1 811 | 718 | 114 | 530 | 90 | 563 | 5 199 | 3 797 | 445 | - | 96 | | |
| Aug. | 633 | 14 | 73 | 1 948 | 1 522 | 1 721 | 700 | 190 | 561 | 181 | 460 | 5 404 | 4 076 | 490 | - | 73 | | |
| Sept. p) | 947 | 22 | 115 | 2 292 | 1 772 | 2 149 | 901 | 278 | 742 | 276 | 505 | 5 446 | 4 164 | 464 | - | 75 | | |

1 Einschl. Postscheckguthaben und Namenschuldver-schreibungen, ohne Bundesbankguthaben; ab Dezember 1973 einschl. Forderungen an Bausparkassen. - 2 Bauspardarlehen sowie Vor- und Zwischenfinanzierungskredite; bis November 1973 in den Baudarlehen an Nichtbanken enthalten. - 3 Bis November 1973 einschl. Baudarlehen an Kreditinstitute. - 4 Ab Dezember 1973 einschl. geringer Beträge von Darlehen für andere als Bauzwecke. - 5 Einschl. Ausgleichs- und Deckungsforderungen. -

6 Einschl. Verbindlichkeiten gegenüber Bausparkassen. - 7 Bis November 1973 in den Bausparein-lagen von Nichtbanken enthalten. - 8 Bis November 1973 einschl. Bauspareinlagen von Kreditinstituten. - 9 Einschl. geringer Beträge von Spareinlagen. - 10 Bausparsumme; nur Neuabschlüsse, bei denen die Abschlussgebühr voll eingezahlt ist. Vertragserhöhungen gelten als Neuabschlüsse. - 11 Auszahlungen von Bauspareinlagen aus zugeleiteten

Verträgen s. unter Kapitalauszahlungen. - 12 Einschl. gutgeschriebener Wohnungsbauprä-mien. - 13 Nur die von den Berechtigten angenommenen Zutei-lungen; einschl. Zuteilungen zur Ablösung von Vor- und Zwischenfinanzierungskrediten. - 14 Soweit den Konten der Bausparer oder Darlehensnehmer bereits gutgeschrieben, in „Eingezahlte Bauspar-beträge“ und „Zins- und Tilgungseingänge auf Baudarlehen“ enthalten. - p Vorläufig.

III. Kreditinstitute

22. Bilanzsumme, Kredite und Einlagen der Kreditgenossenschaften

| Mio DM | | | | | | |
|---------------------|-----------------------|-------------|---|--|--------------------------------|---------------|
| Stand am Monatsende | Zahl der Institute 1) | Bilanzsumme | Buchkredite und Darlehen sowie Wechselkredite an Nichtbanken 2) | Einlagen und aufgenommene Kredite von Nichtbanken 3) | | |
| | | | | insgesamt | Sichteinlagen und Termingelder | Spar-einlagen |
| 1976 März | 5 191 | 156 755 | 92 426 | 134 304 | 33 223 | 101 081 |
| Juni | 5 141 | 161 947 | 96 178 | 137 752 | 34 951 | 102 801 |
| Sept. | 5 114 | 166 225 | 99 876 | 140 530 | 36 035 | 104 495 |
| Dez. | 5 044 | 174 135 | 104 108 | 147 560 | 36 797 | 110 763 |
| 1977 März | 5 031 | 175 730 | 106 818 | 150 075 | 37 563 | 112 512 |
| Juni | 4 927 | 181 035 | 110 615 | 153 547 | 40 004 | 113 543 |
| Sept. | 4 875 | 186 686 | 113 986 | 157 034 | 41 942 | 115 092 |
| Dez. | 4 814 | 196 253 | 118 187 | 165 868 | 43 835 | 122 033 |
| 1978 März | 4 796 | 198 817 | 121 460 | 168 529 | 45 169 | 123 360 |
| Juni | 4 705 | 206 238 | 127 722 | 173 011 | 48 092 | 124 919 |
| Sept. | 4 642 | 212 862 | 131 816 | 177 580 | 50 796 | 126 784 |
| Dez. | 4 607 | 225 875 | 137 882 | 187 806 | 54 148 | 133 658 |
| 1979 März | 4 598 | 228 181 | 142 583 | 191 096 | 54 941 | 136 155 |
| Juni | 4 510 | 234 636 | 149 965 | 194 100 | 58 027 | 136 073 |
| Sept. | 4 475 | 241 200 | 156 281 | 197 026 | 61 728 | 135 298 |
| Dez. | 4 448 | 254 290 | 164 657 | 208 124 | 68 328 | 139 796 |
| 1980 März | 4 431 | 254 826 | 169 757 | 208 681 | 71 533 | 137 148 |
| Juni | 4 324 | 261 863 | 175 408 | 211 801 | 76 679 | 135 122 |
| Sept. p) | 4 292 | 269 502 | 179 703 | 216 259 | 81 338 | 134 921 |

Quelle: Bundesverband der Deutschen Volksbanken und Raiffeisenbanken e.V., Bonn. Die Zahlen umfassen das Geschäft aller Kreditgenossenschaften (einschl. der in Anm. 1 genannten Institute), während in den bankstatistischen Erhebungen der Deutschen Bundesbank nur die berichtspflichtigen Institute (ab Ende 1973 ca. 2.400, davor ca. 2.000) erfaßt sind. Die Angaben für Juni und Dezember basieren auf einer Gesamterhebung, die März- und September-Ergebnisse sind geschätzt auf Grund einer Teilerhebung des Bundesverbandes der Deutschen Volksbanken und Raiffeisenbanken e.V. — 1 Einschl. der dem Bundesverband der Deutschen Volksbanken und Raiffeisenbanken angeschlossenen nicht in genossenschaftlicher Rechtsform betriebenen Kreditinstitute (ohne Genossenschaftliche Zentralbanken). — 2 Ohne durchlaufende Kredite. — 3 Ohne Sparbriefe. — p Vorläufig.

23. Girale Verfügungen von Nichtbanken *)

| Mio DM | | | |
|-----------|--------------------|-----------|--------------------|
| Zeit | Girale Verfügungen | Zeit | Girale Verfügungen |
| 1977 Jan. | 696 838 | 1979 Jan. | 843 095 |
| Febr. | 655 865 | Febr. | 747 719 |
| März | 728 803 | März | 830 161 |
| April | 673 885 | April | 778 219 |
| Mai | 700 722 | Mai | 828 899 |
| Juni | 742 930 | Juni | 865 774 |
| Juli | 760 042 | Juli | 894 989 |
| Aug. | 759 852 | Aug. | 876 225 |
| Sept. | 741 140 | Sept. | 836 946 |
| Okt. | 741 211 | Okt. | 936 217 |
| Nov. | 777 290 | Nov. | 917 261 |
| Dez. | 917 753 | Dez. | 996 709 |
| 1978 Jan. | 808 136 | 1980 Jan. | 975 157 |
| Febr. | 710 434 | Febr. | 897 646 |
| März | 793 788 | März | 963 238 |
| April | 737 363 | April | 942 826 |
| Mai | 735 729 | Mai | 927 206 |
| Juni | 848 152 | Juni | 945 642 |
| Juli | 779 456 | Juli | 1) 1 009 344 |
| Aug. | 787 497 | Aug. | 907 852 |
| Sept. | 775 171 | Sept. p) | 973 994 |
| Okt. | 813 542 | | |
| Nov. | 813 446 | | |
| Dez. | 900 353 | | |

* Belastungen auf Konten von Nichtbanken aus Überweisungen, Lastschriften und Scheckverrechnungen. — 1 Enthält statistisch bedingte Zunahme von rd. 10 Mrd DM. — p Vorläufig.

24. Zahl der monatlich berichtenden Kreditinstitute sowie deren Gliederung nach Größenklassen

Stand Ende Dezember 1979

| Bankengruppe | Gesamtzahl der monatlich berichtenden Kreditinstitute 1) | Die im Rahmen der monatlichen bankstatistischen Erhebungen berichtenden Kreditinstitute verteilen sich nach ihrem Geschäftsvolumen auf folgende Größenklassen | | | | | | | | | |
|---|--|---|------------------------------|-------------------------------|-------------------------------|--------------------------------|---------------------------------|-------------------------------|-----------------------------|-------------------|----------|
| | | 1 Mio DM bis unter 5 Mio DM | 5 Mio DM bis unter 10 Mio DM | 10 Mio DM bis unter 25 Mio DM | 25 Mio DM bis unter 50 Mio DM | 50 Mio DM bis unter 100 Mio DM | 100 Mio DM bis unter 500 Mio DM | 500 Mio DM bis unter 1 Mrd DM | 1 Mrd DM bis unter 5 Mrd DM | 5 Mrd DM und mehr | |
| | | unter 1 Mio DM | 5 Mio DM | 10 Mio DM | 25 Mio DM | 50 Mio DM | 100 Mio DM | 500 Mio DM | 1 Mrd DM | 5 Mrd DM | und mehr |
| Kreditbanken | 250 | 4 | 10 | 10 | 14 | 25 | 26 | 62 | 38 | 49 | 12 |
| Großbanken 2) | 6 | — | — | — | — | — | — | — | — | 1 | 5 |
| Regionalbanken und sonstige Kreditbanken | 100 | 1 | 2 | 3 | 5 | 8 | 9 | 24 | 14 | 27 | 7 |
| Zweigstellen ausländischer Banken | 56 | — | — | 1 | 1 | 5 | 2 | 22 | 14 | 11 | — |
| Privatbankiers | 88 | 3 | 8 | 6 | 8 | 12 | 15 | 16 | 10 | 10 | — |
| Girozentralen (einschl. Deutsche Girozentrale) | 12 | — | — | — | — | — | — | — | — | — | 12 |
| Sparkassen | 603 | — | — | — | 1 | 9 | 33 | 282 | 165 | 102 | 11 |
| Genossenschaftliche Zentralbanken (einschl. Deutsche Genossenschaftsbank) | 10 | — | — | — | — | — | — | — | 1 | 3 | 6 |
| Kreditgenossenschaften 3) | 2 294 | 2 | 1 | 4 | 162 | 849 | 688 | 543 | 31 | 14 | — |
| Realkreditinstitute | 39 | — | — | — | — | — | 3 | 5 | — | 10 | 21 |
| Private Hypothekenbanken | 25 | — | — | — | — | — | 2 | 1 | — | 6 | 16 |
| Öffentlich-rechtliche Grundkreditanstalten | 14 | — | — | — | — | — | 1 | 4 | — | 4 | 5 |
| Teilzahlungskreditinstitute | 126 | 10 | 17 | 4 | 19 | 12 | 12 | 41 | 6 | 5 | — |
| Kreditinstitute mit Sonderaufgaben | 17 | — | — | 1 | — | — | 1 | 4 | — | 4 | 7 |
| Postscheck- und Postsparkassenämter | 15 | · | · | · | · | · | · | · | · | · | · |
| Bausparkassen | 30 | — | — | — | — | — | 1 | 3 | 9 | 10 | 7 |
| Private Bausparkassen | 17 | — | — | — | — | — | 1 | 3 | 5 | 4 | 4 |
| Öffentliche Bausparkassen | 13 | — | — | — | — | — | — | — | 4 | 6 | 3 |
| Insgesamt 4) ohne Bausparkassen | 3 366 | (16) | (28) | (19) | (196) | (895) | (763) | (937) | (241) | (187) | (69) |
| mit Bausparkassen | 3 396 | (16) | (28) | (19) | (196) | (895) | (764) | (940) | (250) | (197) | (76) |

1 Einschl. abwickelnder Kreditinstitute. — 2 Deutsche Bank AG, Dresdner Bank AG, Commerzbank AG und deren Berliner Tochterinstitute. — 3 Teilerhebung; erfaßt sind seit Ende 1973 diejenigen Kreditgenossenschaften, deren Bilanzsumme am 31. 12. 1972 10 Mio DM und mehr betrug, sowie kleinere Institute, die

am 30. 11. 1973 bereits berichtspflichtig waren, vgl. Tab. III, 22. Einschl. sonstiger nicht in genossenschaftlicher Rechtsform betriebener Kreditinstitute, die dem Bundesverband der Deutschen Volksbanken und Raiffeisenbanken e.V. angeschlossen sind. Bis Dezember 1971 wurden die Zahlen der Kreditgenos-

schaften (Schulze-Delitzsch) und der Kreditgenossenschaften (Raiffeisen) getrennt erfaßt und veröffentlicht. — 4 In den Zahlen () sind die Postscheck- und Postsparkassenämter nicht enthalten.

25. Zahl der Kreditinstitute und ihrer Zweigstellen *)

a) Insgesamt

| Stand am Jahresende bzw. Veränderung im Jahr | Stand | | | Veränderung | | |
|--|-----------------|--------------|-----------------------|-----------------|--------------|-----------------------|
| | Kreditinstitute | Zweigstellen | Bankstellen insgesamt | Kreditinstitute | Zweigstellen | Bankstellen insgesamt |
| 1957 | 13 359 | 12 974 | 26 333 | . | . | . |
| 1958 | 13 323 | 13 538 | 26 861 | - 36 | + 564 | + 528 |
| 1959 | 13 302 | 15 077 | 28 379 | - 21 | + 1 539 | + 1 518 |
| 1960 | 13 259 | 16 768 | 30 027 | - 43 | + 1 691 | + 1 648 |
| 1961 | 13 152 | 18 152 | 31 304 | - 107 | + 1 384 | + 1 277 |
| 1962 | 12 960 | 19 267 | 32 227 | - 192 | + 1 115 | + 923 |
| 1963 | 12 716 | 20 307 | 33 023 | - 244 | + 1 040 | + 796 |
| 1964 | 12 347 | 21 585 | 33 932 | - 369 | + 1 278 | + 909 |
| 1965 | 11 836 | 23 046 | 34 882 | - 511 | + 1 461 | + 950 |
| 1966 | 11 356 | 24 599 | 35 955 | - 480 | + 1 553 | + 1 073 |
| 1967 | 10 859 | 26 285 | 37 144 | - 497 | + 1 686 | + 1 189 |
| 1968 | 10 222 | 28 394 | 38 616 | - 637 | + 2 109 | + 1 472 |
| 1969 | 9 536 | 30 440 | 39 976 | - 686 | + 2 046 | + 1 360 |
| 1970 | 8 549 | 32 251 | 40 800 | - 987 | + 1 811 | + 824 |
| 1971 | 7 819 | 33 904 | 41 723 | - 730 | + 1 653 | + 923 |
| 1972 1) | 7 172 | 35 379 | 42 551 | - 647 | + 1 475 | + 828 |
| 1972 2) | 7 190 | 35 387 | 42 577 | . | . | . |
| 1973 | 6 892 | 36 393 | 43 285 | - 298 | + 1 006 | + 708 |
| 1974 | 6 673 | 37 078 | 43 751 | - 219 | + 685 | + 468 |
| 1975 | 6 487 | 3) 37 103 | 3) 43 590 | - 186 | 4) + 329 | 4) + 143 |
| 1976 | 6 276 | 37 254 | 43 530 | - 211 | + 151 | - 60 |
| 1977 | 5 997 | 37 764 | 43 761 | - 279 | + 510 | + 231 |
| 1978 | 5 772 | 38 181 | 43 953 | - 225 | + 417 | + 192 |
| 1979 | 5 591 | 38 753 | 44 344 | - 181 | 11) + 526 | 11) + 345 |

b) Nach Bankengruppen

| Bankengruppe | 1957 | | | 1978 | | | 1979 | | | 1979 | |
|--|---------------------|--------------|-----------------------|---------------------|--------------|-----------------------|---------------------|--------------|-----------------------|--|-------|
| | Stand am Jahresende | | | Stand am Jahresende | | | Stand am Jahresende | | | Veränderung der Zahl der Bankstellen gegen Vorjahr | |
| | Kreditinstitute | Zweigstellen | Bankstellen insgesamt | Kreditinstitute | Zweigstellen | Bankstellen insgesamt | Kreditinstitute | Zweigstellen | Bankstellen insgesamt | Anzahl | in % |
| Kreditbanken 5) | 364 | 1 917 | 2 281 | 255 | 5 840 | 6 095 | 252 | 5 891 | 6 143 | + 48 | + 1 |
| Großbanken | 8 | 787 | 795 | 6 | 3 068 | 3 074 | 6 | 3 104 | 3 110 | + 36 | + 1 |
| Regionalbanken und sonstige Kreditbanken 5) | 96 | 1 020 | 1 116 | 104 | 2 451 | 2 555 | 101 | 2 463 | 2 564 | + 9 | + 0 |
| Zweigstellen ausländischer Banken 6) | 15 | 6 | 21 | 53 | 43 | 96 | 56 | 47 | 103 | + 7 | + 7 |
| Privatbankiers 5) | 245 | 104 | 349 | 92 | 278 | 370 | 89 | 277 | 366 | - 4 | - 1 |
| Girozentralen 7) | 14 | 191 | 205 | 12 | 337 | 349 | 12 | 317 | 329 | - 20 | - 6 |
| Sparkassen | 871 | 8 192 | 9 063 | 611 | 16 556 | 17 167 | 603 | 16 752 | 17 355 | + 188 | + 1 |
| Genossenschaftliche Zentralbanken 8) | 19 | 89 | 108 | 10 | 57 | 67 | 10 | 49 | 59 | - 8 | - 12 |
| Kreditgenossenschaften 9) | 11 795 | 2 305 | 14 100 | 4 604 | 14 835 | 19 439 | 4 443 | 15 117 | 19 560 | + 121 | + 1 |
| Realkreditinstitute | 44 | 19 | 63 | 39 | 29 | 68 | 39 | 29 | 68 | - | - |
| Private Hypothekendarlehenbanken | 25 | 8 | 33 | 25 | 21 | 46 | 25 | 21 | 46 | - | - |
| Öffentlich-rechtliche Grundkreditanstalten | 19 | 11 | 30 | 14 | 8 | 22 | 14 | 8 | 22 | - | - |
| Teilzahlungskreditinstitute 5) | 194 | 225 | 419 | 122 | 478 | 600 | 115 | 503 | 618 | + 18 | + 3 |
| Kreditinstitute mit Sonderaufgaben | 16 | 34 | 50 | 17 | 30 | 47 | 17 | 10) 76 | 10) 93 | 11) - | 11) - |
| Bausparkassen 2) | . | . | . | 19 | 18 | 37 | 19 | 18 | 37 | - | - |
| Private Bausparkassen | . | . | . | 16 | 18 | 34 | 16 | 18 | 34 | - | - |
| Öffentliche Bausparkassen | . | . | . | 3 | - | 3 | 3 | - | 3 | - | - |
| In der Monatlichen Bilanzstatistik nicht erfaßte Bankengruppen | 42 | 2 | 44 | 83 | 1 | 84 | 81 | 1 | 82 | - 2 | - 2 |
| Kapitalanlagegesellschaften | 5 | - | 5 | 34 | 1 | 35 | 34 | 1 | 35 | - | - |
| Wertpapiersammelbanken | 7 | 1 | 8 | 8 | - | 8 | 8 | - | 8 | - | - |
| Bürgschaftsbanken und sonstige Kreditinstitute | 30 | 1 | 31 | 41 | - | 41 | 39 | - | 39 | - 2 | - 5 |
| Insgesamt | 13 359 | 12 974 | 26 333 | 5 772 | 38 181 | 43 953 | 5 591 | 38 753 | 44 344 | + 345 | + 0,8 |

* Ohne Postscheck- und Postsparkassenämter. Außerdem ohne abwickelnde Kreditinstitute, die noch Meldungen zur Monatlichen Bilanzstatistik einreichen, und ohne Annahmestellen, reine Wechselstuben, sog. Geschäftsvermittlungsstellen, Zweigbüros und Vertretungen, aber einschl. der Sitze für die Geschäftstätigkeit verlagter Kreditinstitute im Bundesgebiet sowie der juristischen Zweitsitze und weiterer Sitze von Kreditinstituten, sofern dort eine bankgeschäftliche Tätigkeit ausgeübt wird; solche Sitze werden als Zweigstellen erfaßt. — 1 Ohne Bausparkassen. — 2 Seit Ende 1972 einschl. der rechtlich selbständigen (privaten und öffentlichen) Bausparkassen und ihrer Zweigstellen. 9 (Ende 1972) bzw. 10 (seit Ende 1973) rechtlich unselbständige öffentliche Bausparkassen (Abteilungen oder Anstalten anderer

öffentlich-rechtlicher Kreditinstitute) mit 4 Zweigstellen werden nicht getrennt ausgewiesen. — 3 Berichtigte Zahlen (insgesamt -/ 304 Zweigstellen) wegen nicht gemeldeter Abgänge in den Jahren 1957-1975. — 4 Ohne Berücksichtigung des statistisch bedingten Abgangs von 304 Zweigstellen. — 5 In der Monatlichen Bilanzstatistik sind bei den Teilzahlungskreditinstituten Ende 1978 und Ende 1979 weitere 6 bzw. 7 Institute mit 305 bzw. 318 Zweigstellen erfaßt, von denen in dieser Zusammenstellung in Anpassung an das Verzeichnis der Kreditinstitute - Vordruck 1035 - 3 bzw. 4 Institute mit 298 bzw. 309 Zweigstellen in die Gruppe „Regionalbanken und sonstige Kreditbanken“ und 3 Institute mit 7 bzw. 9 Zweigstellen in die Gruppe „Privatbankiers“ umgruppiert wurden. — 6 Die erste Zweigstelle einer ausländischen Bank im

Bundesgebiet gilt nach § 53 Abs. 1 KWG als Kreditinstitut; weitere Zweigstellen werden als Zweigstellen erfaßt. — 7 Einschl. Deutsche Girozentrale - Deutsche Kommunalbank - sowie der zahlreichen Zweigstellen der ehem. Braunschweigischen Staatsbank, die jetzt als Zweigstellen der Norddeutsche Landesbank Girozentrale weitergeführt werden. — 8 Einschl. Deutsche Genossenschaftsbank. — 9 Einschl. sonstiger nicht in genossenschaftlicher Rechtsform betriebener Kreditinstitute, die dem Bundesverband der Deutschen Volksbanken und Raiffeisenbanken e.V. angeschlossen sind. — 10 Erstmals wurden 46 Wechselstuben der Deutschen Verkehrs-Kredit-Bank AG mit Ein- und Auszahlungsverkehr als Zweigstellen erfaßt. — 11 Ohne Berücksichtigung des statistisch bedingten Anstiegs.

IV. Mindestreserven

1. Reservesätze

a) Dezember 1970 bis Februar 1977

% der reservepflichtigen Verbindlichkeiten

| Gültig ab: | Sichtverbindlichkeiten | | | | | | | | Befristete Verbindlichkeiten | | | |
|--|------------------------|-------|-------|-------|-------------|-------|-------|-------|------------------------------|-------|-------|-------|
| | Bankplätze | | | | Nebenplätze | | | | | | | |
| | Reserveklasse 1) | | | | | | | | | | | |
| | 1 | 2 | 3 | 4 | 1 | 2 | 3 | 4 | 1 | 2 | 3 | 4 |
| Reservepflichtige Verbindlichkeiten gegenüber Gebietsansässigen | | | | | | | | | | | | |
| 1971 1. Juni | 15,85 | 14,65 | 13,4 | 12,2 | 12,2 | 11 | 9,75 | 8,55 | 11 | 9,75 | 8,55 | 7,3 |
| 1. Nov. | 14,3 | 13,2 | 12,1 | 11 | 11 | 9,9 | 8,8 | 7,7 | 9,9 | 8,8 | 7,7 | 6,8 |
| 1972 1. Jan. | 12,85 | 11,9 | 10,9 | 9,9 | 9,9 | 8,9 | 7,9 | 6,95 | 8,9 | 7,9 | 6,95 | 5,95 |
| 1. Juli | 15,45 | 14,25 | 13,05 | 11,9 | 11,9 | 10,7 | 9,5 | 8,3 | 10,7 | 9,5 | 8,3 | 7,1 |
| 1. Aug. | 17 | 15,7 | 14,35 | 13,05 | 13,05 | 11,75 | 10,45 | 9,15 | 11,75 | 10,45 | 9,15 | 7,85 |
| 1973 1. März | 19,55 | 18,05 | 16,55 | 15,05 | 15,05 | 13,55 | 12 | 10,5 | 13,55 | 12 | 10,5 | 9 |
| 1. Nov. | 20,1 | 18,55 | 17,05 | 15,5 | 15,5 | 13,95 | 12,4 | 10,85 | 13,95 | 12,4 | 10,85 | 9,3 |
| 1974 1. Jan. | 19,1 | 17,65 | 16,2 | 14,7 | 14,7 | 13,25 | 11,75 | 10,3 | 13,25 | 11,75 | 10,3 | 8,8 |
| 1. Sept. | 17,2 | 15,9 | 14,55 | 13,25 | 13,25 | 11,9 | 10,6 | 9,25 | 11,9 | 10,6 | 9,25 | 7,95 |
| 1. Okt. | 15,85 | 14,6 | 13,4 | 12,2 | 12,2 | 10,95 | 9,75 | 8,5 | 10,95 | 9,75 | 8,5 | 7,3 |
| 1975 1. Juni | 15,05 | 13,9 | 12,7 | 11,55 | 11,55 | 10,4 | 9,25 | 8,1 | 10,4 | 9,25 | 8,1 | 6,95 |
| 1. Juli | 13,55 | 12,5 | 11,45 | 10,4 | 10,4 | 9,35 | 8,35 | 7,3 | 9,35 | 8,35 | 7,3 | 6,25 |
| 1976 1. Mai | 14,2 | 13,1 | 12 | 10,95 | 10,95 | 9,85 | 8,75 | 7,65 | 9,85 | 8,75 | 7,65 | 6,55 |
| 1. Juni | 14,9 | 13,75 | 12,65 | 11,5 | 11,5 | 10,35 | 9,2 | 8,05 | 10,35 | 9,2 | 8,05 | 6,9 |
| Reservepflichtige Verbindlichkeiten gegenüber Gebietsfremden | | | | | | | | | | | | |
| 1971 1. Juni | 31,7 | 29,3 | 26,8 | 24,4 | 24,4 | 22 | 19,5 | 17,1 | 22 | 19,5 | 17,1 | 14,6 |
| 1972 1. März | 31,7 | 29,3 | 26,8 | 24,4 | 24,4 | 22 | 19,5 | 17,1 | 22 | 19,5 | 17,1 | 14,6 |
| 1. Juli | 40 | 40 | 40 | 40 | 40 | 40 | 40 | 40 | 35 | 35 | 35 | 35 |
| 1973 1. Juli | 40 | 40 | 40 | 40 | 40 | 40 | 40 | 40 | 35 | 35 | 35 | 35 |
| 1. Okt. | 40 | 40 | 40 | 40 | 40 | 40 | 40 | 40 | 35 | 35 | 35 | 35 |
| 1974 1. Jan. | 35 | 35 | 35 | 35 | 35 | 35 | 35 | 35 | 30 | 30 | 30 | 30 |
| 1. Okt. | 32,2 | 32,2 | 32,2 | 32,2 | 32,2 | 32,2 | 32,2 | 32,2 | 27,6 | 27,6 | 27,6 | 27,6 |
| 1975 1. Juli | 29 | 29 | 29 | 29 | 29 | 29 | 29 | 29 | 24,85 | 24,85 | 24,85 | 24,85 |
| 1. Aug. | 13,55 | 13,55 | 13,55 | 13,55 | 13,55 | 13,55 | 13,55 | 13,55 | 9,35 | 9,35 | 9,35 | 9,35 |
| 1976 1. Mai | 14,2 | 14,2 | 14,2 | 14,2 | 14,2 | 14,2 | 14,2 | 14,2 | 9,85 | 9,85 | 9,85 | 9,85 |
| 1. Juni | 14,9 | 14,9 | 14,9 | 14,9 | 14,9 | 14,9 | 14,9 | 14,9 | 10,35 | 10,35 | 10,35 | 10,35 |

b) ab März 1977

% der reservepflichtigen Verbindlichkeiten

| Gültig ab: | Reservepflichtige Verbindlichkeiten gegenüber Gebietsansässigen | | | | | | | | |
|-----------------|---|-----------------|---------------|------------------------------|-----------------|---------------|------------------------|-----------------|------|
| | Sichtverbindlichkeiten | | | Befristete Verbindlichkeiten | | | Spareinlagen | | |
| | Progressionsstufe 3) | | | Progressionsstufe 3) | | | Progressionsstufe 3) | | |
| | 1 | 2 | 3 | 1 | 2 | 3 | 1 | 2 | 3 |
| bis 10 Mio DM | über 10 bis 100 Mio DM | über 100 Mio DM | bis 10 Mio DM | über 10 bis 100 Mio DM | über 100 Mio DM | bis 10 Mio DM | über 10 bis 100 Mio DM | über 100 Mio DM | |
| 1977 1. März 4) | 9,35 | 12,7 | 14,9 | 6,6 | 8,8 | 10,45 | 6,15 | 6,4 | 6,6 |
| 1. Juni 4) | 8,9 | 12,05 | 14,15 | 6,3 | 8,4 | 9,95 | 5,85 | 6,05 | 6,3 |
| 1. Sept. 4) | 8 | 10,85 | 12,75 | 5,65 | 7,55 | 8,95 | 5,3 | 5,45 | 5,65 |
| 1978 1. Jan. 4) | 8 | 10,85 | 12,75 | 5,65 | 7,55 | 8,95 | 5,3 | 5,45 | 5,65 |
| 1. März | 8,65 | 11,7 | 13,75 | 6,1 | 8,15 | 9,65 | 5,7 | 5,9 | 6,1 |
| 1. Juni | 8,05 | 10,9 | 12,8 | 5,7 | 7,55 | 9 | 5,3 | 5,5 | 5,7 |
| 1. Nov. | 8,75 | 11,85 | 13,95 | 6,2 | 8,25 | 9,8 | 5,8 | 6 | 6,2 |
| 1979 1. Febr. | 9,2 | 12,45 | 14,65 | 6,5 | 8,65 | 10,3 | 6,05 | 6,3 | 6,5 |
| 1980 1. Mai | 8,45 | 11,45 | 13,45 | 6 | 8 | 9,45 | 5,6 | 5,8 | 6 |
| 1. Sept. | 7,65 | 10,3 | 12,1 | 5,4 | 7,2 | 8,5 | 5 | 5,2 | 5,4 |

1 Einstufung nach der Höhe der gesamten reservepflichtigen Verbindlichkeiten: Reserveklasse 1: 1 000 Mio DM und mehr; Reserveklasse 2: 100 bis unter 1 000 Mio DM; Reserveklasse 3: 10 bis unter

100 Mio DM; Reserveklasse 4: unter 10 Mio DM. — 2 Abweichend von den hier genannten Sätzen galt vom 1. Januar 1969 bis 30. Juni 1972 für alle Spareinlagen bei Kreditinstituten der Reserveklasse 4

an Bankplätzen der jeweilige Reservesatz für befristete Verbindlichkeiten; vom 1. Juli 1972 bis 31. Oktober 1973 traf diese Regelung nur auf die Spareinlagen von Gebietsansässigen zu. Vom

| Spareinlagen | | Zuwachs an Verbindlichkeiten | | | Erläuterungen der Zuwachsreservebestimmungen | Gültig ab: |
|--------------------|------------------|----------------------------------|--------------------------------------|-------------------|--|-------------------------|
| Bank- plätze 2) | Neben- plätze | Sicht- verbind- lichkeiten | Befristete Verbind- lichkeiten | Spar- einlagen | | |
| 8,1 7,3 | 6,75 6,1 | keine besonderen Sätze | | | | 1971 1. Juni 1. Nov. |
| 6,55 7,85 | 5,45 6,55 | | | | | 1972 1. Jan. 1. Juli |
| 8,6 | 7,2 | | | | | 1. Aug. |
| 9,25 | 7,75 | | | | | 1973 1. März 1. Nov. |
| 9,25 | 7,75 | | | | | |
| 8,8 | 7,35 | | | | | 1974 1. Jan. |
| 7,95 | 6,6 | | | | | 1. Sept. |
| 7,3 | 6,1 | | | | | 1. Okt. |
| 6,95 | 5,8 | | | | | 1975 1. Juni 1. Juli |
| 6,25 | 5,2 | | | | | |
| 6,55 | 5,45 | | | | | 1976 1. Mai 1. Juni |
| 6,9 | 5,75 | | | | | |

| | | | | |
|--------------|--------------|------------------------|---|-------------------------|
| 16,2 | 13,5 | 30 | Zusätzlicher Reservesatz für den Zuwachs gegenüber dem Durchschnittsstand aus den Stichtagen 23. und 31. Oktober sowie 7. und 15. November 1970 | 1971 1. Juni |
| 16,2 30 | 13,5 30 | 40 60 | Zusätzlicher Reservesatz für den Zuwachs gegenüber dem Durchschnittsstand aus den Stichtagen 23. und 31. Oktober sowie 7. und 15. November 1971 oder gegenüber dem um 20% verminderten Durchschnittsstand aus den entsprechenden Stichtagen des Jahres 1970 | 1972 1. März 1. Juli |
| 30 | 30 | 60 | Zusätzlicher Reservesatz für den Zuwachs gegenüber 75% des Durchschnittsstandes aus den Stichtagen 23. und 31. Oktober sowie 7. und 15. November 1971 oder gegenüber 60% des Durchschnittsstandes aus den entsprechenden Stichtagen des Jahres 1970 | 1973 1. Juli |
| 30 | 30 | 60 | Zusätzlicher Reservesatz für den Zuwachs gegenüber 63,75% des Durchschnittsstandes aus den Stichtagen 23. und 31. Oktober sowie 7. und 15. November 1971 oder gegenüber 51% des Durchschnittsstandes aus den entsprechenden Stichtagen des Jahres 1970 | 1. Okt. |
| 25 23 | 25 23 | keine besonderen Sätze | | 1974 1. Jan. 1. Okt. |
| 20,7 6,25 | 20,7 6,25 | | | 1975 1. Juli 1. Aug. |
| 6,55 6,9 | 6,55 6,9 | | | 1976 1. Mai 1. Juni |

| Reservepflichtige Verbindlichkeiten gegenüber Gebietsfremden | | | | | | | Erläuterungen der Zuwachsreservebestimmungen | Gültig ab: |
|--|--------------------------------------|--------------------|----------------------------------|--------------------------------------|-------------------|--|--|------------|
| Sicht- verbind- lichkeiten | Befristete Verbind- lichkeiten | Spar- einlagen | Zuwachs an Verbindlichkeiten | | | | | |
| | | | Sicht- verbind- lichkeiten | Befristete Verbind- lichkeiten | Spar- einlagen | | | |
| 14,9 14,15 12,75 | 10,45 9,95 8,95 | 6,6 6,3 5,65 | keine besonderen Sätze | | | | 1977 1. März 1. Juni 1. Sept. | |
| 20 20 | 15 15 | 10 10 | | 80 80 | | Zusätzlicher Reservesatz für den Zuwachs gegenüber dem Durchschnittsstand in der Periode vom 16. September bis 15. Dezember 1977 | 1978 1. Jan. 1. März | |
| 12,8 13,95 | 9 9,8 | 5,7 6,2 | keine besonderen Sätze | | | | 1. Juni 1. Nov. | |
| 14,65 | 10,3 | 6,5 | | | | | 1979 1. Febr. | |
| 13,45 12,1 | 9,45 8,5 | 6 5,4 | | | | | 1980 1. Mai 1. Sept. | |

1. November bis 31. Dezember 1973 galt für die letztgenannten Spareinlagen der Reservesatz von 9%. — 3 Für die ersten 10 Mio DM an reservepflichtigen Verbindlichkeiten ist der Satz der

Progressionsstufe 1 anzuwenden, für die nächsten 90 Mio DM der Satz der Progressionsstufe 2 und für die über 100 Mio DM hinausgehenden der Satz der Progressionsstufe 3. — 4 Vom 1. März 1977 bis

28. Februar 1978 galten für Verbindlichkeiten gegenüber Gebietsansässigen an Nebenplätzen folgende Abschläge: bei Sichtverbindlichkeiten 1 Prozentpunkt, bei Spareinlagen 0,5 Prozentpunkte.

IV. Mindestreserven

2. Reservehaltung *)

a) Insgesamt

Mio DM

| Durchschnitt im Monat 1) | Reservepflichtige Verbindlichkeiten 2) | | | | | | | | Reserve-Soll vor Absetzung der anrechenbaren Kassenbestände 3) | | An- rechen- bare Kassen- bestände 4) | Re- serve- Soll nach Abset- zung der an- rechen- baren Kassen- bestände 5) | Ist-Re- serve 6) | Überschuß- reserven 7) | | Summe der Unter- schrei- tungen des Re- serve- Solls 8) |
|-----------------------------|--|--|----------------------------------|--|----------------------------------|------------------------------------|----------------------------|----------------|--|--------|---|---|------------------------|--|--------|--|
| | ins- gesamt | Sicht- verbindlichkeiten | | Befristete Verbindlichkeiten | | Spareinlagen | | Ins- gesamt | dar- unter für Ver- bind- lich- keiten gegen- über Gebiets- fremden | Betrag | | | | in % des Re- serve- Solls nach Abset- zung der an- rechen- baren Kassen- bestände | | |
| | | gegenüber Gebiets- ansässig- en | gegenüber Gebiets- fremden | gegenüber Gebiets- ansässig- en | gegenüber Gebiets- fremden | von Gebiets- ansässig- en | von Gebiets- fremden | | | | | | | | Betrag | |
| 1960 Dez. | 100 538 | 27 239 | 2 156 | 21 148 | 625 | 49 150 | 220 | 12 332 | 582 | — | 12 332 | 12 518 | 186 | 1,5 | 1 | |
| 1961 " 10) | 111 661 | 31 151 | 554 | 22 492 | 701 | 56 578 | 185 | 8 970 | 325 | — | 8 970 | 9 337 | 367 | 4,1 | 1 | |
| 1962 " | 125 656 | 35 225 | | 24 900 | | 65 531 | | 9 801 | | — | 9 801 | 10 140 | 339 | 3,5 | 1 | |
| 1963 " | 141 075 | 38 155 | | 26 168 | | 78 752 | | 10 860 | | — | 10 860 | 11 244 | 384 | 3,5 | 1 | |
| 1964 " 10) | 157 722 | 41 532 | 493 | 25 879 | 816 | 88 471 | 531 | 13 411 | 364 | — | 13 411 | 13 662 | 251 | 1,9 | 2 | |
| 1965 " 10) | 178 833 | 45 959 | 650 | 26 891 | 644 | 104 047 | 642 | 14 284 | 388 | — | 14 284 | 14 564 | 280 | 2,0 | 2 | |
| 1966 " 10) | 198 262 | 46 385 | 364 | 31 120 | 284 | 119 554 | 555 | 15 506 | 221 | — | 15 506 | 15 706 | 200 | 1,3 | 2 | |
| 1967 " | 230 506 | 54 469 | | 37 596 | | 138 441 | | 12 248 | | — | 12 248 | 12 685 | 437 | 3,6 | 2 | |
| 1968 " | 273 693 | 56 242 | 6 732 | 47 241 | 4 416 | 157 646 | 1 416 | 15 495 | 2 009 | — | 15 495 | 16 441 | 946 | 6,1 | 2 | |
| 1969 " | 280 549 | 67 832 | | 56 918 | | 155 799 | | 15 967 | | — | 15 967 | 16 531 | 564 | 3,5 | 3 | |
| 1970 " | 306 859 | 71 300 | | 69 299 | | 166 260 | | 25 746 | | — | 25 746 | 26 066 | 320 | 1,2 | 6 | |
| 1971 " | 344 861 | 76 951 | 5 605 | 74 307 | 2 897 | 183 426 | 1 675 | 31 391 | 2 640 | — | 31 391 | 31 686 | 295 | 0,9 | 2 | |
| 1972 " | 394 352 | 88 806 | 6 835 | 87 349 | 2 887 | 206 787 | 1 688 | 43 878 | 4 762 | — | 43 878 | 44 520 | 642 | 1,5 | 7 | |
| 1973 " | 425 215 | 87 195 | 6 923 | 123 970 | 1 189 | 204 414 | 1 524 | 54 164 | 5 299 | — | 54 164 | 54 993 | 829 | 1,5 | 4 | |
| 1974 " | 442 759 | 93 733 | 8 120 | 116 452 | 210 | 222 848 | 1 396 | 42 759 | 2 991 | — | 42 759 | 43 231 | 472 | 1,1 | 29 | |
| 1975 " | 501 712 | 115 383 | 8 997 | 94 063 | 4 208 | 277 358 | 1 703 | 39 767 | 1 716 | — | 39 767 | 40 301 | 534 | 1,3 | 2 | |
| 1976 " | 552 418 | 122 654 | 10 251 | 103 225 | 7 137 | 306 900 | 2 251 | 48 162 | 2 418 | — | 48 162 | 48 405 | 243 | 0,5 | 2 | |
| 1977 " | 607 289 | 135 933 | 10 832 | 112 565 | 8 153 | 337 107 | 2 699 | 44 354 | 2 263 | — | 44 354 | 45 475 | 1 121 | 2,5 | 4 | |
| 1978 " | 673 610 | 153 785 | 11 599 | 133 079 | 10 373 | 361 726 | 3 048 | 55 988 | 2 821 | 5 454 | 50 534 | 51 558 | 1 024 | 2,0 | 4 | |
| 1979 " | 704 674 | 158 612 | 12 766 | 149 641 | 13 290 | 367 218 | 3 147 | 61 651 | 3 442 | 6 268 | 55 383 | 56 426 | 1 043 | 1,9 | 6 | |
| 1978 Sept. | 634 596 | 140 361 | 11 019 | 117 442 | 4 569 | 358 258 | 2 947 | 47 620 | 1 988 | 4 957 | 42 663 | 42 933 | 270 | 0,6 | 8 | |
| 1978 Okt. | 639 719 | 140 049 | 11 113 | 121 143 | 5 979 | 358 460 | 2 975 | 48 060 | 2 131 | 5 043 | 43 017 | 43 588 | 571 | 1,3 | 2 | |
| 1978 Nov. | 657 232 | 144 682 | 12 115 | 129 180 | 8 024 | 360 219 | 3 012 | 54 184 | 2 664 | 5 232 | 48 952 | 49 183 | 231 | 0,5 | 3 | |
| 1978 Dez. | 673 610 | 153 785 | 11 599 | 133 079 | 10 373 | 361 726 | 3 147 | 61 651 | 3 442 | 5 454 | 50 534 | 51 558 | 1 024 | 2,0 | 4 | |
| 1979 Jan. | 691 938 | 153 277 | 13 398 | 136 573 | 12 899 | 372 649 | 3 142 | 57 465 | 3 328 | 5 433 | 52 032 | 52 709 | 677 | 1,3 | 1 | |
| 1979 Febr. | 678 617 | 143 962 | 12 798 | 130 655 | 9 408 | 378 611 | 3 183 | 58 315 | 3 048 | 5 339 | 52 976 | 53 229 | 253 | 0,5 | 8 | |
| 1979 März | 678 579 | 143 979 | 11 479 | 130 515 | 9 185 | 380 220 | 3 201 | 58 146 | 2 834 | 5 336 | 52 810 | 53 095 | 285 | 0,5 | 3 | |
| 1979 April | 673 459 | 142 840 | 11 430 | 127 718 | 8 840 | 379 424 | 3 207 | 57 628 | 2 794 | 5 419 | 52 209 | 52 466 | 257 | 0,5 | 3 | |
| 1979 Mai | 678 351 | 146 608 | 11 772 | 129 935 | 8 511 | 378 318 | 3 207 | 58 295 | 2 808 | 5 517 | 52 778 | 53 017 | 239 | 0,5 | 5 | |
| 1979 Juni | 684 353 | 149 234 | 11 998 | 135 281 | 7 709 | 376 935 | 3 196 | 59 029 | 2 758 | 5 628 | 53 401 | 53 728 | 327 | 0,6 | 6 | |
| 1979 Juli | 685 872 | 150 001 | 12 477 | 135 116 | 9 137 | 375 960 | 3 181 | 59 291 | 2 976 | 5 683 | 53 608 | 53 852 | 244 | 0,5 | 2 | |
| 1979 Aug. | 688 527 | 149 719 | 12 076 | 138 464 | 10 185 | 374 919 | 3 164 | 59 522 | 3 023 | 5 732 | 53 790 | 54 021 | 231 | 0,4 | 4 | |
| 1979 Sept. | 686 112 | 146 025 | 11 939 | 141 719 | 10 132 | 373 147 | 3 150 | 59 129 | 2 995 | 5 680 | 53 449 | 53 938 | 489 | 0,9 | 4 | |
| 1979 Okt. | 685 087 | 145 701 | 12 409 | 141 939 | 10 515 | 371 385 | 3 138 | 59 082 | 3 105 | 5 784 | 53 298 | 53 859 | 561 | 1,1 | 2 | |
| 1979 Nov. | 692 293 | 149 960 | 12 519 | 146 168 | 10 897 | 369 613 | 3 136 | 60 026 | 3 158 | 6 063 | 53 963 | 54 223 | 260 | 0,5 | 4 | |
| 1979 Dez. | 704 674 | 158 612 | 12 766 | 149 641 | 13 290 | 367 218 | 3 147 | 61 651 | 3 442 | 6 268 | 55 383 | 56 426 | 1 043 | 1,9 | 6 | |
| 1980 Jan. | 722 375 | 155 030 | 14 587 | 159 680 | 13 979 | 375 838 | 3 261 | 63 066 | 3 788 | 6 239 | 56 827 | 57 051 | 224 | 0,4 | 6 | |
| 1980 Febr. | 708 310 | 141 227 | 13 402 | 163 032 | 11 096 | 376 275 | 3 278 | 60 990 | 3 321 | 6 059 | 54 931 | 55 182 | 251 | 0,5 | 3 | |
| 1980 März | 710 054 | 142 921 | 14 334 | 164 849 | 10 622 | 374 039 | 3 289 | 61 310 | 3 408 | 6 047 | 55 263 | 55 514 | 251 | 0,5 | 4 | |
| 1980 April | 704 662 | 142 790 | 13 948 | 164 643 | 10 208 | 369 772 | 3 301 | 60 872 | 3 310 | 6 246 | 54 626 | 54 865 | 239 | 0,4 | 4 | |
| 1980 Mai | 701 410 | 143 051 | 13 581 | 165 811 | 11 204 | 364 466 | 3 297 | 55 843 | 3 083 | 6 227 | 49 616 | 49 939 | 323 | 0,6 | 4 | |
| 1980 Juni | 705 970 | 145 738 | 14 043 | 170 139 | 10 717 | 362 042 | 3 291 | 56 416 | 3 099 | 6 284 | 50 132 | 50 397 | 265 | 0,5 | 6 | |
| 1980 Juli | 706 762 | 149 000 | 13 755 | 167 496 | 11 483 | 361 735 | 3 293 | 56 614 | 3 132 | 6 363 | 50 251 | 50 483 | 232 | 0,5 | 4 | |
| 1980 Aug. | 705 285 | 145 401 | 13 219 | 171 093 | 11 089 | 361 176 | 3 307 | 56 278 | 3 024 | 6 354 | 49 924 | 50 234 | 310 | 0,6 | 7 | |
| 1980 Sept. | 708 086 | 146 467 | 13 775 | 172 648 | 10 581 | 361 291 | 3 324 | 50 855 | 2 745 | 6 390 | 44 465 | 44 739 | 274 | 0,6 | 3 | |

b) Aufgliederung nach Progressionsstufen

Mio DM

| Durchschnitt im Monat 1) | Reservepflichtige Verbindlichkeiten gegenüber Gebietsansässigen | | | | | | | | | |
|-----------------------------|---|------------------------|--------|--------|------------------------------|--------|---------|-------------------|---------|---------|
| | insgesamt | Sichtverbindlichkeiten | | | Befristete Verbindlichkeiten | | | Spareinlagen | | |
| | | Progressionsstufe | | | Progressionsstufe | | | Progressionsstufe | | |
| | 1 | 2 | 3 | 1 | 2 | 3 | 1 | 2 | 3 | |
| 1979 Sept. | 660 891 | 27 533 | 46 947 | 71 545 | 17 281 | 30 640 | 93 798 | 43 860 | 110 412 | 218 875 |
| 1979 Okt. | 659 025 | 27 635 | 46 475 | 71 591 | 17 602 | 31 074 | 93 263 | 43 841 | 110 159 | 217 385 |
| 1979 Nov. | 665 741 | 27 626 | 47 153 | 75 181 | 18 267 | 32 058 | 95 843 | 43 878 | 110 017 | 215 718 |
| 1979 Dez. | 675 471 | 28 144 | 49 232 | 81 236 | 19 093 | 33 511 | 97 037 | 43 839 | 109 641 | 213 738 |
| 1980 Jan. | 690 548 | 27 434 | 47 906 | 79 690 | 19 896 | 35 444 | 104 340 | 43 946 | 111 385 | 220 507 |
| 1980 Febr. | 680 534 | 26 700 | 45 048 | 69 479 | 20 751 | 37 208 | 105 073 | 43 906 | 111 445 | 220 924 |
| 1980 März | 681 809 | 26 834 | 45 173 | 70 914 | 21 314 | 38 605 | 104 930 | 43 843 | 111 006 | 219 190 |
| 1980 April | 677 205 | 26 737 | 44 978 | 71 075 | 21 900 | 39 615 | 103 128 | 43 690 | 110 089 | 215 993 |
| 1980 Mai | 673 328 | 26 944 | 45 740 | 70 367 | 22 411 | 40 705 | 102 695 | 43 502 | 109 042 | 211 922 |
| 1980 Juni | 677 919 | 27 212 | 46 486 | 72 040 | 22 951 | 42 233 | 104 955 | 43 372 | 108 601 | 210 069 |
| 1980 Juli | 678 231 | 27 124 | 46 723 | 75 153 | 23 152 | 42 277 | 102 067 | 42 968 | 108 685 | 210 082 |
| 1980 Aug. | 677 670 | 27 306 | 46 916 | 71 179 | 23 602 | 43 768 | 103 723 | 42 895 | 108 621 | 209 660 |
| 1980 Sept. | 680 406 | 27 533 | 47 373 | 71 561 | 23 955 | 45 458 | 103 235 | 42 890 | 108 697 | 209 704 |

c) Aufgliederung nach Bankengruppen

| Durchschnitt im Monat 1) | Zahl der reservepflichtigen Institute | Reservepflichtige Verbindlichkeiten Mio DM | Reserve- Soll vor Absetzung der an- rechen- baren Kassen- bestände 3) | Durchschnittlicher Reservesatz 9) | | | | | | Nachrichtlich: | | |
|---|---|--|---|-----------------------------------|--|--------------------------------------|-------------------|---------------------|--|--|--------------------------------|--|
| | | | | Insgesamt | für Verbindlichkeiten gegenüber Gebietsansässigen | | | Gebiets- fremden | Anrechen- bare Kassen- bestände 4) | Reserve- Soll nach Absetzung der an- rechen- baren Kassen- bestände 5) | Ober- schuß- reserven 7) | |
| | | | | | Sicht- verbind- lichkeiten | Befristete Verbind- lichkeiten | Spar- einlagen | | | | | |
| | | | | % | | | | | Mio DM | | | |
| Alle Bankengruppen | | | | | | | | | | | | |
| 1980 Aug. Sept. | 5 246 | 705 285 | 56 278 | 8,0 | 11,9 | 8,6 | 5,9 | 11,0 | 6 354 | 49 924 | 310 | |
| | 5 242 | 708 086 | 50 855 | 7,2 | 10,7 | 7,7 | 5,3 | 9,9 | 6 390 | 44 465 | 274 | |
| Kreditbanken | | | | | | | | | | | | |
| 1980 Aug. Sept. | 227 | 209 287 | 19 913 | 9,5 | 13,0 | 9,3 | 6,0 | 11,1 | 1 379 | 18 534 | 99 | |
| | 227 | 207 808 | 17 774 | 8,6 | 11,7 | 8,3 | 5,4 | 10,1 | 1 385 | 16 389 | 95 | |
| Großbanken | | | | | | | | | | | | |
| 1980 Aug. Sept. | 6 | 108 843 | 10 455 | 9,6 | 13,4 | 9,4 | 6,0 | 10,9 | 778 | 9 677 | 24 | |
| | 6 | 107 208 | 9 247 | 8,6 | 12,1 | 8,5 | 5,4 | 9,9 | 787 | 8 460 | 33 | |
| Regionalbanken und sonstige Kreditbanken | | | | | | | | | | | | |
| 1980 Aug. Sept. | 90 | 83 577 | 7 815 | 9,4 | 12,9 | 9,3 | 6,0 | 11,1 | 535 | 7 280 | 42 | |
| | 90 | 83 602 | 7 035 | 8,4 | 11,7 | 8,3 | 5,4 | 10,1 | 533 | 6 502 | 31 | |
| Zweigstellen ausländischer Banken | | | | | | | | | | | | |
| 1980 Aug. Sept. | 54 | 3 866 | 435 | 11,3 | 11,2 | 7,2 | 5,6 | 12,9 | 10 | 425 | 18 | |
| | 54 | 4 134 | 423 | 10,2 | 10,0 | 6,5 | 5,0 | 11,6 | 10 | 413 | 18 | |
| Privatbankiers | | | | | | | | | | | | |
| 1980 Aug. Sept. | 77 | 13 001 | 1 208 | 9,3 | 11,9 | 8,5 | 5,8 | 11,1 | 56 | 1 152 | 15 | |
| | 77 | 12 864 | 1 069 | 8,3 | 10,7 | 7,7 | 5,2 | 9,9 | 55 | 1 014 | 13 | |
| Girozentralen | | | | | | | | | | | | |
| 1980 Aug. Sept. | 12 | 23 112 | 2 332 | 10,1 | 13,0 | 9,3 | 6,0 | 11,4 | 138 | 2 194 | 22 | |
| | 12 | 22 928 | 2 100 | 9,2 | 11,8 | 8,4 | 5,3 | 10,7 | 152 | 1 948 | 6 | |
| Sparkassen | | | | | | | | | | | | |
| 1980 Aug. Sept. | 599 | 291 784 | 21 327 | 7,3 | 11,8 | 8,1 | 5,9 | 8,3 | 3 144 | 18 183 | 58 | |
| | 599 | 294 767 | 19 451 | 6,6 | 10,7 | 7,3 | 5,3 | 7,5 | 3 163 | 16 288 | 34 | |
| Genossenschaftliche Zentralbanken | | | | | | | | | | | | |
| 1980 Aug. Sept. | 10 | 5 025 | 510 | 10,1 | 12,3 | 8,9 | 5,9 | 12,0 | 47 | 463 | 8 | |
| | 10 | 4 993 | 456 | 9,1 | 11,1 | 8,0 | 5,3 | 10,9 | 45 | 411 | 3 | |
| Kreditgenossenschaften | | | | | | | | | | | | |
| 1980 Aug. Sept. | 4 278 | 168 984 | 11 578 | 6,9 | 9,9 | 7,2 | 5,8 | 8,4 | 1 581 | 9 997 | 104 | |
| | 4 275 | 170 729 | 10 537 | 6,2 | 8,9 | 6,5 | 5,2 | 7,6 | 1 584 | 8 953 | 110 | |
| Alle übrigen reservepflichtigen Kreditinstitute | | | | | | | | | | | | |
| 1980 Aug. Sept. | 120 | 7 093 | 618 | 8,7 | 11,9 | 8,4 | 5,9 | 9,7 | 65 | 553 | 19 | |
| | 119 | 6 861 | 537 | 7,8 | 10,8 | 7,5 | 5,3 | 8,7 | 61 | 476 | 26 | |
| Nachrichtlich: Postscheck- und Postsparkassenämter | | | | | | | | | | | | |
| 1980 Aug. Sept. | 15 | 34 046 | 2 708 | 8,0 | 13,4 | — | 6,0 | 12,3 | — | 2 708 | · | |
| | 15 | 33 947 | 2 429 | 7,2 | 12,1 | — | 5,4 | 11,0 | — | 2 429 | · | |

* Ohne die Mindestreserven der Bundespost für die Postscheck- und Postsparkassenämter, die sich seit Einführung der fakultativen zentralen Mindestreservehaltung am 1. Mai 1958 von den übrigen Zentralbank-einlagen der Bundespost praktisch nicht mehr trennen lassen. — 1 Gemäß §§ 7 bis 9 der AMR. — 2 Die reservepflichtigen Verbindlichkeiten können in der Statistik dann nicht nach Gebietsansässigen und Gebietsfremden aufgliedert werden, wenn für diese Verbindlichkeiten die gleichen Reservesätze galten und nur Gesamtbeträge gemeldet wurden. —

3 Betrag nach Anwendung der Reservesätze auf die reservepflichtigen Verbindlichkeiten (§ 7 Abs. 1 AMR). Die Kontinuität der Reihe ist durch die ab März 1978 eingeführte Anrechnung der Kassenbestände bei kompensierender Heraufsetzung der Reservesätze nicht gegeben. — 4 Bestand der Banken an inländischen gesetzlichen Zahlungsmitteln gemäß § 7 Abs. 3 AMR. — 5 Als Guthaben auf Girokonten bei der Deutschen Bundesbank zu unterhalten. — 6 Durchschnittliche Guthaben der reservepflichtigen Kreditinstitute auf Girokonten bei der Deutschen Bundes-

bank. — 7 Ist-Reserve abzüglich Reserve-Soll nach Absetzung der anrechenbaren Kassenbestände. — 8 Reserve-Soll nach Absetzung der anrechenbaren Kassenbestände. — 9 Reserve-Soll vor Absetzung der anrechenbaren Kassenbestände in % der reservepflichtigen Verbindlichkeiten. — 10 Von Mai 1961 bis einschl. Dezember 1966 waren Verbindlichkeiten gegenüber Gebietsfremden in Höhe der bei Banken im Ausland unterhaltenen Guthaben und der ausländischen Geldmarktanlagen von der Reservepflicht freigestellt.

V. Zinssätze

1. Diskont- und Lombardsatz der Deutschen Bundesbank sowie Sonderzins bei Unterschreitung des Mindestreserve-Solls

| Gültig ab | Diskontsatz 1) | | Lombardsatz | | Sonderzins bei Unterschreitung des Mindestreserve-Solls | | Gültig ab | Diskontsatz 1) | | Lombardsatz | | Sonderzins bei Unterschreitung des Mindestreserve-Solls | |
|---------------|----------------|---------|-------------|---------|---|---------|----------------|----------------|---------|-------------|--------------------------|---|---|
| | % p. a. | % p. a. | % p. a. | % p. a. | % p. a. über Lombardsatz | % p. a. | | % p. a. | % p. a. | % p. a. | % p. a. über Lombardsatz | | |
| 1948 1. Juli | | 5 | | 6 | | 1 | 1969 21. März | | 3 | | 4 | | 3 |
| 1. Dez. | | 5 | | 6 | | 3 | 18. April | | 4 | | 5 | | 3 |
| 1949 27. Mai | | 4 1/2 | | 5 1/2 | | 3 | 20. Juni | | 5 | | 6 | | 3 |
| 14. Juli | | 4 | | 5 | | 3 | 11. Sept. | | 6 | | 7 1/2 | | 3 |
| 1950 27. Okt. | | 6 | | 7 | | 3 | 5. Dez. | | 6 | | 9 | | 3 |
| 1. Nov. | | 6 | | 7 | | 1 | 1970 9. März | | 7 1/2 | | 9 1/2 | | 3 |
| 1951 1. Jan. | | 6 | | 7 | | 3 | 16. Juli | | 7 | | 9 | | 3 |
| 1952 29. Mai | | 5 | | 6 | | 3 | 18. Nov. | | 6 1/2 | | 8 | | 3 |
| 21. Aug. | | 4 1/2 | | 5 1/2 | | 3 | 3. Dez. | | 6 | | 7 1/2 | | 3 |
| 1953 8. Jan. | | 4 | | 5 | | 3 | 1971 1. April | | 5 | | 6 1/2 | | 3 |
| 11. Juni | | 3 1/2 | | 4 1/2 | | 3 | 14. Okt. | | 4 1/2 | | 5 1/2 | | 3 |
| 1954 20. Mai | | 3 | | 4 | | 3 | 23. Dez. | | 4 | | 5 | | 3 |
| 1955 4. Aug. | | 3 1/2 | | 4 1/2 | | 3 | 1972 25. Febr. | | 3 | | 4 | | 3 |
| 1956 8. März | | 4 1/2 | | 5 1/2 | | 3 | 9. Okt. | | 3 1/2 | | 5 | | 3 |
| 19. Mai | | 5 1/2 | | 6 1/2 | | 3 | 3. Nov. | | 4 | | 6 | | 3 |
| 6. Sept. | | 5 | | 6 | | 3 | 1. Dez. | | 4 1/2 | | 6 1/2 | | 3 |
| 1957 11. Jan. | | 4 1/2 | | 5 1/2 | | 3 | 1973 12. Jan. | | 5 | | 7 | | 3 |
| 19. Sept. | | 4 | | 5 | | 3 | 4. Mai | | 6 | | 8 | | 3 |
| 1958 17. Jan. | | 3 1/2 | | 4 1/2 | | 3 | 1. Juni | | 7 | 3) | 9 | | 3 |
| 27. Juni | | 3 | | 4 | | 3 | 1974 25. Okt. | | 6 1/2 | | 8 1/2 | | 3 |
| 1959 10. Jan. | | 2 3/4 | | 3 3/4 | | 3 | 20. Dez. | | 6 | | 8 | | 3 |
| 4. Sept. | | 3 | | 4 | | 3 | 1975 7. Febr. | | 5 1/2 | | 7 1/2 | | 3 |
| 23. Okt. | | 4 | | 5 | | 3 | 7. März | | 5 | | 6 1/2 | | 3 |
| 1960 3. Juni | | 5 | | 6 | | 3 | 25. April | | 5 | | 6 | | 3 |
| 11. Nov. | | 4 | | 5 | | 3 | 23. Mai | | 4 1/2 | | 5 1/2 | | 3 |
| 1961 20. Jan. | | 3 1/2 | | 4 1/2 | | 3 | 15. Aug. | | 4 | | 5 | | 3 |
| 5. Mai | | 3 | 2) | 4 | | 3 | 12. Sept. | | 3 1/2 | | 4 1/2 | | 3 |
| 1965 22. Jan. | | 3 1/2 | | 4 1/2 | | 3 | 1977 15. Juli | | 3 1/2 | | 4 | | 3 |
| 13. Aug. | | 4 | | 5 | | 3 | 16. Dez. | | 3 | | 3 1/2 | | 3 |
| 1966 27. Mai | | 5 | | 6 1/4 | | 3 | 1979 19. Jan. | | 3 | | 4 | | 3 |
| 1967 6. Jan. | | 4 1/2 | | 5 1/2 | | 3 | 30. März | | 4 | | 5 | | 3 |
| 17. Febr. | | 4 | | 5 | | 3 | 1. Juni | | 4 | | 5 1/2 | | 3 |
| 14. April | | 3 1/2 | | 4 1/2 | | 3 | 13. Juli | | 5 | | 6 | | 3 |
| 12. Mai | | 3 | | 4 | | 3 | 1. Nov. | | 6 | | 7 | | 3 |
| 11. Aug. | | 3 | | 3 1/2 | | 3 | 1980 29. Febr. | | 7 | | 8 1/2 | | 3 |
| | | | | | | | 2. Mai | | 7 1/2 | | 9 1/2 | | 3 |
| | | | | | | | 19. Sept. | | 7 1/2 | | 9 | | 3 |

1 Zugleich Zinssatz für Kassenkredite. Bis Mai 1956 galten für Auslandswchsel und Exporttratten auch niedrigere Sätze; für bestimmte Kredite an die Kreditanstalt für Wiederaufbau, die Ende 1958 ausliefen, wurden feste Sondersätze berechnet (Einzel-

heiten vgl. Anmerkungen zur gleichen Tabelle im Geschäftsbericht für das Jahr 1961, S. 95). — 2 Auf die in der Zeit vom 10. Dezember 1964 bis 31. Dezember 1964 in Anspruch genommenen Lombardkredite wurde den Kreditinstituten eine

Vergütung von 3/4 % p. a. gewährt. — 3 Lombardkredit zum Lombardsatz ist den Kreditinstituten in der Zeit vom 1. Juni 1973 bis einschl. 3. Juli 1974 grundsätzlich nicht zur Verfügung gestellt worden.

2. Sätze der Deutschen Bundesbank bei kurzfristigen Operationen am Geldmarkt

% p. a.

| Offenmarktgeschäfte mit Rückkaufsvereinbarung | | | | Sonderlombardkredit 3) | | | | Verkauf von nicht in die Marktregulierung der Bundesbank einbezogenen Schatzwechseln des Bundes 4) | |
|---|--------|---------------------|-------|-------------------------------|------|--|------|--|----------|
| über Wechsel 1) | | über Wertpapiere 2) | | Sonderlombardkredit 3) | | Verkauf von nicht in die Marktregulierung der Bundesbank einbezogenen Schatzwechseln des Bundes 4) | | Satz für Laufzeiten von | |
| Gültig | Satz | Gültig | Satz | Gültig | Satz | Gültig | Satz | 5 Tagen | 10 Tagen |
| 1973 7. Juni — 20. Juni | 13 | 1979 19. Juni 6) | 5 | 1973 26. Nov. — 11. Jan. 1974 | 13 | 1973 13. Aug. — 31. Aug. | | 4) 6 3/4 | 7 |
| 24. Juli — 27. Juli | 15 | 27. Aug. 6) | 6 1/2 | 1974 14. März — 8. April | 13 | 23. Okt. — 25. Okt. | | 6 3/4 | 7 |
| 30. Juli | 14 | | | 28. Mai — 3. Juli | 10 | | | | |
| 2. Aug. — 16. Aug. | 13 | 1980 1. April 6) | 8,9 | | | 1980 15. Febr. | | | 8 1/4 |
| 30. Aug. — 6. Sept. | 16 | 7. Mai 9) | 9,75 | | | 20. Febr. | | | 7) 8 1/4 |
| 26. Nov. — 13. Dez. | 11 | 7. Juli 6) | 9,60 | | | 25. Febr. | | 8) 8 1/4 | |
| 1974 14. März — 5. April | 11 1/2 | 30. Juli 10) | 9,2 | | | | | | |
| 8. April — 24. April | 10 | 23. Sept. 6) | 8,55 | | | | | | |
| 1975 23. Juli — 31. Juli | 4 1/2 | 21. Okt. 11) | 8,70 | | | | | | |
| 29. Aug. — 11. Sept. | 4 | | | | | | | | |
| 12. Sept. — 6. Okt. | 3 1/2 | | | | | | | | |
| 21. Okt. — 1. Dez. | 3 1/2 | | | | | | | | |
| 1977 10. März — 31. Mai 5) | 4 | | | | | | | | |
| 6. Juli — 14. Juli | 4 | | | | | | | | |
| 15. Juli — 26. Juli | 3 3/4 | | | | | | | | |
| 27. Juli — 5. Sept. | 3 1/2 | | | | | | | | |
| 23. Sept. — 3. Nov. | 3 1/2 | | | | | | | | |
| 1978 13. März — 16. Juni | 3 1/4 | | | | | | | | |
| 1979 10. Okt. — 31. Okt. | 7 3/4 | | | | | | | | |

1 Ankauf von bundesbankfähigen Inlandswchseln von Kreditinstituten für 10 Tage; erster Abschluß am 16. April 1973. — 2 Ankauf von lombardfähigen festverzinslichen Wertpapieren. — 3 Sonderlombardkredit wurde erstmals am 26. November 1973

gewährt. — 4 Schatzwechsel mit festen Laufzeiten von 10 Tagen wurden den Kreditinstituten erstmals am 13. August 1973 angeboten, mit festen Laufzeiten von 5 Tagen erstmals am 15. August 1973. — 5 Vom 10. März bis 12. April 1977 Ankauf für 20 Tage. —

6 Laufzeit 30 Tage. — 7 Laufzeit 9 Tage. — 8 Laufzeit 4 Tage. — 9 Laufzeit 31 Tage. — 10 Laufzeit 25 Tage. — 11 Laufzeit 45 Tage.

3. Sätze der Deutschen Bundesbank für den Verkauf von Geldmarktpapieren am offenen Markt

| % p. a. | | In die Marktregulierung der Deutschen Bundesbank einbezogene Geldmarktpapiere | | | | | | Nicht in die Marktregulierung der Deutschen Bundesbank einbezogene Geldmarktpapiere | | | | | | | |
|---------------------|-----------|---|-----------------|---|--------|--------------|----------|---|--------|--------------|----------|--|---------|--------------|----------|
| | | Schatzwechsel des Bundes und der Bundesbahn mit Laufzeit von | | Unverzinsliche Schatzanweisungen des Bundes, der Bundesbahn und der Bundespost mit Laufzeit von | | | | Unverzinsliche Schatzanweisungen des Bundes (Lit. N und LN) mit Laufzeit von | | | | Unverzinsliche Schatzanweisungen des Bundes 1), der Bundesbahn und der Bundespost – Finanzierungspapiere – (Lit. BN, BaN, PN) einschl. Finanzierungs-Schätze des Bundes mit Laufzeit von | | | |
| Gültig ab | | 30 bis 59 Tagen | 60 bis 90 Tagen | 1/2 Jahr | 1 Jahr | 1 1/2 Jahren | 2 Jahren | 1/2 Jahr | 1 Jahr | 1 1/2 Jahren | 2 Jahren | 1/2 Jahr | 1 Jahr | 1 1/2 Jahren | 2 Jahren |
| Nominalsätze | | | | | | | | | | | | | | | |
| 1979 | 2. April | 3,50 | 3,65 | 3,50 | 3,70 | 3,90 | 4,10 | — | — | — | — | — | 2) 4,55 | — | 2) 5,35 |
| | 1. Juni | 3,50 | 3,65 | 3,50 | 3,70 | 3,90 | 4,10 | — | — | — | — | — | 2) 5,20 | — | 2) 6,00 |
| | 13. Juli | 4,50 | 4,65 | 4,75 | 4,95 | 5,15 | 5,35 | — | — | — | — | — | 2) 5,20 | — | 2) 6,00 |
| | 6. Aug. | 4,50 | 4,65 | 4,75 | 4,95 | 5,15 | 5,35 | — | — | — | — | — | 2) 5,65 | — | 2) 6,40 |
| | 1. Nov. | 5,50 | 5,65 | 5,75 | 5,95 | 5,95 | 5,95 | — | — | — | — | — | 2) 5,65 | — | 2) 6,40 |
| | 19. Nov. | 5,50 | 5,65 | 5,75 | 5,95 | 5,95 | 5,95 | — | — | — | — | — | 2) 7,75 | — | 2) 7,75 |
| | 5. Dez. | 5,50 | 5,65 | 5,75 | 5,95 | 5,95 | 5,95 | — | — | — | — | — | 2) 7,30 | — | 2) 7,30 |
| 1980 | 29. Febr. | 6,50 | 6,65 | 6,75 | 6,95 | 6,95 | 6,95 | — | — | — | — | — | 2) 7,30 | — | 2) 7,30 |
| | 14. März | 6,50 | 6,65 | 6,75 | 6,95 | 6,95 | 6,95 | — | — | — | — | — | 2) 7,75 | — | 2) 7,75 |
| | 2. Mai | 7,00 | 7,15 | 7,25 | 7,45 | 7,45 | 7,45 | — | — | — | — | — | 2) 7,75 | — | 2) 7,75 |
| | 19. Juni | 7,00 | 7,15 | 7,25 | 7,45 | 7,45 | 7,45 | — | — | — | — | — | 2) 7,65 | — | 2) 7,65 |
| | 30. Juni | 7,00 | 7,15 | 7,25 | 7,45 | 7,45 | 7,45 | — | — | — | — | — | 2) 7,50 | — | 2) 7,25 |
| | 30. Juli | 7,00 | 7,15 | 7,25 | 7,45 | 7,45 | 7,45 | — | — | — | — | — | 2) 6,90 | — | 2) 6,90 |
| Renditen | | | | | | | | | | | | | | | |
| 1979 | 2. April | 3,52 | 3,68 | 3,56 | 3,84 | 4,09 | 4,37 | — | — | — | — | — | 2) 4,77 | — | 2) 5,82 |
| | 1. Juni | 3,52 | 3,68 | 3,56 | 3,84 | 4,09 | 4,37 | — | — | — | — | — | 2) 5,49 | — | 2) 6,60 |
| | 13. Juli | 4,53 | 4,70 | 4,87 | 5,21 | 5,48 | 5,82 | — | — | — | — | — | 2) 5,49 | — | 2) 6,60 |
| | 6. Aug. | 4,53 | 4,70 | 4,87 | 5,21 | 5,48 | 5,82 | — | — | — | — | — | 2) 5,99 | — | 2) 7,09 |
| | 1. Nov. | 5,55 | 5,73 | 5,92 | 6,33 | 6,40 | 6,54 | — | — | — | — | — | 2) 5,99 | — | 2) 7,09 |
| | 19. Nov. | 5,55 | 5,73 | 5,92 | 6,33 | 6,40 | 6,54 | — | — | — | — | — | 2) 8,40 | — | 2) 8,79 |
| | 5. Dez. | 5,55 | 5,73 | 5,92 | 6,33 | 6,40 | 6,54 | — | — | — | — | — | 2) 7,87 | — | 2) 8,21 |
| 1980 | 29. Febr. | 6,57 | 6,76 | 6,99 | 7,47 | 7,57 | 7,77 | — | — | — | — | — | 2) 7,87 | — | 2) 8,21 |
| | 14. März | 6,57 | 6,76 | 6,99 | 7,47 | 7,57 | 7,77 | — | — | — | — | — | 2) 8,40 | — | 2) 8,79 |
| | 2. Mai | 7,08 | 7,28 | 7,52 | 8,05 | 8,17 | 8,40 | — | — | — | — | — | 2) 8,40 | — | 2) 8,79 |
| | 19. Juni | 7,08 | 7,28 | 7,52 | 8,05 | 8,17 | 8,40 | — | — | — | — | — | 2) 8,28 | — | 2) 8,66 |
| | 30. Juni | 7,08 | 7,28 | 7,52 | 8,05 | 8,17 | 8,40 | — | — | — | — | — | 2) 8,11 | — | 2) 8,15 |
| | 30. Juli | 7,08 | 7,28 | 7,52 | 8,05 | 8,17 | 8,40 | — | — | — | — | — | 2) 7,41 | — | 2) 7,71 |

1 Ab 26. November 1975 b.a.w. nicht mehr angeboten. – 2 Gilt nur für Finanzierungs-Schätze des Bundes.

4. Privatkontsätze *)

| % p. a. | | Privatkonten mit einer Restlaufzeit von 10 bis 90 Tagen | | Privatkonten mit einer Restlaufzeit von 10 bis 90 Tagen | | | |
|-----------|-----------|---|-----------|---|-----------|------|------|
| Gültig ab | Geld | Brief | Gültig ab | Geld | Brief | | |
| 1973 | 15. Nov. | 7,85 | 7,70 | 1976 | 19. Nov. | 3,30 | 3,15 |
| | 20. Nov. | 7,95 | 7,80 | | | | |
| | 23. Nov. | 8,05 | 7,90 | 1977 | 29. Aug. | 3,10 | 2,95 |
| | | | | | 16. Dez. | 2,60 | 2,45 |
| 1974 | 15. Febr. | 7,95 | 7,80 | 1979 | 23. Jan. | 2,85 | 2,70 |
| | 7. März | 8,05 | 7,90 | | 30. März | 3,85 | 3,70 |
| | 9. April | 7,85 | 7,70 | | 13. Juli | 5,30 | 5,15 |
| | 8. Mai | 8,05 | 7,90 | | 1. Nov. | 6,30 | 6,15 |
| | 10. Mai | 7,85 | 7,70 | | | | |
| | 24. Mai | 8,05 | 7,90 | 1980 | 29. Febr. | 7,30 | 7,15 |
| | 10. Juni | 7,85 | 7,70 | | 2. Mai | 7,80 | 7,65 |
| | 14. Juni | 8,05 | 7,90 | | | | |
| | 25. Okt. | 7,55 | 7,40 | | | | |
| | 12. Nov. | 7,30 | 7,15 | | | | |
| | 2. Dez. | 7,45 | 7,30 | | | | |
| | 4. Dez. | 7,25 | 7,10 | | | | |
| | 20. Dez. | 7,05 | 6,90 | | | | |
| 1975 | 7. Jan. | 6,80 | 6,65 | | | | |
| | 3. Febr. | 6,60 | 6,45 | | | | |
| | 5. Febr. | 6,40 | 6,25 | | | | |
| | 13. Febr. | 5,55 | 5,40 | | | | |
| | 7. März | 5,05 | 4,90 | | | | |
| | 23. Mai | 4,30 | 4,15 | | | | |
| | 10. Juli | 4,20 | 4,05 | | | | |
| | 15. Juli | 4,10 | 3,95 | | | | |
| | 16. Juli | 4,00 | 3,85 | | | | |
| | 31. Juli | 3,85 | 3,70 | | | | |
| | 15. Aug. | 3,55 | 3,40 | | | | |
| | 12. Sept. | 3,05 | 2,90 | | | | |

* Sätze der Privatkont AG für Geschäfte mit den Kreditinstituten.

5. Geldmarktsätze *) in Frankfurt am Main nach Monaten

| % p. a. | | Tagesgeld | | Monatsgeld | | Dreimonatsgeld | |
|---------|--------------------|---------------------------|--------------------|---------------------------|--------------------|---------------------------|-------------|
| Zeit | Monatsdurchschnitt | Niedrig- und Höchst-sätze | Monatsdurchschnitt | Niedrig- und Höchst-sätze | Monatsdurchschnitt | Niedrig- und Höchst-sätze | |
| 1978 | Febr. | 3,34 | 3,0–3,6 | 3,30 | 3,2–3,5 | 3,46 | 3,3–3,6 |
| | März | 3,55 | 3,5–3,6 | 3,52 | 3,4–3,6 | 3,51 | 3,4–3,6 |
| | April | 3,53 | 3,5–3,6 | 3,56 | 3,5–3,6 | 3,56 | 3,5–3,6 |
| | Mai | 3,54 | 3,5–3,6 | 3,56 | 3,5–3,7 | 3,60 | 3,6–3,7 |
| | Juni | 3,55 | 3,5–3,7 | 3,58 | 3,5–3,7 | 3,68 | 3,6–3,8 |
| | Juli | 3,40 | 1,8–3,6 | 3,64 | 3,6–3,7 | 3,75 | 3,7–3,8 |
| | Aug. | 3,23 | 2,9–3,5 | 3,50 | 3,4–3,6 | 3,70 | 3,6–3,8 |
| | Sept. | 3,51 | 3,4–3,6 | 3,55 | 3,5–3,7 | 3,70 | 3,7–3,8 |
| | Okt. | 3,07 | 0,5–3,6 | 3,52 | 3,4–3,7 | 3,95 | 3,8–4,1 |
| | Nov. | 2,67 | 0,5–3,6 | 3,25 | 2,6–4,1 | 3,85 | 3,8–4,0 |
| | Dez. | 3,56 | 1) 2,6–7,5 | 4,13 | 4,0–4,3 | 4,06 | 3,9–4,2 |
| 1979 | Jan. | 2,99 | 0,1–4,0 | 3,72 | 3,5–4,1 | 3,89 | 3,6–4,3 |
| | Febr. | 3,81 | 3,5–4,3 | 3,81 | 3,7–4,0 | 4,15 | 4,1–4,2 |
| | März | 4,32 | 4,0–5,3 | 4,34 | 4,0–5,2 | 4,47 | 4,2–5,4 |
| | April | 5,24 | 5,0–5,5 | 5,41 | 5,1–5,5 | 5,54 | 5,3–5,7 |
| | Mai | 5,16 | 5,0–5,5 | 5,59 | 5,4–5,8 | 5,92 | 5,7–6,2 |
| | Juni | 5,60 | 5,5–5,8 | 5,79 | 5,5–6,1 | 6,46 | 6,2–6,6 |
| | Juli | 5,73 | 4,8–6,3 | 6,20 | 5,9–6,4 | 6,84 | 6,6–7,0 |
| | Aug. | 6,36 | 3,0–9,0 | 6,73 | 6,4–7,3 | 7,09 | 6,9–7,5 |
| | Sept. | 6,50 | 4,5–7,5 | 7,63 | 7,1–7,9 | 7,89 | 7,3–8,1 |
| | Okt. | 7,87 | 0,5–8,8 | 8,28 | 7,6–8,8 | 8,76 | 8,0–9,6 |
| | Nov. | 7,86 | 6,8–8,7 | 8,42 | 8,1–8,8 | 9,65 | 9,4–9,8 |
| | Dez. | 9,02 | 2) 7,0–15,0 | 9,79 | 9,6–9,9 | 9,58 | 9,4–9,8 |
| 1980 | Jan. | 8,25 | 6,00–9,20 | 8,73 | 8,40–8,85 | 8,86 | 8,60–9,00 |
| | Febr. | 8,06 | 7,00–8,70 | 8,55 | 8,35–8,80 | 8,97 | 8,80–9,50 |
| | März | 8,61 | 8,45–8,90 | 9,14 | 8,70–9,30 | 9,64 | 9,20–9,90 |
| | April | 9,05 | 8,50–9,60 | 9,40 | 9,10–9,60 | 10,22 | 9,90–10,60 |
| | Mai | 9,80 | 8,50–10,70 | 10,08 | 9,80–10,35 | 10,26 | 10,10–10,50 |
| | Juni | 10,04 | 9,70–10,50 | 10,02 | 9,80–10,20 | 10,11 | 9,90–10,35 |
| | Juli | 9,80 | 9,50–10,60 | 9,79 | 9,30–10,30 | 9,70 | 9,20–10,05 |
| | Aug. | 8,92 | 7,50–9,60 | 9,16 | 8,70–9,60 | 8,98 | 8,60–9,40 |
| | Sept. | 9,27 | 8,85–9,50 | 9,09 | 8,55–9,30 | 8,97 | 8,65–9,20 |
| | Okt. | 9,01 | 8,85–9,15 | 9,07 | 8,85–9,30 | 9,08 | 8,85–9,30 |

* Geldmarktsätze werden nicht offiziell festgesetzt oder notiert. Die dargestellten Sätze basieren – soweit nicht anders vermerkt – auf täglichen Angaben vom Frankfurter Bankplatz; die daraus errechneten Monatsdurchschnitte sind ungewichtet. – 1 Ultimgeld 5,5–7,5%. – 2 Ultimgeld 7,0–12,0%.

6. Soll- und Habenzinsen *)
Durchschnittssätze und Streubreite

| Erhebungszeitraum 1) | Sollzinsen | | | | | | | | | |
|----------------------|-----------------------------|-------------|---------------------------------|-------------|-----------------------------|-------------|--|-------------|-----------------------------|-------------|
| | Kontokorrentkredite 2) | | | | Wechseldiskontkredite 2) 3) | | Hypothekarkredite auf Wohngrundstücke (Effektivverzinsung) 2) 4) | | Ratenkredite 5) | |
| | unter 1 Mio DM | | von 1 Mio DM bis unter 5 Mio DM | | | | | | | |
| | Durchschnittlicher Zinssatz | Streubreite | Durchschnittlicher Zinssatz | Streubreite | Durchschnittlicher Zinssatz | Streubreite | Durchschnittlicher Zinssatz | Streubreite | Durchschnittlicher Zinssatz | Streubreite |
| 1978 Juni | 7,27 | 6,25-8,25 | 6,06 | 5,25-7,00 | 4,19 | 3,25-6,00 | 6,25 | 5,57-6,93 | 0,31 | 0,28-0,60 |
| Juli | 7,27 | 6,50-8,25 | 6,08 | 5,50-6,75 | 4,19 | 3,25-6,00 | 6,39 | 5,74-7,17 | 0,31 | 0,28-0,60 |
| Aug. | 7,29 | 6,50-8,25 | 6,16 | 5,50-7,00 | 4,20 | 3,25-6,00 | 6,54 | 5,93-7,41 | 0,32 | 0,28-0,60 |
| Sept. | 7,30 | 6,50-8,25 | 6,16 | 5,50-7,00 | 4,19 | 3,25-6,00 | 6,56 | 5,96-7,30 | 0,32 | 0,28-0,60 |
| Okt. | 7,29 | 6,50-8,25 | 6,18 | 5,63-7,00 | 4,19 | 3,25-6,00 | 6,52 | 5,87-7,19 | 0,32 | 0,28-0,60 |
| Nov. | 7,30 | 6,50-8,25 | 6,14 | 5,50-7,00 | 4,17 | 3,25-6,00 | 6,56 | 5,96-7,52 | 0,32 | 0,28-0,60 |
| Dez. | 7,29 | 6,50-8,25 | 6,19 | 5,75-7,00 | 4,16 | 3,13-6,00 | 6,57 | 5,96-7,45 | 0,32 | 0,28-0,60 |
| 1979 Jan. | 7,29 | 6,50-8,25 | 6,18 | 5,50-7,00 | 4,16 | 3,25-6,00 | 6,59 | 5,98-7,46 | 0,32 | 0,30-0,60 |
| Febr. | 7,32 | 6,50-8,25 | 6,25 | 5,75-7,00 | 4,25 | 3,25-6,00 | 6,75 | 6,09-7,69 | 0,32 | 0,30-0,57 |
| März | 7,42 | 6,50-8,50 | 6,32 | 5,75-7,25 | 4,30 | 3,38-6,00 | 6,93 | 6,23-7,85 | 0,33 | 0,30-0,57 |
| April | 8,02 | 7,00-9,00 | 6,86 | 6,25-7,50 | 5,24 | 4,40-7,00 | 7,18 | 6,59-8,02 | 0,36 | 0,32-0,57 |
| Mai | 8,15 | 7,25-9,00 | 6,96 | 6,25-7,75 | 5,27 | 4,50-7,00 | 7,34 | 6,69-8,17 | 0,37 | 0,32-0,56 |
| Juni | 8,27 | 7,50-9,00 | 7,18 | 6,50-8,00 | 5,54 | 4,50-7,00 | 7,63 | 6,92-8,63 | 0,38 | 0,35-0,60 |
| Juli | 8,75 | 7,75-9,75 | 7,86 | 7,00-8,50 | 6,56 | 5,25-8,00 | 7,85 | 7,13-8,81 | 0,40 | 0,35-0,60 |
| Aug. | 9,15 | 8,25-10,00 | 8,16 | 7,50-8,75 | 6,87 | 6,00-8,00 | 8,10 | 7,40-9,04 | 0,43 | 0,39-0,60 |
| Sept. | 9,24 | 8,50-10,00 | 8,28 | 7,75-9,00 | 7,02 | 6,00-8,00 | 8,13 | 7,49-9,04 | 0,44 | 0,40-0,61 |
| Okt. | 9,35 | 8,50-10,25 | 8,52 | 8,00-9,00 | 7,31 | 6,25-8,50 | 8,15 | 7,48-9,04 | 0,45 | 0,40-0,61 |
| Nov. | 10,16 | 9,00-11,25 | 9,35 | 8,25-10,00 | 8,51 | 7,00-9,50 | 8,58 | 7,80-9,59 | 0,47 | 0,43-0,65 |
| Dez. | 10,39 | 9,50-11,25 | 9,55 | 8,75-10,25 | 8,63 | 7,50-9,50 | 8,74 | 7,94-10,12 | 0,48 | 0,45-0,65 |
| 1980 Jan. | 10,42 | 9,50-11,25 | 9,66 | 9,00-10,50 | 8,65 | 7,50-9,50 | 8,80 | 7,94-10,23 | 0,48 | 0,45-0,65 |
| Febr. | 10,50 | 9,75-11,50 | 9,70 | 9,00-10,50 | 8,65 | 7,50-9,50 | 8,85 | 8,03-10,23 | 0,49 | 0,45-0,65 |
| März | 11,66 | 10,50-12,50 | 10,75 | 10,00-11,50 | 9,53 | 8,50-10,50 | 9,89 | 8,54-11,33 | 0,54 | 0,50-0,70 |
| April | 11,80 | 11,00-12,50 | 10,83 | 10,25-11,75 | 9,56 | 8,50-10,50 | 10,13 | 8,94-11,42 | 0,56 | 0,50-0,70 |
| Mai | 12,43 | 11,45-13,50 | 11,50 | 10,75-12,50 | 10,01 | 9,00-11,00 | 10,10 | 8,74-11,48 | 0,59 | 0,52-0,70 |
| Juni | 12,54 | 11,50-13,50 | 11,54 | 10,50-12,50 | 9,98 | 9,00-11,00 | 9,93 | 8,31-11,48 | 0,60 | 0,55-0,72 |
| Juli | 12,54 | 11,50-13,50 | 11,54 | 10,75-12,50 | 9,88 | 8,75-11,00 | 9,76 | 7,97-11,46 | 0,61 | 0,55-0,72 |
| Aug. | 12,53 | 11,50-13,50 | 11,57 | 10,75-12,25 | 9,72 | 8,50-11,00 | 9,52 | 7,76-11,48 | 0,60 | 0,55-0,72 |
| Sept. | 12,53 | 11,50-13,50 | 11,49 | 10,75-12,25 | 9,59 | 8,50-11,00 | 9,30 | 7,88-10,99 | 0,60 | 0,53-0,72 |
| Okt. p) | 12,51 | 11,50-13,50 | 11,51 | 10,50-12,50 | 9,49 | 8,25-11,00 | 9,29 | 7,92-10,99 | 0,60 | 0,53-0,72 |

| Erhebungszeitraum 1) | Habenzinsen | | | | | | | | | |
|----------------------|---|-------------|---------------------------------|-------------|----------------------------------|-------------|----------------------------------|-------------|-----------------------------|-------------|
| | Festgelder mit vereinbarter Laufzeit von 3 Monaten 2) | | | | Spareinlagen 2) | | mit vereinbarter Kündigungsfrist | | | |
| | unter 1 Mio DM | | von 1 Mio DM bis unter 5 Mio DM | | mit gesetzlicher Kündigungsfrist | | von 12 Monaten | | von 4 Jahren und darüber | |
| | Durchschnittlicher Zinssatz | Streubreite | Durchschnittlicher Zinssatz | Streubreite | Durchschnittlicher Zinssatz | Streubreite | Durchschnittlicher Zinssatz | Streubreite | Durchschnittlicher Zinssatz | Streubreite |
| 1978 Juni | 2,94 | 2,50-3,50 | 3,44 | 3,00-3,75 | 2,51 | 2,50-3,00 | 3,52 | 3,50-4,00 | 4,54 | 4,25-5,00 |
| Juli | 3,01 | 2,50-3,50 | 3,56 | 3,20-4,00 | 2,51 | 2,50-3,00 | 3,52 | 3,50-4,00 | 4,54 | 4,25-5,00 |
| Aug. | 3,06 | 2,50-3,62 | 3,62 | 3,25-4,00 | 2,51 | 2,50-3,00 | 3,52 | 3,50-4,00 | 4,55 | 4,25-5,00 |
| Sept. | 3,08 | 2,50-3,75 | 3,69 | 3,25-4,25 | 2,51 | 2,50-3,00 | 3,51 | 3,50-4,00 | 4,55 | 4,50-5,00 |
| Okt. | 6) 3,33 | 2,50-4,25 | 6) 4,16 | 3,50-4,55 | 2,51 | 2,50-3,00 | 3,52 | 3,50-4,00 | 4,54 | 4,50-5,00 |
| Nov. | 6) 3,32 | 2,50-4,00 | 6) 4,15 | 3,50-4,63 | 2,51 | 2,50-3,00 | 3,51 | 3,50-4,00 | 4,55 | 4,50-5,00 |
| Dez. | 6) 3,34 | 2,50-4,00 | 6) 4,10 | 3,50-4,50 | 2,51 | 2,50-3,00 | 3,52 | 3,50-4,00 | 4,55 | 4,50-5,00 |
| 1979 Jan. | 3,13 | 2,50-3,63 | 3,63 | 3,25-4,25 | 2,51 | 2,50-3,00 | 3,52 | 3,50-4,00 | 4,55 | 4,50-5,00 |
| Febr. | 3,27 | 2,50-3,75 | 3,83 | 3,50-4,25 | 2,51 | 2,50-3,00 | 3,52 | 3,50-4,00 | 4,56 | 4,50-5,00 |
| März | 3,43 | 2,75-4,00 | 4,02 | 3,50-4,38 | 2,62 | 2,50-3,00 | 3,62 | 3,50-4,00 | 4,66 | 4,50-5,25 |
| April | 4,14 | 3,00-4,88 | 4,97 | 4,25-5,50 | 3,00 | 2,75-3,00 | 3,98 | 3,75-4,25 | 5,01 | 4,75-5,50 |
| Mai | 4,40 | 3,50-5,25 | 5,27 | 4,50-5,75 | 3,00 | 3,00-3,00 | 4,00 | 3,75-4,25 | 5,02 | 5,00-5,50 |
| Juni | 4,79 | 3,75-5,60 | 5,75 | 5,00-6,25 | 3,00 | 3,00-3,00 | 4,00 | 3,75-4,25 | 5,03 | 5,00-5,50 |
| Juli | 5,19 | 4,25-6,00 | 6,09 | 5,25-6,50 | 3,00 | 3,00-3,25 | 4,00 | 3,75-4,25 | 5,03 | 5,00-5,50 |
| Aug. | 5,52 | 4,50-6,50 | 6,43 | 5,75-7,00 | 3,33 | 3,00-3,50 | 4,34 | 4,00-4,75 | 5,41 | 5,00-6,00 |
| Sept. | 6,01 | 5,00-6,80 | 6,93 | 6,00-7,50 | 3,50 | 3,50-3,75 | 4,52 | 4,50-5,00 | 5,63 | 5,50-6,00 |
| Okt. | 6) 6,65 | 5,50-7,50 | 6) 7,72 | 7,00-8,25 | 3,50 | 3,50-3,75 | 4,52 | 4,50-5,00 | 5,64 | 5,50-6,00 |
| Nov. | 6) 7,44 | 6,25-8,38 | 6) 8,57 | 7,50-9,25 | 3,77 | 3,50-4,00 | 4,78 | 4,50-5,00 | 5,90 | 5,50-6,50 |
| Dez. | 6) 7,62 | 6,50-8,50 | 6) 8,96 | 8,00-9,50 | 4,00 | 4,00-4,25 | 5,02 | 5,00-5,50 | 6,11 | 6,00-6,75 |
| 1980 Jan. | 7,39 | 6,50-8,00 | 8,22 | 7,70-8,62 | 4,00 | 4,00-4,25 | 5,02 | 5,00-5,50 | 6,11 | 6,00-6,75 |
| Febr. | 7,51 | 6,75-8,25 | 8,36 | 7,80-8,75 | 4,00 | 4,00-4,25 | 5,01 | 5,00-5,50 | 6,11 | 6,00-6,75 |
| März | 7,99 | 7,25-8,60 | 8,76 | 8,25-9,06 | 4,77 | 4,00-5,00 | 5,78 | 5,00-6,25 | 6,85 | 6,00-7,50 |
| April | 8,29 | 7,50-9,00 | 9,12 | 8,50-9,50 | 5,00 | 5,00-5,25 | 6,01 | 6,00-6,25 | 7,08 | 7,00-8,00 |
| Mai | 8,48 | 7,75-9,25 | 9,32 | 8,75-9,75 | 5,00 | 5,00-5,25 | 6,01 | 6,00-6,25 | 7,09 | 7,00-8,00 |
| Juni | 8,43 | 7,75-9,00 | 9,28 | 8,75-9,75 | 5,00 | 5,00-5,25 | 6,01 | 6,00-6,25 | 7,09 | 7,00-8,00 |
| Juli | 8,27 | 7,50-9,00 | 9,05 | 8,63-9,50 | 5,00 | 5,00-5,00 | 6,01 | 6,00-6,25 | 7,08 | 7,00-7,75 |
| Aug. | 7,72 | 7,00-8,50 | 8,45 | 8,00-9,00 | 4,91 | 4,50-5,00 | 5,92 | 5,50-6,25 | 6,97 | 6,50-7,50 |
| Sept. | 7,54 | 6,75-8,25 | 8,29 | 7,80-8,75 | 4,52 | 4,50-5,00 | 5,53 | 5,50-6,00 | 6,61 | 6,50-7,50 |
| Okt. p) | 7,69 | 7,00-8,25 | 8,44 | 8,00-9,00 | 4,51 | 4,50-5,00 | 5,52 | 5,50-6,00 | 6,59 | 6,50-7,50 |

* Zur Erhebungsmethode s. Monatsberichte der Deutschen Bundesbank, 19. Jg., Nr. 10, Oktober 1967, S. 46 ff. Die Durchschnittssätze sind als ungewichtetes arithmetisches Mittel aus den innerhalb der Streubreite liegenden Zinsmeldungen errechnet. Die Streubreite wird ermittelt, indem jeweils 5% der Meldungen mit den höchsten und den niedrigsten Zinssätzen ausgesondert werden. — 1 Jeweils die beiden mittleren Wochen der angegebenen Monate. — 2 Zinssätze in % p. a. — 3 Bundesbankfähige Abschnitte von 5 000 DM bis

unter 20 000 DM. — 4 Bei Errechnung der Effektivverzinsung wird von einer jährlichen Grundtilgung von 1% zuzüglich ersparter Zinsen ausgegangen, bis Dezember 1977 unter der Annahme jährlicher Annuitätenzahlung bei jährlicher Anrechnung der Tilgung, ab Januar 1978 unter Berücksichtigung der von den beteiligten Instituten jeweils vereinbarten Rückzahlungsmodalitäten (überwiegend vierteljährliche Zahlung und vierteljährliche oder jährliche Anrechnung sowie monatliche Zahlung und Anrech-

nung); das Zinsniveau wurde durch die Umstellung im Januar 1978 um 0,18 Prozentpunkte erhöht. — 5 Zinssätze in % p. M. vom ursprünglich in Anspruch genommenen Kreditbetrag für Kredite von 2 000 DM bis unter 5 000 DM mit Laufzeit von 12 bis 24 Monaten einschließlich. Neben der Verzinsung wird von den meisten Instituten eine einmalige Bearbeitungsgebühr (im allgemeinen 2% der Darlehenssumme) berechnet. — 6 Zinssätze für Festgelder über Jahresultimo. — p) Vorläufig.

7. Diskontsätze im Ausland^{a)}

| Land | Satz am 6. 11. 1980 | | Vorheriger Satz | | Land | Satz am 6. 11. 1980 | | Vorheriger Satz | |
|---------------------------------------|---------------------|-----------|-----------------|-----------|---|---------------------|-----------|-----------------|-----------|
| | % p. a. | gültig ab | % p. a. | gültig ab | | % p. a. | gültig ab | % p. a. | gültig ab |
| I. Europäische Länder | | | | | II. Außereuropäische Industrieländer | | | | |
| 1. EG-Mitgliedsländer | | | | | Japan | | | | |
| Belgien-Luxemburg | 12 | 31. 7.80 | 13 | 26. 6.80 | 7 ¼ | 6. 11.80 | 8 ¼ | 20. 8.80 | |
| Dänemark | 11 | 27.10.80 | 12 | 19. 9.80 | 12,16 | 31.10.80 | 11,76 | 24.10.80 | |
| Frankreich | 9 ½ | 31. 8.77 | 10 ½ | 23. 9.76 | 14 | 7.80 | 13 | 1.79 | |
| Großbritannien 1) | 16 | 3. 7.80 | 17 | 15.11.79 | 7 | 13. 8.79 | 7 ½ | 17. 3.79 | |
| Irland, Rep. | 12 ¾ | 10.10.80 | 13 ½ | 5. 9.80 | 11 | 26. 9.80 | 10 | 28. 7.80 | |
| Italien | 16 ½ | 29. 9.80 | 15 | 6.12.79 | III. Außereuropäische Entwicklungsländer | | | | |
| Niederlande | 8 | 21.10.80 | 8 ½ | 22. 9.80 | Agypten | | | | |
| 2. EFTA-Mitgliedsländer | | | | | Brasilien | | | | |
| Island | 28 | 6.80 | 26 | 12.79 | 10 | 3.80 | 9 | 1.79 | |
| Norwegen | 9 | 30.11.79 | 7 | 13. 2.78 | 33 | 7.78 | 30 | 9.77 | |
| Osterreich | 6 ¾ | 21. 3.80 | 5 ¼ | 24. 1.80 | 8 | 3.76 | 7 | 9.74 | |
| Portugal | 18 | 5. 5.78 | 13 | 25. 8.77 | 10 | 23. 1.75 | 8 | 23. 1.70 | |
| Schweden | 10 | 18. 1.80 | 9 | 23.11.79 | 6 | 26. 7.74 | 4 | 24. 8.64 | |
| Schweiz | 3 | 28. 2.80 | 2 | 5.11.79 | 13 ½ | 9.78 | 8 | 17. 7.75 | |
| 3. Sonstige europäische Länder | | | | | Indien | | | | |
| Finnland | 9 ¼ | 1. 2.80 | 8 ½ | 1.11.79 | 9 | 22. 7.74 | 7 | 30. 5.73 | |
| Griechenland | 20 ½ | 1. 7.80 | 19 | 1. 9.79 | 9 | 1.79 | 10 | 6.78 | |
| Spanien | 8 | 26. 7.77 | 7 | 10. 8.74 | 20 | 5. 6.80 | 21 | 12. 1.80 | |
| Türkei | 14 | 1. 3.80 | 10 ¾ | 5.79 | 10 | 7. 6.77 | 9 | 4. 9.74 | |
| | | | | | Pakistan | | | | |
| | | | | | Sri Lanka 4) | | | | |
| | | | | | Venezuela | | | | |

^{a)} Diskontsätze der Zentralbanken im Verkehr mit Geschäftsbanken; ohne Sonderkonditionen bei bestimmten Refinanzierungsgeschäften (z. B. beim Rediskont von Exportwechseln). — 1 „Minimum

lending rate“ (seit 26. 5. 1978 nicht mehr am Schatzwechsel-Emissionssatz orientiert). — 2 Ab 13. 3. 1980 flexibler Diskontsatz (durchschnittlicher wöchentlicher Schatzwechsel-Emissionssatz plus ¼ Prozentpunkt). —

3 Diskontsatz der Federal Reserve Bank of New York. — 4 Satz für die Lombardierung von Staatspapieren.

8. Geldmarktsätze im Ausland

Monats- bzw. Wochendurchschnitte aus täglichen Angaben 1)
% p. a.

| Monat bzw. Woche | Amsterdam | | Brüssel | | London | | New York | | Paris | Zürich | Euro-Dollar-Markt 10) | | | Nachrichtlich: Swap-Sätze am freien Markt 11) | |
|------------------|----------------|---|---------------|--|---------------|--|------------------|--|--|------------------------|-----------------------|--------------|------------------|---|--------|
| | Tägliches Geld | Schatzwechsel (3 Monate) Markt-dis-kont | Tages-geld 2) | Schatzwechsel (3 Monate) Emissions-satz 3) | Tages-geld 4) | Schatzwechsel (3 Monate) Emissions-satz 5) | Federal Funds 6) | Schatzwechsel (3 Monate) Emissions-satz 5) | Tages-geld 7) ge-sichert durch private Titel | Drei-monats-geld 8) 9) | Tages-geld | Mo-nats-geld | Drei-monats-geld | US-\$/DM | £/DM |
| 1979 Jan. | 8,64 | 7,78 | 6,33 | 8,50 | 10,44 | 11,86 | 10,07 | 9,35 | 6,64 | 0,13 | 10,32 | 10,71 | 11,24 | — 7,47 | — 9,42 |
| Febr. | 7,73 | 6,48 | 6,40 | 7,90 | 12,06 | 12,64 | 10,06 | 9,27 | 6,68 | 0,13 | 10,29 | 10,55 | 10,86 | — 6,76 | — 9,45 |
| März | 7,14 | 6,51 | 5,37 | 7,90 | 12,17 | 11,35 | 10,09 | 9,46 | 6,77 | 0,13 | 10,32 | 10,43 | 10,71 | — 6,24 | — 7,68 |
| April | 7,09 | 6,30 | 5,25 | 7,90 | 10,49 | 11,32 | 10,01 | 9,49 | 6,82 | 0,38 | 10,27 | 10,48 | 10,64 | — 5,27 | — 6,42 |
| Mai | 7,10 | 6,73 | 4,81 | 9,00 | 11,25 | 11,35 | 10,24 | 9,58 | 7,20 | 1,06 | 10,29 | 10,46 | 10,78 | — 5,03 | — 6,31 |
| Juni | 7,57 | 7,63 | 7,64 | 11,25 | 11,49 | 12,57 | 10,29 | 9,05 | 8,01 | 1,25 | 10,48 | 10,49 | 10,58 | — 4,60 | — 7,09 |
| Juli | 8,63 | 8,64 | 9,59 | 12,00 | 13,07 | 13,32 | 10,47 | 9,26 | 9,34 | 0,75 | 10,65 | 10,80 | 10,92 | — 4,49 | — 7,46 |
| Aug. | 8,73 | 8,92 | 9,34 | 12,00 | 12,88 | 13,32 | 10,94 | 9,45 | 10,44 | 0,92 | 11,09 | 11,33 | 11,60 | — 4,78 | — 7,35 |
| Sept. | 9,39 | 9,21 | 8,91 | 13,00 | 12,86 | 13,38 | 11,43 | 10,18 | 10,99 | 1,42 | 11,65 | 12,24 | 12,70 | — 5,22 | — 6,90 |
| Okt. | 9,28 | 9,47 | 11,32 | 14,00 | 12,59 | 13,38 | 13,77 | 11,47 | 11,47 | 1,83 | 13,61 | 14,36 | 14,60 | — 6,30 | — 6,13 |
| Nov. | 11,18 | 11,03 | 10,06 | 14,30 | 13,28 | 15,33 | 13,18 | 11,87 | 11,95 | 3,25 | 13,26 | 14,33 | 15,03 | — 6,04 | — 7,04 |
| Dez. | 15,90 | 13,80 | 10,58 | 14,35 | 15,23 | 15,90 | 13,78 | 12,07 | 12,17 | 4,42 | 13,95 | 14,47 | 14,61 | — 5,38 | — 7,45 |
| 1980 Jan. | 11,18 | 11,16 | 11,74 | 14,40 | 15,08 | 15,79 | 13,82 | 12,04 | 11,99 | 4,83 | 13,99 | 14,39 | 14,42 | — 5,89 | — 8,44 |
| Febr. | 10,99 | 11,30 | 9,66 | 15,00 | 16,07 | 16,14 | 14,13 | 12,81 | 12,17 | 4,75 | 14,29 | 14,90 | 15,38 | — 6,39 | — 9,00 |
| März | 9,50 | 10,88 | 12,59 | 17,50 | 16,07 | 16,18 | 17,19 | 15,53 | 12,96 | 5,85 | 16,69 | 18,05 | 18,77 | — 9,29 | — 8,99 |
| April | 10,47 | 10,11 | 14,83 | 16,75 | 16,49 | 16,16 | 17,61 | 14,00 | 12,40 | 5,67 | 17,31 | 17,77 | 17,76 | — 8,03 | — 7,86 |
| Mai | 11,14 | 10,48 | 13,47 | 15,50 | 16,23 | 16,09 | 10,98 | 9,15 | 12,61 | 5,08 | 10,00 | 10,73 | 11,17 | — 1,51 | — 7,26 |
| Juni | 10,97 | 10,11 | 11,96 | 13,75 | 15,15 | 15,80 | 9,47 | 7,00 | 12,43 | 4,75 | 9,36 | 9,41 | 9,48 | — 0,10 | — 7,24 |
| Juli | 10,31 | 9,78 | 11,84 | 12,75 | 15,50 | 14,55 | 9,03 | 8,13 | 12,04 | 4,75 | 9,07 | 9,23 | 9,42 | — 0,33 | — 6,64 |
| Aug. | 10,09 | 9,67 | 9,80 | 12,35 | 15,41 | 14,86 | 9,61 | 9,26 | 11,32 | 4,75 | 9,60 | 10,16 | 10,83 | — 2,45 | — 7,94 |
| Sept. p) | 9,89 | 10,10 | 9,51 | 12,35 | 15,24 | 14,40 | 10,87 | 10,32 | 11,37 | 5,00 | 10,82 | 11,48 | 12,14 | — 3,45 | — 7,06 |
| Okt. p) | 9,37 | 9,68 | 9,57 | ... | 15,24 | 14,49 | 12,67 | 11,58 | 11,25 | 4,92 | 13,05 | 13,52 | 13,62 | — 4,90 | — 7,06 |
| Woche endend p) | | | | | | | | | | | | | | | |
| 1980 Sept. 26. | 9,20 | 9,70 | 10,03 | 12,35 | 15,03 | 14,33 | 10,85 | 10,46 | 11,41 | 5,00 | 11,13 | 11,88 | 12,38 | — 3,62 | — 6,80 |
| Okt. 3. | 9,55 | 9,90 | 9,51 | 12,35 | 15,20 | 14,26 | 12,38 | 11,52 | 11,63 | 5,00 | 12,97 | 13,36 | 13,70 | — 4,92 | — 6,71 |
| 10. | 9,55 | 9,65 | 7,92 | 12,10 | 15,38 | 14,24 | 12,59 | 11,30 | 11,58 | 5,00 | 12,46 | 13,04 | 12,89 | — 4,27 | — 6,50 |
| 17. | 9,50 | 9,35 | 10,17 | 12,10 | 15,15 | 14,27 | 12,64 | 11,34 | 11,36 | 5,00 | 13,06 | 13,05 | 13,14 | — 4,67 | — 7,19 |
| 24. | 9,15 | 8,90 | 10,92 | ... | 15,68 | 14,33 | 12,55 | 11,41 | 11,04 | 4,75 | 13,04 | 13,51 | 13,68 | — 4,90 | — 7,26 |
| 31. | 9,05 | 8,80 | 9,49 | ... | 14,69 | 14,36 | 13,17 | 12,33 | 10,80 | 4,75 | 13,59 | 14,60 | 14,86 | — 5,86 | — 7,52 |

1 Soweit nicht anders vermerkt. — 2 Sätze am Kompensationsmarkt, gewogen mit den ausgeliehenen Beträgen. — 3 Für Monats- und Wochenangaben jeweils letzter Satz. — 4 Durchschnitt aus den in der Financial Times täglich notierten niedrigsten und höchsten Sätzen für day-to-day money. — 5 Monate: Durchschnitt aus den bei den wöchentlichen Schatzwechsellauktionen

(New York: montags, London: freitags) erzielten Emissionssätzen; Wochen: Durchschnitt aus den am Ausgabetag erzielten Emissionssätzen. — 6 Wochendurchschnitt: jeweils Donnerstag bis Mittwoch. — 7 Eröffnungs-Sätze. — 8 Monate: Durchschnitt aus den an 3 Stichtagen (10., 20. und Ultimo) — bis Juli 1979 an 4 Stichtagen (7., 15., 23. und Ultimo) — gemeldeten Sätzen; Wochen: Stand am jeweiligen letzten bank-

wöchentlichen Stichtag im Berichtszeitraum. — 9 Drei-monatsdeposits bei Großbanken in Zürich. — 10 Die Sätze basieren auf Angaben vom Frankfurter und Luxemburger Bankplatz. — 11 Sätze für Kontrakte mit dreimonatiger Laufzeit. — p Zum Teil vorläufige Zahlen.

1. Absatz und Erwerb von Wertpapieren

Mio DM

| Zeit | Festverzinsliche Wertpapiere | | | | | | | | | | | | | | | | |
|-----------|---|----------------------------|--------|-------|----------------------|---|------------------------------------|-----------------------|-----------------------------------|-----------------------------|-------------|--------------------|----------------|---|--------------|---|---|
| | Absatz = Erwerb insgesamt (Spalten 2 + 10 bzw. 11 + 15) | Absatz | | | | | | | | | Erwerb | | | | | | |
| | | inländische Rentenwerte 1) | | | | | | | | | Inländer | | | | | | |
| | | Bankschuldverschreibungen | | | Kommunalobligationen | Schuldverschreibungen von Spezialkreditinstituten | Sonstige Bankschuldverschreibungen | Industrieobligationen | Anleihen der öffentlichen Hand 2) | ausländische Rentenwerte 3) | zusammen 4) | Kreditinstitute 5) | Nichtbanken 6) | Offenmarktoperationen der Bundesbank 5) | Ausländer 7) | | |
| zusammen | zusammen | Pfandbriefe | 1 | 2 | | | | | | | | | | | | 3 | 4 |
| 1971 | 19 394 | 20 578 | 14 856 | 4 370 | 7 121 | 790 | 2 578 | 1 442 | 4 279 | -1 184 | 17 778 | x) 5 795 | 11 970 | x) 13 | 1 616 | | |
| 1972 | 29 753 | 34 067 | 26 074 | 7 990 | 12 899 | 1 312 | 3 868 | 788 | 7 206 | -4 314 | 22 024 | x) 7 061 | 15 322 | - 359 | 7 729 | | |
| 1973 | 24 779 | 25 010 | 21 432 | 3 478 | 4 196 | 1 585 | 12 172 | - 545 | 4 120 | - 231 | 18 283 | x) 3 525 | 14 786 | - 26 | x) 6 496 | | |
| 1974 | 25 757 | 25 082 | 19 616 | 4 218 | 8 637 | 612 | 6 150 | - 370 | 5 837 | 675 | 27 706 | x) 14 549 | 12 713 | 444 | -1 949 | | |
| 1975 | 49 361 | 47 977 | 34 974 | 5 230 | 23 648 | 2 166 | 3 928 | - 166 | 13 171 | 1 384 | 52 805 | x) 27 183 | 18 132 | 7 490 | -3 443 | | |
| 1976 | 49 213 | 47 859 | 31 731 | 3 773 | 21 123 | 2 012 | 4 819 | - 545 | 16 676 | 1 354 | 46 085 | x) 20 492 | 32 127 | -6 534 | 3 129 | | |
| 1977 | 54 328 | 49 777 | 28 937 | 6 828 | 16 134 | 1 309 | 4 664 | - 418 | 21 256 | 4 551 | 53 640 | x) 32 278 | 22 088 | - 726 | 687 | | |
| 1978 | 43 385 | 39 832 | 29 437 | 7 582 | 15 734 | 1 879 | 4 242 | -1 024 | 11 420 | 3 553 | 43 260 | x) 21 446 | 18 289 | 3 525 | 124 | | |
| 1979 | 44 972 | 41 246 | 36 350 | 3 179 | 15 196 | 1 734 | 16 243 | -1 116 | 6 011 | 3 726 | 40 936 | x) 3 740 | 39 301 | -2 105 | 4 036 | | |
| 1979 Juni | 3 554 | 3 652 | 3 249 | 670 | 1 804 | - 20 | 796 | - 67 | 470 | - 98 | 3 078 | x) 343 | 2 786 | - 51 | 476 | | |
| Juli | 5 321 | 5 251 | 2 940 | - 45 | 1 763 | 186 | 1 037 | - 101 | 2 412 | 70 | 4 019 | x) 100 | 4 147 | - 228 | 1 302 | | |
| Aug. | 4 883 | 4 470 | 3 539 | 558 | 1 851 | 120 | 1 010 | - 46 | 977 | 413 | 3 726 | - 250 | 4 174 | - 198 | 1 157 | | |
| Sept. | 456 | 457 | 410 | - 74 | - 740 | - 106 | 1 330 | 56 | 103 | - 1 | 400 | -1 131 | 1 711 | - 180 | 56 | | |
| Okt. | 3 674 | 3 375 | 2 494 | 175 | 624 | 173 | 1 523 | - 38 | 919 | 299 | 3 313 | - 19 | 3 508 | - 176 | 361 | | |
| Nov. | 7 747 | 5 805 | 6 750 | 1 122 | 2 207 | 67 | 3 354 | - 72 | - 873 | 1 942 | 7 484 | 3 102 | 4 719 | - 337 | 262 | | |
| Dez. | 249 | 112 | - 718 | - 177 | -1 456 | 162 | 753 | - 382 | 1 211 | 137 | -1 058 | x) -124 | - 417 | - 517 | 1 307 | | |
| 1980 Jan. | 7 609 | 5 302 | 4 361 | 299 | 2 291 | 408 | 1 363 | - 356 | 1 296 | 2 307 | 7 233 | x) 2 094 | 5 309 | - 170 | 375 | | |
| Febr. | 2 625 | 2 384 | 1 884 | 24 | 681 | 10 | 1 169 | - 48 | 549 | 241 | 2 953 | x) -1 108 | 4 139 | - 78 | - 328 | | |
| März | 5 132 | 4 739 | 6 349 | 873 | 3 717 | 442 | 1 317 | - 77 | -1 533 | 393 | 5 385 | x) 1 026 | 4 416 | - 57 | - 253 | | |
| April | 11 626 | 11 049 | 6 838 | 79 | 3 263 | 1 126 | 2 369 | - 69 | 4 280 | 577 | 11 464 | x) 1 556 | 9 956 | - 48 | 162 | | |
| Mai | 4 634 | 4 522 | 2 942 | 26 | 1 860 | 344 | 712 | - 31 | 1 611 | 112 | 4 275 | x) 1 135 | 3 273 | - 133 | 360 | | |
| Juni | 5 528 | 4 943 | 2 619 | 585 | 1 493 | 94 | 447 | - 67 | 2 391 | 585 | 5 220 | x) 1 785 | 3 537 | - 102 | 308 | | |
| Juli | 2 508 | 1 953 | 3 796 | 839 | 2 215 | 160 | 583 | - 35 | -1 809 | 555 | 2 421 | x) 2 208 | 343 | - 130 | 87 | | |
| Aug. | 1 716 | 1 746 | 797 | 86 | 945 | - 355 | 121 | - 158 | 1 107 | - 30 | 1 515 | 950 | 605 | - 40 | 202 | | |
| Sept. p) | - 70 | - 612 | 2 760 | 1 105 | 1 542 | - 83 | 197 | - 56 | -3 316 | 542 | 230 | 824 | - 969 | 375 | - 300 | | |

| Zeit | Aktien | | | | | | Nachrichtlich: Saldo der Wertpapiertransaktionen mit dem Ausland (- = Kapalexport) (+ = Kapitalimport) | | |
|-----------|--|-----------------------|---------------------------------|--------------|------------------------|----------------|---|---|---|
| | Absatz = Erwerb insgesamt (Spalten 17 + 18 bzw. 19 + 22) | Absatz | | Erwerb | | | insgesamt | Rentenwerte (Spalte 15 minus Spalte 10) | Dividendenwerte (Spalte 22 minus Spalte 18) |
| | | inländische Aktien 8) | ausländische Dividendenwerte 9) | zusammen 10) | Kreditinstitute 5) 11) | Nichtbanken 6) | | | |
| 16 | 17 | 18 | 19 | 20 | 21 | 22 | 23 | 24 | 25 |
| 1971 | 6 935 | 4 734 | 2 201 | 6 409 | 324 | 6 085 | x) 526 | + 1 125 | - 1 675 |
| 1972 | 5 898 | 4 129 | x) 1 769 | 2 489 | 162 | 2 327 | x) 3 408 | +13 683 | + 1 640 |
| 1973 | 5 549 | 3 581 | 1 968 | 4 854 | 257 | 4 597 | x) 695 | + 5 454 | + 1 273 |
| 1974 | 6 218 | 3 525 | 2 693 | 4 631 | - 347 | 4 978 | x) 1 586 | - 3 730 | - 1 106 |
| 1975 | 9 445 | 6 010 | 3 435 | 7 415 | 184 | 7 231 | x) 2 030 | - 6 233 | - 1 405 |
| 1976 | 7 596 | 6 081 | x) 1 515 | 5 779 | 1 333 | 4 446 | x) 1 818 | + 2 077 | + 302 |
| 1977 | 7 910 | 4 368 | 3 542 | 6 109 | 678 | 5 431 | x) 1 800 | - 5 605 | - 1 741 |
| 1978 | 9 492 | 5 550 | 3 942 | 6 657 | - 115 | 6 542 | x) 2 835 | - 4 536 | - 1 107 |
| 1979 | 9 001 | 5 513 | x) 3 488 | 7 611 | - 5 | 7 616 | x) 1 391 | - 1 788 | - 2 098 |
| 1979 Juni | 985 | 849 | 136 | 1 194 | 7 | 1 187 | x) - 209 | + 229 | - 345 |
| Juli | 649 | 540 | 109 | 315 | - 71 | 386 | 334 | + 1 457 | + 225 |
| Aug. | 687 | 444 | 243 | 597 | - 27 | 624 | 90 | + 591 | + 153 |
| Sept. | 169 | 123 | x) 46 | - 121 | 112 | - 233 | x) 289 | + 301 | + 244 |
| Okt. | 949 | 399 | 550 | 818 | 69 | 749 | 131 | - 357 | - 419 |
| Nov. | 1 477 | 815 | 662 | 1 174 | - 66 | 1 240 | 303 | - 2 038 | - 359 |
| Dez. | 1 609 | 640 | 969 | 1 697 | - 99 | 1 796 | - 89 | + 113 | - 1 057 |
| 1980 Jan. | 2 135 | 1 765 | 370 | 1 987 | 63 | 1 924 | 149 | - 2 153 | - 222 |
| Febr. | 1 825 | 711 | 1 114 | 1 654 | - 256 | 1 910 | 171 | - 1 512 | - 943 |
| März | 383 | 281 | 102 | 425 | 23 | 402 | - 42 | - 790 | - 144 |
| April | 838 | 495 | 343 | 860 | 82 | 778 | - 22 | - 781 | - 365 |
| Mai | 493 | 390 | 103 | 482 | 224 | 258 | 11 | + 156 | - 92 |
| Juni | 681 | 489 | 192 | 657 | - 96 | 753 | x) 24 | - 446 | - 168 |
| Juli | 767 | 555 | 212 | 606 | 154 | 452 | 161 | - 519 | - 51 |
| Aug. | 494 | 479 | 15 | 305 | 31 | 274 | x) 189 | + 406 | + 174 |
| Sept. p) | 456 | 460 | - 4 | 394 | 26 | 368 | 62 | - 777 | + 66 |

1 Netto-Absatz zu Kurswerten plus/minus Veränderungen der Eigenbestände der Emittenten. - 2 Einschl. Bundesbahn und Bundespost, jedoch ohne von der Lastenausgleichsbank für den Lastenausgleichsfonds begebene Schuldverschreibungen. - 3 Netto-Erwerb (+) bzw. Netto-Veräußerung (-) ausländischer Rentenwerte durch Inländer; Transaktionswerte. - 4 In- und ausländische Rentenwerte. - 5 Buchwerte. - 6 Als Rest errechnet; enthält auch den

Erwerb in- und ausländischer Wertpapiere durch inländische Investmentfonds. - 7 Netto-Erwerb (+) bzw. Netto-Veräußerung (-) inländischer Rentenwerte durch Ausländer; Transaktionswerte. - 8 Kurswerte. - 9 Netto-Erwerb (+) bzw. Netto-Veräußerung (-) ausländischer Dividendenwerte (einschl. Direktinvestitionen und Investmentzertifikate) durch Inländer; Transaktionswerte. - 10 In- und ausländische Dividendenwerte. - 11 Ohne Aktien mit

Konsortialbindung. - 12 Netto-Erwerb (+) bzw. Netto-Veräußerung (-) inländischer Dividendenwerte (einschl. Direktinvestitionen und Investmentzertifikate) durch Ausländer; Transaktionswerte. - x Statistisch bereinigt. - p Vorläufig. Differenzen in den Summen durch Runden der Zahlen.

2. Absatz von festverzinslichen Wertpapieren *) inländischer Emittenten

Mio DM Nominalwert

| Zeit | Insgesamt | Bankschuldverschreibungen 1) | | | | | Industrieobligationen 6) | Anleihen der öffentlichen Hand 7) | Nachrichtlich: DM-Anleihen ausländischer Emittenten 8) |
|--|-----------|------------------------------|----------------|-------------------------|--|---------------------------------------|--------------------------|-----------------------------------|--|
| | | zusammen | Pfandbriefe 2) | Kommunalobligationen 3) | Schuldverschreibungen von Spezialkreditinstituten 4) | Sonstige Bankschuldverschreibungen 5) | | | |
| Brutto-Absatz 9) insgesamt | | | | | | | | | |
| 1978 | 95 422 | 72 590 | 14 920 | 33 277 | 5 537 | 18 858 | 119 | 22 712 | 15 285 |
| 1979 | 106 493 | 86 527 | 10 727 | 39 778 | 5 553 | 30 469 | 20 | 19 945 | 11 591 |
| 1979 Sept. | 5 843 | 5 275 | 592 | 1 792 | 365 | 2 526 | — | 568 | 705 |
| Okt. | 9 424 | 7 243 | 876 | 3 206 | 426 | 2 734 | — | 2 181 | 960 |
| Nov. | 11 583 | 11 082 | 1 401 | 4 459 | 568 | 4 654 | — | 501 | 2 316 |
| Dez. | 9 243 | 6 969 | 590 | 3 038 | 444 | 2 897 | 20 | 2 253 | 850 |
| 1980 Jan. | 11 474 | 9 300 | 986 | 4 460 | 576 | 3 278 | — | 2 174 | 3 715 |
| Febr. | 8 773 | 7 044 | 541 | 3 135 | 305 | 3 064 | — | 1 728 | 520 |
| März | 12 719 | 11 746 | 1 301 | 5 979 | 839 | 3 626 | — | 973 | 380 |
| April | 18 156 | 12 973 | 914 | 5 993 | 1 698 | 4 368 | — | 5 183 | 1 340 |
| Mai | 10 569 | 6 980 | 625 | 3 514 | 650 | 2 192 | — | 3 588 | 935 |
| Juni | 10 662 | 7 189 | 948 | 3 476 | 367 | 2 398 | — | 3 474 | 960 |
| Juli | 11 759 | 9 552 | 1 939 | 4 470 | 497 | 2 646 | — | 2 208 | 2 245 |
| Aug. | 8 120 | 5 829 | 744 | 2 903 | 155 | 2 027 | — | 2 291 | 750 |
| Sept. | 6 743 | 6 524 | 1 398 | 2 926 | 286 | 1 915 | — | 220 | 1 050 |
| darunter Schuldverschreibungen mit einer Laufzeit 10) von über 4 Jahren | | | | | | | | | |
| 1978 | 72 369 | 58 049 | 14 410 | 28 870 | 4 293 | 10 474 | 119 | 14 204 | . |
| 1979 | 74 641 | 56 229 | 10 102 | 33 349 | 3 166 | 9 614 | 20 | 18 393 | . |
| 1979 Sept. | 3 339 | 2 772 | 592 | 1 539 | 104 | 537 | — | 568 | . |
| Okt. | 6 720 | 4 539 | 828 | 2 865 | 229 | 617 | — | 2 181 | . |
| Nov. | 7 634 | 7 133 | 1 391 | 3 550 | 236 | 1 957 | — | 501 | . |
| Dez. | 7 457 | 5 184 | 568 | 2 647 | 342 | 1 627 | 20 | 2 253 | . |
| 1980 Jan. | 7 568 | 5 394 | 837 | 3 888 | 55 | 614 | — | 2 174 | . |
| Febr. | 5 571 | 3 843 | 439 | 2 721 | 149 | 534 | — | 1 728 | . |
| März | 8 070 | 7 097 | 1 127 | 4 862 | 502 | 607 | — | 973 | . |
| April | 11 994 | 6 811 | 634 | 4 614 | 840 | 723 | — | 5 183 | . |
| Mai | 6 524 | 4 212 | 406 | 2 984 | 361 | 461 | — | 2 312 | . |
| Juni | 8 239 | 4 766 | 730 | 3 029 | 183 | 824 | — | 3 474 | . |
| Juli | 8 339 | 6 227 | 1 397 | 3 852 | 261 | 716 | — | 2 113 | . |
| Aug. | 5 154 | 3 663 | 661 | 2 399 | 94 | 509 | — | 1 491 | . |
| Sept. | 4 316 | 4 096 | 1 188 | 2 376 | 209 | 323 | — | 220 | . |
| Netto-Absatz 11) insgesamt | | | | | | | | | |
| 1978 | 44 620 | 31 404 | 8 190 | 16 307 | 2 450 | 4 455 | -1 023 | 14 239 | 10 283 |
| 1979 | 42 134 | 37 956 | 3 587 | 15 927 | 1 918 | 16 529 | -1 116 | 5 294 | 6 953 |
| 1979 Sept. | 398 | 416 | — 51 | — 724 | — 114 | 1 305 | — 56 | 38 | 351 |
| Okt. | 3 990 | 2 577 | 224 | 579 | 147 | 1 627 | — 38 | 1 451 | 719 |
| Nov. | 6 128 | 7 532 | 1 204 | 2 719 | 57 | 3 552 | — 72 | -1 331 | 1 969 |
| Dez. | -1 987 | -2 889 | — 509 | -2 747 | 185 | 182 | — 382 | 1 283 | 280 |
| 1980 Jan. | 6 752 | 5 772 | 526 | 2 660 | 431 | 2 156 | — 356 | 1 335 | 3 319 |
| Febr. | 3 226 | 2 248 | 69 | 1 026 | 61 | 1 091 | — 48 | 1 026 | — 199 |
| März | 5 931 | 7 295 | 965 | 4 379 | 482 | 1 468 | — 77 | -1 287 | 27 |
| April | 9 914 | 6 795 | 64 | 3 236 | 1 065 | 2 429 | — 69 | 3 188 | 854 |
| Mai | 4 768 | 3 485 | 237 | 2 117 | 327 | 804 | — 31 | 1 314 | 479 |
| Juni | 4 224 | 2 110 | 300 | 1 364 | 61 | 385 | — 67 | 2 182 | 261 |
| Juli | 1 410 | 3 593 | 932 | 2 081 | 134 | 445 | — 35 | -2 148 | 1 974 |
| Aug. | 1 458 | 379 | 17 | 750 | — 431 | 43 | — 158 | 1 237 | — 88 |
| Sept. | — 336 | 2 607 | 1 129 | 1 330 | — 64 | 212 | — 56 | -2 886 | 820 |
| darunter Schuldverschreibungen mit einer Laufzeit 10) von über 4 Jahren | | | | | | | | | |
| 1978 | 40 136 | 31 680 | 7 767 | 17 701 | 2 394 | 3 817 | -1 023 | 9 478 | . |
| 1979 | 30 310 | 21 893 | 3 178 | 16 032 | 672 | 2 009 | -1 116 | 9 531 | . |
| 1979 Sept. | — 983 | — 965 | — 41 | — 300 | — 295 | — 330 | — 56 | 38 | . |
| Okt. | 2 278 | 865 | 235 | 682 | — 50 | — 3 | — 38 | 1 451 | . |
| Nov. | 4 916 | 5 081 | 1 196 | 2 514 | — 140 | 1 512 | — 72 | — 92 | . |
| Dez. | — 345 | -1 297 | — 513 | -1 539 | 241 | 515 | — 382 | 1 333 | . |
| 1980 Jan. | 4 516 | 3 486 | 410 | 2 917 | — 91 | 250 | — 356 | 1 385 | . |
| Febr. | 1 711 | 733 | — 5 | 1 030 | — 55 | — 238 | — 48 | 1 026 | . |
| März | 4 435 | 4 832 | 794 | 3 577 | 275 | 186 | — 77 | — 320 | . |
| April | 6 252 | 3 133 | — 150 | 2 492 | 705 | 86 | — 69 | 3 188 | . |
| Mai | 2 775 | 2 242 | 58 | 1 956 | 194 | 34 | — 31 | 564 | . |
| Juni | 3 869 | 1 554 | 107 | 1 298 | — 14 | 163 | — 67 | 2 382 | . |
| Juli | 2 062 | 2 920 | 511 | 2 064 | — 13 | 332 | — 35 | — 822 | . |
| Aug. | 1 196 | 867 | — 55 | 1 017 | — 235 | 141 | — 158 | 488 | . |
| Sept. | 21 | 2 364 | 995 | 1 278 | 16 | 75 | — 56 | -2 286 | . |

* Ohne Wertpapiere aus dem Altgeschäft und ohne Altsparewertpapiere. — 1 Ohne Bank-Namenschuldverschreibungen. — 2 Einschl. Schiffspfandbriefe. — 3 Einschl. Kommunalschatzanweisungen, Landesbodenbriefe, Bodenkulturschuldverschreibungen, kommunalverbürgte Anleihen für Schiffbaufinanzierung und Schuldverschreibungen mit anderer Bezeichnung, wenn sie nach § 8, Abs. 2 des Gesetzes über die Pfandbriefe und verwandten Schuldverschreibungen öffentlich-rechtlicher Kreditanstalten i.d.F. vom 8. Mai 1963 ausgegeben sind. — 4 Hierunter werden Inhaberschuldverschreibungen aller Art der nachstehenden Kreditinstitute erfasst: AKA-Ausfuhrkredit-Gesellschaft mbH., Bayerische Landesanstalt für Aufbaufinanzierung, Deutsche Genossenschaftsbank, Deutsche Siedlungs- und Landesrentenbank, Industrie-

kreditbank AG — Deutsche Industriebank, Kreditanstalt für Wiederaufbau, Landwirtschaftliche Rentenbank und Lastenausgleichsbank sowie die Bausparkassen. — 5 Diese Position enthält hauptsächlich Schuldverschreibungen von Girozentralen, deren Verkaufserlös vorwiegend zur Kreditgewährung an die gewerbliche Wirtschaft bestimmt ist. Außerdem sind hier „ungedekte“ Schuldverschreibungen von Hypothekenbanken, von Kreditinstituten begebene Inhaberschuldverschreibungen (einschl. Wandelschuldverschreibungen) und ab September 1977 auch börsenfähige Sparschuldverschreibungen erfasst. — 6 Einschl. Wandelschuldverschreibungen industrieller Emittenten. — 7 Einschl. Bundesbahn und Bundespost, jedoch ohne von der Lastenausgleichsbank für den Lastenausgleichsfonds begebene Schuld-

verschreibungen. — 8 Unter deutscher Konsortialführung begeben. — 9 Unter Bruttoabsatz ist nur der Erstabsatz neu aufgelegter Wertpapiere zu verstehen, nicht der Wiederverkauf zurück-erworbener Stücke. Wertpapierverkäufe, bei denen dem Käufer aus drucktechnischen oder sonstigen Gründen keine effektiven Stücke ausgehändigt wurden, sind in den Zahlen enthalten. — 10 Längste Laufzeit gemäß Emissionsbedingungen. — 11 Bruttoabsatz minus Tilgung; negatives Vorzeichen bedeutet Überhang der Tilgung über den im Berichtszeitraum neu abgesetzten Betrag. Differenzen in den Summen durch Runden der Zahlen.

VI. Kapitalmarkt

3. Tilgung von festverzinslichen Wertpapieren *) inländischer Emittenten

Mio DM Nominalwert

| Zeit | Insgesamt | Bankschuldverschreibungen 1) | | | | | Industrieobligationen | Anleihen der öffentlichen Hand | Nachrichtlich: DM-Anleihen ausländischer Emittenten 2) |
|---|-----------|------------------------------|-------------|----------------------|---|------------------------------------|-----------------------|--------------------------------|--|
| | | zusammen | Pfandbriefe | Kommunalobligationen | Schuldverschreibungen von Spezialkreditinstituten | Sonstige Bankschuldverschreibungen | | | |
| Tilgung 3) insgesamt | | | | | | | | | |
| 1978 | 50 801 | 41 186 | 6 729 | 16 968 | 3 085 | 14 404 | 1 141 | 8 472 | 5 002 |
| 1979 | 64 359 | 48 570 | 7 139 | 23 852 | 3 635 | 13 941 | 1 136 | 14 652 | 4 638 |
| 1979 Sept. | 5 445 | 4 859 | 643 | 2 516 | 479 | 1 221 | 56 | 530 | 354 |
| Okt. | 5 433 | 4 665 | 652 | 2 627 | 279 | 1 107 | 38 | 729 | 241 |
| Nov. | 5 455 | 3 550 | 197 | 1 740 | 511 | 1 103 | 72 | 1 833 | 347 |
| Dez. | 11 230 | 9 858 | 1 099 | 5 785 | 259 | 2 714 | 402 | 970 | 570 |
| 1980 Jan. | 4 723 | 3 528 | 460 | 1 801 | 146 | 1 122 | 356 | 839 | 396 |
| Febr. | 5 547 | 4 797 | 472 | 2 108 | 244 | 1 973 | 48 | 702 | 719 |
| März | 6 788 | 4 451 | 336 | 1 600 | 358 | 2 158 | 77 | 2 259 | 353 |
| April | 8 243 | 6 178 | 850 | 2 757 | 633 | 1 939 | 69 | 1 995 | 486 |
| Mai | 5 800 | 3 495 | 387 | 1 397 | 323 | 1 387 | 31 | 2 274 | 456 |
| Juni | 6 438 | 5 079 | 648 | 2 112 | 306 | 2 013 | 67 | 1 292 | 699 |
| Juli | 10 349 | 5 958 | 1 007 | 2 388 | 362 | 2 200 | 35 | 4 356 | 271 |
| Aug. | 6 662 | 5 450 | 727 | 2 153 | 586 | 1 984 | 158 | 1 053 | 838 |
| Sept. | 7 079 | 3 917 | 269 | 1 595 | 350 | 1 703 | 56 | 3 106 | 230 |
| darunter Schuldverschreibungen mit einer Laufzeit 4) von über 4 Jahren | | | | | | | | | |
| 1978 | 32 235 | 26 368 | 6 641 | 11 167 | 1 899 | 6 658 | 1 141 | 4 724 | . |
| 1979 | 44 333 | 34 334 | 6 922 | 17 317 | 2 494 | 7 600 | 1 136 | 8 860 | . |
| 1979 Sept. | 4 323 | 3 737 | 633 | 1 839 | 399 | 866 | 56 | 530 | . |
| Okt. | 4 442 | 3 674 | 592 | 2 183 | 279 | 620 | 38 | 729 | . |
| Nov. | 2 718 | 2 052 | 195 | 1 036 | 376 | 445 | 72 | 593 | . |
| Dez. | 7 802 | 6 480 | 1 081 | 4 185 | 101 | 1 113 | 402 | 920 | . |
| 1980 Jan. | 3 053 | 1 908 | 427 | 971 | 146 | 364 | 356 | 789 | . |
| Febr. | 3 861 | 3 110 | 444 | 1 690 | 204 | 772 | 48 | 702 | . |
| März | 3 635 | 2 265 | 333 | 1 284 | 228 | 421 | 77 | 1 292 | . |
| April | 5 742 | 3 678 | 785 | 2 122 | 135 | 636 | 69 | 1 995 | . |
| Mai | 3 749 | 1 970 | 349 | 1 028 | 166 | 427 | 31 | 1 748 | . |
| Juni | 4 370 | 3 212 | 623 | 1 731 | 196 | 662 | 67 | 1 092 | . |
| Juli | 6 277 | 3 307 | 886 | 1 789 | 248 | 384 | 35 | 2 935 | . |
| Aug. | 3 958 | 2 796 | 716 | 1 382 | 330 | 368 | 158 | 1 003 | . |
| Sept. | 4 295 | 1 732 | 193 | 1 098 | 193 | 249 | 56 | 2 506 | . |

* Ohne Wertpapiere aus dem Altgeschäft und ohne Altsparewertpapiere. Die in Tabelle VI, 2 (Anmerkungen 2 bis 7) zu den einzelnen Wertpapierarten gegebenen Erläuterungen gelten ebenso für die Tabellen VI, 3 und 4. — 1 Ohne Bank-

Namenschuldverschreibungen. — 2 Unter deutscher Konsortialführung begeben. — 3 Einschl. der Veränderung der Treuhänderbestände. Negatives Vorzeichen (—) bedeutet, daß die Abnahme der Treu-

händerbestände die Tilgungen übertraf. — 4 Längste Laufzeit gemäß Emissionsbedingungen. Differenzen in den Summen durch Runden der Zahlen.

4. Umlauf von festverzinslichen Wertpapieren *) inländischer Emittenten

Mio DM Nominalwert

| Jahres- bzw. Monatsende | Insgesamt 1) | Bankschuldverschreibungen 1) | | | | | Industrieobligationen | Anleihen der öffentlichen Hand | Nachrichtlich: DM-Anleihen ausländischer Emittenten 2) |
|--|--------------|------------------------------|-------------|----------------------|---|------------------------------------|-----------------------|--------------------------------|--|
| | | zusammen | Pfandbriefe | Kommunalobligationen | Schuldverschreibungen von Spezialkreditinstituten | Sonstige Bankschuldverschreibungen | | | |
| 1975 | 316 863 | 239 743 | 75 191 | 109 032 | 17 645 | 37 875 | 8 928 | 68 192 | 35 941 |
| 1976 | 365 224 | 271 766 | 78 934 | 130 484 | 19 671 | 42 677 | 8 383 | 85 075 | 42 592 |
| 1977 | 3) 416 894 | 3) 302 662 | 86 168 | 147 135 | 21 017 | 3) 48 343 | 7 966 | 106 266 | 52 886 |
| 1978 | 461 515 | 334 067 | 94 360 | 163 442 | 23 468 | 52 798 | 6 942 | 120 505 | 63 168 |
| 1979 | 503 648 | 372 024 | 97 945 | 179 368 | 25 385 | 69 325 | 5 826 | 125 798 | 70 120 |
| 1980 März | 519 556 | 387 339 | 99 506 | 187 433 | 26 359 | 74 040 | 5 345 | 126 873 | 73 267 |
| Juni | 538 462 | 399 728 | 100 108 | 194 151 | 27 812 | 77 658 | 5 177 | 133 557 | 74 861 |
| Aug. | 541 331 | 403 700 | 101 057 | 196 982 | 27 515 | 78 146 | 4 984 | 132 646 | 76 747 |
| Sept. | 540 995 | 406 307 | 102 186 | 198 313 | 27 451 | 78 358 | 4 928 | 129 760 | 77 567 |
| Aufgliederung nach Restlaufzeiten 4) Stand vom 30. September 1980 | | | | | | | | | |
| Gesamtfällige Anleihen | | | | | | | | | |
| Laufzeit in Jahren: | | | | | | | | | |
| bis einschl. 4 | 257 504 | 187 645 | 26 491 | 80 840 | 16 809 | 63 505 | 396 | 69 463 | . |
| über 4 bis unter 10 | 191 014 | 137 428 | 29 913 | 85 568 | 8 124 | 13 824 | 219 | 53 367 | . |
| 10 und darüber | 5 992 | 3 655 | 1 248 | 2 241 | 47 | 119 | — | 2 338 | . |
| Nicht-gesamtfällige Anleihen | | | | | | | | | |
| bis einschl. 4 | 23 675 | 16 250 | 7 035 | 7 232 | 1 262 | 722 | 3 238 | 4 187 | . |
| über 4 bis unter 10 | 31 444 | 29 964 | 17 050 | 12 091 | 675 | 149 | 1 074 | 405 | . |
| 10 " " 20 | 29 354 | 29 354 | 18 817 | 9 963 | 534 | 39 | — | — | . |
| 20 und darüber | 2 012 | 2 012 | 1 634 | 379 | — | — | — | — | . |

* Ohne Wertpapiere aus dem Altgeschäft und ohne Altsparewertpapiere; einschl. der zeitweilig im Bestand der Emittenten befindlichen Schuldverschreibungen. — 1 Ohne dem Treuhänder zur zeitweiligen Verwahrung übergebene Stücke und ohne Bank-

Namenschuldverschreibungen. — 2 Unter deutscher Konsortialführung begeben. — 3 Ab September 1977 einschl. börsenfähiger Sparschuldverschreibungen; ihr Umlauf belief sich Ende August 1977 auf 1 198 Mio DM. — 4 Gerechnet vom Berichtsmontat bis

zur Endfälligkeit bei gesamtfälligen Anleihen, bis zur mittleren Fälligkeit des restlichen Umlaufbetrages bei nicht-gesamtfälligen Anleihen. Differenzen in den Summen durch Runden der Zahlen.

5. Veränderung des Aktienumschlufs

Mio DM Nominalwert

| Zeit | Gesamtumschlufs am Ende des Berichtszeitraums | Nettozugang bzw. Nettoabgang im Berichtszeitraum | Zugang im Berichtszeitraum | | | | | | | | | Abgang im Berichtszeitraum | | |
|------------|---|--|----------------------------|--|---|-----------------------------|--|--------------------------------------|--|---|---------------------------|-----------------------------------|--|--------------------------------------|
| | | | Bar-einzahlung 1) | Umtausch von Wandschuldverschreibungen | Ausgabe von Kapitalberichtigungsaktien 2) | Einbringung von Forderungen | Einbringung von Aktien, Kuxen, GmbH-Anteilen u. ä. | Einbringung von sonstigen Sachwerten | Verschmelzung und Vermögensübertragung | Umwandlung aus einer anderen Rechtsform | Umstellung von RM-Kapital | Kapitalherabsetzung und Auflösung | Verschmelzung und Vermögensübertragung | Umwandlung in eine andere Rechtsform |
| 1970 | 55 604 | + 1 770 | 2 366 | 7 | 518 | 25 | 527 | 173 | 571 | 963 | 4 | 280 | 2 660 | 446 |
| 1971 | 59 711 | + 4 108 | 2 737 | 34 | 1 062 | 63 | 124 | 162 | 233 | 603 | 0 | 115 | 567 | 233 |
| 1972 | 63 774 | + 4 064 | 2 372 | 14 | 406 | 265 | 144 | 188 | 1 109 | 968 | 22 | 243 | 1 047 | 130 |
| 1973 | 66 599 | + 2 823 | 1 943 | 47 | 636 | 123 | 82 | 67 | 529 | 529 | 0 | 93 | 342 | 233 |
| 1974 | 70 207 | + 3 611 | 2 238 | 33 | 931 | 143 | 80 | 253 | 157 | 295 | — | 199 | 195 | 128 |
| 1975 | 75 559 | + 5 352 | 3 524 | 6 | 631 | 116 | 818 | 255 | 0 | 527 | 0 | 231 | 43 | 249 |
| 1976 | 78 255 | + 2 696 | 2 662 | 5 | 470 | 1 | 42 | 40 | 58 | 114 | — | 480 | 66 | 152 |
| 1977 | 82 350 | + 4 095 | 2 587 | 11 | 608 | 198 | 134 | 767 | 34 | 542 | — | 444 | 150 | 192 |
| 1978 | 85 013 | + 2 663 | 2 580 | 66 | 442 | 1 | 41 | 112 | 52 | 147 | 0 | 346 | 257 | 175 |
| 1979 | 87 634 | + 2 621 | 2 490 | 53 | 492 | 2 | 7 | 0 | 101 | 196 | 2 | 335 | 223 | 164 |
| 1979 Sept. | 86 894 | + 117 | 86 | — | 149 | — | 1 | — | 13 | — | — | 48 | 43 | 41 |
| 1979 Okt. | 86 960 | + 66 | 150 | — | 26 | — | — | — | — | 1 | — | 0 | 97 | 14 |
| 1979 Nov. | 87 249 | + 289 | 320 | 20 | 1 | 2 | 3 | — | 6 | — | — | 4 | 35 | 24 |
| 1979 Dez. | 87 634 | + 385 | 387 | 17 | 35 | — | 3 | 0 | 0 | 3 | 1 | 38 | — | 23 |
| 1980 Jan. | 87 655 | + 21 | 652 | — | — | — | — | — | — | 2 | — | 626 | — | 7 |
| 1980 Febr. | 87 865 | + 210 | 335 | 25 | 3 | — | — | — | — | 8 | — | — | — | 161 |
| 1980 März | 87 961 | + 96 | 129 | 0 | — | — | 22 | — | — | 2 | — | 50 | — | 7 |
| 1980 April | 88 208 | + 247 | 287 | — | 13 | — | — | — | — | — | — | 50 | 3 | 0 |
| 1980 Mai | 88 312 | + 104 | 296 | — | 44 | — | — | — | — | — | — | 235 | — | 1 |
| 1980 Juni | 88 686 | + 374 | 282 | — | 109 | — | 5 | — | 1 | — | — | 3 | 7 | 13 |
| 1980 Juli | 89 128 | + 442 | 259 | — | 176 | 6 | — | — | — | 24 | — | 20 | 2 | 1 |
| 1980 Aug. | 89 596 | + 468 | 360 | — | 75 | 1 | 1 | 55 | — | 13 | — | 5 | 8 | 24 |
| 1980 Sept. | 89 907 | + 311 | 239 | — | 28 | 15 | — | 3 | 15 | 40 | — | 14 | 10 | 5 |

1 Einschl. der Ausgabe von Aktien aus Gesellschaftsgewinn. — 2 Ausgegeben auf Grund des Gesetzes über die Kapitalerhöhung aus Gesell-

schaftsmitteln und über die Gewinn- und Verlustrechnung vom 23. Dezember 1959 bzw. des Aktiengesetzes vom 6. September 1965 §§ 207—220.

Differenzen in den Summen durch Runden der Zahlen.

6. Renditen inländischer Wertpapiere

% p. a.

| Zeit | Tarifbesteuerte festverzinsliche Wertpapiere 1) | | | | | | | | | | | Nachrichtlich: Anleihen ausländischer Emittenten 2) | | Aktionen 3) | |
|------------|---|-------------|----------------------|-----------------------|--------------------------------|--|-------------|----------------------|-----------------------|--------------------------------|-----------------------|---|------|-------------|--|
| | Im Berichtsmonat erstmalig abgesetzte Wertpapiere (Emissionsrenditen) | | | | | Im Umlauf befindliche Wertpapiere (Umlaufrenditen) | | | | | | | | | |
| | Festverzinsliche Wertpapiere insgesamt | darunter: | | | | Festverzinsliche Wertpapiere insgesamt | darunter: | | | | Steuerentschuldung 4) | | | | |
| | | Pfandbriefe | Kommunalobligationen | Industrieobligationen | Anleihen der öffentlichen Hand | | Pfandbriefe | Kommunalobligationen | Industrieobligationen | Anleihen der öffentlichen Hand | | | | | |
| 1970 | 8,3 | 8,1 | 8,2 | 8,7 | 8,6 | 8,2 | 8,2 | 8,1 | 8,5 | 8,3 | 8,8 | 4,39 | — | | |
| 1971 | 8,0 | 8,0 | 8,0 | 8,0 | 8,0 | 8,2 | 8,3 | 8,2 | 8,0 | 8,0 | 8,0 | 3,98 | — | | |
| 1972 | 8,0 | 8,0 | 8,0 | 7,9 | 7,9 | 8,2 | 8,4 | 8,3 | 8,1 | 7,9 | 7,0 | 3,08 | — | | |
| 1973 | 9,3 | 9,2 | 9,2 | — | 9,3 | 9,5 | 9,6 | 9,5 | 9,8 | 9,3 | 7,7 | 3,72 | — | | |
| 1974 | 10,2 | 10,3 | 10,3 | — | 10,2 | 10,6 | 10,7 | 10,6 | 11,1 | 10,4 | 11,0 | 4,36 | — | | |
| 1975 | 8,6 | 8,7 | 8,6 | — | 8,6 | 8,7 | 9,0 | 8,8 | 9,1 | 8,5 | 9,6 | 3,52 | — | | |
| 1976 | 7,9 | 8,0 | 7,9 | 7,5 | 7,8 | 8,0 | 8,2 | 8,1 | 8,2 | 7,8 | 8,4 | 3,62 | — | | |
| 1977 | 6,3 | 6,4 | 6,3 | 7,0 | 6,5 | 6,4 | 6,6 | 6,5 | 6,8 | 6,2 | 6,9 | 4,06 | 3,69 | | |
| 1978 | 6,0 | 6,1 | 6,1 | 6,2 | 6,1 | 6,1 | 6,4 | 6,3 | 6,6 | 5,7 | 6,1 | 4,69 | 3,00 | | |
| 1979 | 7,5 | 7,5 | 7,5 | — | 7,6 | 7,6 | 7,7 | 7,7 | 7,7 | 7,4 | 7,2 | 5,44 | 3,48 | | |
| 1979 Sept. | 7,6 | 7,6 | 7,6 | — | 7,7 | 7,8 | 7,9 | 7,9 | 7,8 | 7,5 | 7,2 | 5,10 | 3,26 | | |
| 1979 Okt. | 7,7 | 7,4 | 7,8 | — | 7,7 | 7,9 | 8,0 | 8,0 | 8,0 | 7,8 | 7,6 | 5,36 | 3,43 | | |
| 1979 Nov. | 8,1 | 8,0 | 8,2 | — | 7,9 | 8,3 | 8,3 | 8,3 | 8,4 | 8,1 | 8,1 | 5,37 | 3,44 | | |
| 1979 Dez. | 7,9 | 8,0 | 8,0 | — | 7,9 | 8,0 | 8,0 | 8,0 | 8,2 | 7,9 | 7,8 | 5,44 | 3,48 | | |
| 1980 Jan. | 7,9 | 7,9 | 7,9 | — | 8,0 | 8,1 | 8,2 | 8,2 | 8,3 | 8,1 | 8,0 | 5,46 | 3,50 | | |
| 1980 Febr. | 8,2 | 8,0 | 8,3 | — | 8,1 | 8,5 | 8,6 | 8,5 | 8,5 | 8,5 | 8,8 | 5,35 | 3,42 | | |
| 1980 März | 9,1 | 8,7 | 9,1 | — | 9,2 | 9,5 | 9,6 | 9,6 | 9,6 | 9,4 | 10,2 | 5,85 | 3,75 | | |
| 1980 April | 9,5 | 9,0 | 9,4 | — | 9,6 | 9,6 | 9,6 | 9,6 | 10,0 | 9,4 | 9,9 | 5,92 | 3,79 | | |
| 1980 Mai | 8,7 | 8,8 | 8,8 | — | 8,8 | 8,8 | 8,9 | 8,9 | 9,4 | 8,7 | 8,8 | 5,98 | 3,83 | | |
| 1980 Juni | 8,2 | 8,0 | 8,2 | — | 8,1 | 8,3 | 8,3 | 8,3 | 8,9 | 8,2 | 8,4 | 5,86 | 3,75 | | |
| 1980 Juli | 8,0 | 8,0 | 8,0 | — | 7,9 | 8,0 | 8,1 | 8,1 | 8,4 | 7,9 | 8,3 | 5,68 | 3,63 | | |
| 1980 Aug. | 7,8 | 7,8 | 7,9 | — | 7,8 | 7,9 | 8,0 | 8,0 | 8,1 | 7,8 | 8,2 | 5,78 | 3,70 | | |
| 1980 Sept. | 8,1 | 8,1 | 8,1 | — | 8,0 | 8,3 | 8,3 | 8,3 | 8,4 | 8,1 | 8,7 | 5,81 | 3,72 | | |
| 1980 Okt. | ... | ... | ... | ... | ... | 8,5 | 8,6 | 8,6 | 8,8 | 8,3 | 9,1 | ... | ... | | |

1 In der Renditenstatistik sind grundsätzlich nur tarifbesteuerte festverzinsliche Inhaberschuldverschreibungen mit einer längsten Laufzeit gemäß Emissionsbedingungen von über 4 Jahren enthalten. Solche Rentenwerte wurden von Januar 1971 bis Dezember 1976 nur insoweit in die Berechnung der Durchschnittsrenditen einbezogen, als ihre (längste) Restlaufzeit mehr als 4 Jahre betrug; ab Januar 1977 erstreckt sich die Berechnung auf Papiere mit einer mittleren Restlaufzeit von mehr als 3 Jahren.

Außer Betracht bleiben Wandschuldverschreibungen, ab Januar 1973 auch Bankschuldverschreibungen mit unplanmäßiger Tilgung. Den Renditen liegt bei Tilgungsanleihen die mittlere Restlaufzeit, ab Januar 1973 die rechnerische Restlaufzeit zugrunde. Die Gruppenrenditen für die Wertpapierarten sind gewogen mit den Umlaufbeträgen bzw. den Absatzbeträgen (bei Emissionsrenditen) der in die Berechnung einbezogenen Schuldverschreibungen. Die Monatszahlen der

Umlaufrenditen werden aus den Renditen an den vier Bankwochenstichtagen eines Monats (einschließlich der Ultimorenditen des Vormonats) errechnet. Die Jahreszahlen sind ungewogene Mittel der Monatszahlen. — 2 Soweit an deutschen Börsen notiert. — 3 Dividendenrendite; Stand am Jahres- bzw. Monatsende. Quelle: Statistisches Bundesamt. — 4 Auf Grund des Körperschaftsteuerreformgesetzes vom 31. August 1976.

7. Geldmittel und Vermögensanlagen der Versicherungsunternehmen *)

Mio DM

| Stand am Monatsende | Zahl der erfaßten Institute | Summe der erfaßten Aktiva | Geldmittel 1) (ohne befristete Guthaben bei Kreditinstituten) | Befristete Guthaben bei Kreditinstituten 2) | Vermögensanlagen (ohne befristete Guthaben bei Kreditinstituten) | | | | | | | |
|---|-----------------------------|---------------------------|---|---|--|---|--|-----------------|----------------|--|--|-----------------------------|
| | | | | | Insgesamt | Hypotheken-, Grundschuld- und Rentenschuldforderungen | Namensschuldverreibungen, Schuld-schein-forderungen und Darlehen | Wert-papiere 3) | Betell-igungen | Darlehen und Vor-auszahl-ungen auf Ver-siche-rungs-scheine | Grund-stücke und grund-stücks-gleiche Rechte | Aus-gleichs-forde-rungen 4) |
| Alle erfaßten Versicherungsunternehmen | | | | | | | | | | | | |
| 1977 März | 487 | 189 725 | 1 599 | 3 230 | 184 896 | 32 251 | 71 446 | 48 514 | 3 777 | 2 927 | 22 374 | 3 607 |
| 1977 Juni | 488 | 194 948 | 1 552 | 3 343 | 190 053 | 32 555 | 73 512 | 50 768 | 3 820 | 2 922 | 22 919 | 3 557 |
| 1977 Sept. | 495 | 199 666 | 1 419 | 2 693 | 195 554 | 32 811 | 76 217 | 52 662 | 3 966 | 2 918 | 23 433 | 3 547 |
| 1977 Dez. | 494 | 204 367 | 1 647 | 2 170 | 200 550 | 32 973 | 78 220 | 55 014 | 4 024 | 2 855 | 23 960 | 3 504 |
| 1978 März | 519 | 212 339 | 1 664 | 3 085 | 207 590 | 33 104 | 82 492 | 57 901 | 4 165 | 2 467 | 23 974 | 3 487 |
| 1978 Juni | 526 | 218 237 | 1 595 | 3 183 | 213 459 | 33 251 | 85 638 | 59 895 | 4 249 | 2 544 | 24 441 | 3 441 |
| 1978 Sept. | 523 | 222 389 | 1 330 | 2 902 | 218 157 | 33 283 | 89 557 | 60 265 | 4 359 | 2 644 | 24 762 | 3 407 |
| 1978 Dez. | 525 | 228 209 | 1 984 | 2 480 | 223 745 | 33 902 | 92 454 | 61 763 | 4 376 | 2 597 | 25 228 | 3 425 |
| 1979 März | 552 | 237 103 | 1 618 | 4 216 | 231 269 | 34 373 | 98 036 | 63 187 | 4 478 | 2 627 | 25 125 | 3 443 |
| 1979 Juni | 559 | 242 544 | 1 589 | 4 021 | 236 934 | 34 933 | 101 330 | 64 523 | 4 449 | 2 644 | 25 521 | 3 534 |
| 1979 Sept. | 560 | 248 022 | 1 347 | 3 832 | 242 843 | 35 908 | 104 421 | 65 413 | 4 867 | 2 701 | 25 948 | 3 585 |
| 1979 Dez. | 559 | 253 937 | 1 906 | 3 069 | 248 962 | 37 226 | 107 997 | 65 510 | 5 324 | 2 828 | 26 366 | 3 711 |
| 1980 März | 570 | 263 313 | 1 627 | 4 296 | 257 390 | 38 424 | 111 873 | 68 550 | 5 484 | 2 957 | 26 355 | 3 747 |
| 1980 Juni p) | 580 | 270 209 | 1 740 | 4 220 | 264 249 | 39 693 | 114 041 | 71 066 | 5 535 | 3 124 | 26 672 | 3 718 |
| Lebensversicherungsunternehmen | | | | | | | | | | | | |
| 1977 März | 106 | 113 643 | 644 | 388 | 112 611 | 26 702 | 45 901 | 20 815 | 826 | 2 553 | 14 146 | 1 668 |
| 1977 Juni | 105 | 116 787 | 677 | 382 | 115 728 | 26 917 | 47 388 | 21 897 | 838 | 2 549 | 14 492 | 1 647 |
| 1977 Sept. | 105 | 120 151 | 615 | 331 | 119 205 | 27 150 | 49 276 | 22 959 | 882 | 2 505 | 14 794 | 1 639 |
| 1977 Dez. | 104 | 123 692 | 709 | 530 | 122 453 | 27 321 | 50 981 | 24 035 | 971 | 2 423 | 15 103 | 1 619 |
| 1978 März | 104 | 127 731 | 708 | 315 | 126 708 | 27 474 | 53 536 | 25 447 | 1 067 | 2 429 | 15 140 | 1 615 |
| 1978 Juni | 104 | 131 512 | 736 | 293 | 130 483 | 27 591 | 55 643 | 26 571 | 1 103 | 2 504 | 15 484 | 1 587 |
| 1978 Sept. | 102 | 134 498 | 665 | 384 | 133 449 | 27 604 | 58 348 | 26 648 | 1 116 | 2 488 | 15 669 | 1 576 |
| 1978 Dez. | 104 | 139 318 | 959 | 509 | 137 850 | 28 219 | 60 926 | 27 397 | 1 137 | 2 562 | 16 015 | 1 594 |
| 1979 März | 104 | 143 922 | 690 | 447 | 142 785 | 28 655 | 64 644 | 28 201 | 1 171 | 2 593 | 15 891 | 1 630 |
| 1979 Juni | 104 | 148 016 | 640 | 386 | 146 990 | 29 241 | 67 069 | 29 002 | 1 221 | 2 610 | 16 162 | 1 685 |
| 1979 Sept. | 104 | 152 242 | 520 | 522 | 151 200 | 30 119 | 69 243 | 29 786 | 1 267 | 2 666 | 16 422 | 1 697 |
| 1979 Dez. | 104 | 156 537 | 829 | 796 | 154 912 | 31 268 | 71 821 | 29 352 | 1 297 | 2 794 | 16 603 | 1 777 |
| 1980 März | 104 | 161 106 | 687 | 529 | 159 690 | 32 336 | 73 964 | 30 973 | 1 300 | 2 921 | 16 587 | 1 809 |
| 1980 Juni p) | 104 | 165 647 | 701 | 493 | 164 453 | 33 641 | 75 163 | 32 516 | 1 310 | 3 086 | 16 931 | 1 806 |
| Pensionskassen und Sterbekassen | | | | | | | | | | | | |
| 1977 März | 84 | 22 512 | 89 | 358 | 22 065 | 4 233 | 7 281 | 6 491 | 23 | 331 | 2 449 | 1 257 |
| 1977 Juni | 86 | 23 014 | 132 | 361 | 22 521 | 4 291 | 7 386 | 6 797 | 23 | 331 | 2 474 | 1 239 |
| 1977 Sept. | 90 | 23 637 | 105 | 374 | 23 158 | 4 312 | 7 565 | 7 130 | 23 | 372 | 2 522 | 1 234 |
| 1977 Dez. | 90 | 24 621 | 147 | 525 | 23 949 | 4 313 | 7 856 | 7 582 | 23 | 393 | 2 566 | 1 216 |
| 1978 März | 89 | 24 746 | 102 | 328 | 24 316 | 4 289 | 8 355 | 7 861 | 23 | — | 2 576 | 1 212 |
| 1978 Juni | 92 | 25 535 | 140 | 353 | 25 042 | 4 315 | 8 735 | 8 181 | 16 | — | 2 595 | 1 200 |
| 1978 Sept. | 92 | 25 993 | 117 | 343 | 25 533 | 4 326 | 9 086 | 8 295 | 15 | — | 2 636 | 1 175 |
| 1978 Dez. | 92 | 27 048 | 143 | 567 | 26 338 | 4 311 | 9 451 | 8 701 | 15 | — | 2 693 | 1 167 |
| 1979 März | 95 | 27 423 | 111 | 333 | 26 979 | 4 327 | 9 862 | 8 931 | 15 | — | 2 688 | 1 156 |
| 1979 Juni | 95 | 27 781 | 129 | 353 | 27 299 | 4 265 | 10 073 | 9 090 | 15 | — | 2 706 | 1 150 |
| 1979 Sept. | 95 | 28 315 | 112 | 399 | 27 804 | 4 305 | 10 356 | 9 260 | 15 | — | 2 733 | 1 135 |
| 1979 Dez. | 95 | 29 423 | 164 | 540 | 28 719 | 4 364 | 10 813 | 9 612 | 15 | — | 2 784 | 1 131 |
| 1980 März | 96 | 29 859 | 116 | 415 | 29 328 | 4 423 | 11 092 | 9 909 | 15 | — | 2 769 | 1 120 |
| 1980 Juni p) | 96 | 30 657 | 173 | 508 | 29 976 | 4 508 | 11 304 | 10 240 | 16 | — | 2 795 | 1 113 |
| Krankenversicherungsunternehmen | | | | | | | | | | | | |
| 1977 März | 44 | 8 931 | 85 | 119 | 8 727 | 211 | 4 028 | 3 397 | 63 | — | 863 | 165 |
| 1977 Juni | 45 | 9 366 | 89 | 167 | 9 110 | 230 | 4 159 | 3 580 | 63 | — | 915 | 163 |
| 1977 Sept. | 45 | 9 596 | 81 | 140 | 9 375 | 231 | 4 382 | 3 571 | 62 | — | 967 | 162 |
| 1977 Dez. | 45 | 9 914 | 121 | 118 | 9 675 | 229 | 4 442 | 3 779 | 67 | — | 997 | 161 |
| 1978 März | 44 | 10 431 | 48 | 152 | 10 231 | 233 | 4 705 | 4 016 | 102 | — | 1 016 | 159 |
| 1978 Juni | 43 | 10 770 | 30 | 154 | 10 586 | 231 | 4 846 | 4 209 | 102 | — | 1 041 | 157 |
| 1978 Sept. | 43 | 11 005 | 34 | 158 | 10 813 | 231 | 5 007 | 4 240 | 104 | — | 1 072 | 159 |
| 1978 Dez. | 43 | 11 307 | 141 | 101 | 11 065 | 234 | 5 050 | 4 417 | 118 | — | 1 089 | 157 |
| 1979 März | 43 | 11 639 | — 6 | 170 | 11 475 | 238 | 5 395 | 4 448 | 131 | — | 1 107 | 156 |
| 1979 Juni | 44 | 11 958 | 70 | 169 | 11 719 | 244 | 5 520 | 4 523 | 131 | — | 1 144 | 157 |
| 1979 Sept. | 44 | 12 196 | 73 | 205 | 11 918 | 264 | 5 658 | 4 495 | 152 | — | 1 192 | 157 |
| 1979 Dez. | 44 | 12 609 | 135 | 164 | 12 310 | 305 | 6 029 | 4 389 | 163 | — | 1 250 | 174 |
| 1980 März | 44 | 12 807 | 34 | 94 | 12 679 | 335 | 6 302 | 4 437 | 176 | — | 1 251 | 178 |
| 1980 Juni p) | 43 | 13 262 | 91 | 197 | 12 974 | 379 | 6 460 | 4 505 | 177 | — | 1 277 | 176 |
| Schaden-, Unfall- und Transportversicherungsunternehmen 5) | | | | | | | | | | | | |
| 1977 März | 223 | 33 917 | 696 | 2 255 | 30 966 | 1 040 | 9 626 | 13 945 | 1 921 | 43 | 3 976 | 415 |
| 1977 Juni | 222 | 34 827 | 557 | 2 318 | 31 952 | 1 051 | 9 904 | 14 504 | 1 952 | 42 | 4 092 | 407 |
| 1977 Sept. | 225 | 35 035 | 531 | 1 740 | 32 764 | 1 052 | 10 152 | 14 867 | 2 050 | 41 | 4 191 | 411 |
| 1977 Dez. | 225 | 34 548 | 538 | 886 | 33 124 | 1 047 | 10 006 | 15 285 | 2 022 | 39 | 4 316 | 407 |
| 1978 März | 252 | 37 593 | 706 | 2 201 | 34 686 | 1 046 | 10 755 | 16 172 | 2 033 | 38 | 4 243 | 399 |
| 1978 Juni | 258 | 38 232 | 553 | 2 269 | 35 410 | 1 048 | 11 166 | 16 331 | 2 111 | 40 | 4 318 | 396 |
| 1978 Sept. | 257 | 38 315 | 429 | 1 917 | 35 969 | 1 057 | 11 576 | 16 337 | 2 192 | 36 | 4 373 | 398 |
| 1978 Dez. | 257 | 37 672 | 587 | 1 205 | 35 880 | 1 074 | 11 408 | 16 399 | 2 170 | 35 | 4 385 | 409 |
| 1979 März | 279 | 40 952 | 734 | 3 129 | 37 089 | 1 090 | 12 251 | 16 742 | 2 225 | 34 | 4 348 | 399 |
| 1979 Juni | 285 | 41 368 | 646 | 2 893 | 37 829 | 1 107 | 12 703 | 17 008 | 2 169 | 34 | 4 373 | 435 |
| 1979 Sept. | 286 | 41 762 | 558 | 2 500 | 38 704 | 1 144 | 13 146 | 16 957 | 2 487 | 35 | 4 444 | 491 |
| 1979 Dez. | 285 | 41 167 | 664 | 1 365 | 39 138 | 1 185 | 13 360 | 16 808 | 2 699 | 34 | 4 529 | 523 |
| 1980 März | 295 | 45 058 | 684 | 2 960 | 41 414 | 1 227 | 14 409 | 17 996 | 2 684 | 36 | 4 526 | 536 |
| 1980 Juni p) | 306 | 45 938 | 664 | 2 760 | 42 514 | 1 287 | 14 963 | 18 391 | 2 714 | 38 | 4 599 | 522 |

| Stand am Monatsende | Zahl der erfaßten Institute | Summe der erfaßten Aktiva | Geldmittel 1) (ohne befristete Guthaben bei Kreditinstituten) | Befristete Guthaben bei Kreditinstituten 2) | Vermögensanlagen (ohne befristete Guthaben bei Kreditinstituten) | | | | | | | |
|-------------------------------------|-----------------------------|---------------------------|---|---|--|---|---|-----------------|----------------|--|--|-----------------------------|
| | | | | | Insgesamt | Hypotheken-, Grundschuld- und Rentenschuldforderungen | Namenschuldverreibungen, Schuld-schein-forderungen und Darlehen | Wert-papiere 3) | Beteili-gungen | Darlehen und Vor-auszah-lungen auf Ver-siche-rungs-scheine | Grund-stücke und grund-stücks-gleiche Rechte | Aus-gleichs-forde-rungen 4) |
| Rückversicherungsunternehmen | | | | | | | | | | | | |
| 1977 März | 30 | 10 722 | 85 | 110 | 10 527 | 65 | 4 610 | 3 866 | 944 | — | 940 | 102 |
| Juni | 30 | 10 954 | 97 | 115 | 10 742 | 66 | 4 695 | 3 990 | 944 | — | 946 | 101 |
| Sept. | 30 | 11 247 | 87 | 108 | 11 052 | 66 | 4 842 | 4 135 | 949 | — | 959 | 101 |
| Dez. | 30 | 11 592 | 132 | 111 | 11 349 | 63 | 4 933 | 4 333 | 941 | — | 978 | 101 |
| 1978 März | 30 | 11 838 | 100 | 89 | 11 649 | 62 | 5 141 | 4 405 | 940 | — | 999 | 102 |
| Juni | 29 | 12 188 | 136 | 114 | 11 938 | 66 | 5 248 | 4 603 | 917 | — | 1 003 | 101 |
| Sept. | 29 | 12 578 | 85 | 100 | 12 393 | 65 | 5 540 | 4 745 | 932 | — | 1 012 | 99 |
| Dez. | 29 | 12 864 | 154 | 98 | 12 612 | 64 | 5 619 | 4 849 | 936 | — | 1 046 | 98 |
| 1979 März | 31 | 13 167 | 89 | 137 | 12 941 | 63 | 5 884 | 4 865 | 936 | — | 1 091 | 102 |
| Juni | 31 | 13 421 | 104 | 220 | 13 097 | 76 | 5 965 | 4 900 | 913 | — | 1 136 | 107 |
| Sept. | 31 | 13 507 | 84 | 206 | 13 217 | 76 | 6 018 | 4 915 | 946 | — | 1 157 | 105 |
| Dez. | 31 | 14 201 | 114 | 204 | 13 883 | 104 | 5 974 | 5 349 | 1 150 | — | 1 200 | 106 |
| 1980 März | 31 | 14 483 | 106 | 298 | 14 079 | 103 | 6 106 | 5 235 | 1 309 | — | 1 222 | 104 |
| Juni p) | 31 | 14 705 | 111 | 262 | 14 332 | 78 | 6 151 | 5 414 | 1 318 | — | 1 270 | 101 |

* Quelle: Bundesaufsichtsamt für das Versicherungswesen. — 1 Kassenbestand, Bundesbank- und Postscheckguthaben sowie Salden auf laufenden Konten bei Kreditinstituten. — 2 Mit Laufzeiten

oder Kündigungsfrist von 1 Monat und darüber. — 3 Ohne Schuldbuchforderungen; vgl. Anm. 4. — 4 Einschl. sonstiger Schuldbuchforderungen, die

früher unter „Wertpapiere“ erfaßt waren. — 5 Ab 1. Vj. 1978 werden Transportversicherungsunternehmen erfaßt. — p Vorläufig.

8. Mittelaufkommen bei den Kapitalanlagegesellschaften

| Zeit | Insgesamt 1) | Mittelaufkommen bei den deutschen Publikumsfonds | | | | Netto-Erwerb ausländischer Investment-anteile durch Inländer | Nachrichtlich: Mittelaufkommen bei den deutschen Spezialfonds |
|-----------|--------------|--|----------------|-------------|------------------------|--|---|
| | | zusammen 1) | Aktienfonds 2) | Rentenfonds | Offene Immobilienfonds | | |
| 1968 | 2 611 | 1 663 | 890 | 770 | · | 948 | · |
| 1969 | 5 509 | 3 376 | 1 658 | 1 720 | · | 2 136 | 528 |
| 1970 | 1 526 | 1 508 | 992 | 395 | 120 | 18 | 241 |
| 1971 | 1 513 | 1 779 | 834 | 447 | 497 | — | 254 |
| 1972 | 4 043 | 4 361 | 3) 1 423 | 1 810 | 1 129 | 3) — 321 | 573 |
| 1973 | 1 839 | 1 846 | 1 056 | 624 | 166 | — | 592 |
| 1974 | — 89 | — 132 | 277 | — 360 | — 52 | — | 799 |
| 1975 | 1 690 | 1 650 | 975 | 511 | 163 | — | 1 407 |
| 1976 | 4 475 | 4 512 | 1 489 | 2 783 | 242 | — | 1 333 |
| 1977 | 7 616 | 7 635 | 1 080 | 6 263 | 292 | — | 2 105 |
| 1978 | 6 283 | 6 294 | 613 | 5 170 | 511 | — | 2 284 |
| 1979 | 2 225 | 2 264 | — 163 | 2 236 | 191 | — | 2 189 |
| 1978 Okt. | 172 | 177 | — 60 | 213 | 24 | — | 258 |
| Nov. | 621 | 621 | 163 | 436 | 22 | — | 208 |
| Dez. | 399 | 400 | 39 | 318 | 43 | — | 184 |
| 1979 Jan. | 408 | 407 | 56 | 298 | 53 | — | 435 |
| Febr. | 503 | 511 | 118 | 362 | 31 | — | 146 |
| März | 230 | 229 | 38 | 168 | 23 | — | 122 |
| April | 122 | 122 | 12 | 77 | 33 | — | 129 |
| Mai | — 21 | — 18 | — 19 | — 3 | 4 | — | 113 |
| Juni | 87 | 90 | — 30 | 112 | 9 | — | 128 |
| Juli | 110 | 118 | — 74 | 161 | 31 | — | 162 |
| Aug. | 461 | 464 | — 16 | 472 | 7 | — | 112 |
| Sept. | 25 | 27 | — 82 | 105 | 4 | — | 112 |
| Okt. | 50 | 56 | — 88 | 142 | 2 | — | 118 |
| Nov. | 182 | 187 | — 23 | 218 | — 7 | — | 289 |
| Dez. | 68 | 71 | — 55 | 124 | 1 | — | 323 |
| 1980 Jan. | — 96 | — 91 | — 90 | — 23 | 22 | — | 324 |
| Febr. | — 48 | — 43 | — 55 | 3 | 9 | — | 199 |
| März | — 463 | — 454 | — 140 | — 310 | — 4 | — | 177 |
| April | — 149 | — 146 | — 76 | — 62 | — 8 | — | 158 |
| Mai | — 121 | — 119 | — 88 | — 27 | — 4 | — | 118 |
| Juni | — 123 | — 124 | — 92 | — 47 | 15 | — | 155 |
| Juli | — 121 | — 118 | — 116 | — 41 | 39 | — | 288 |
| Aug. | 245 | 248 | 13 | 211 | 24 | — | 92 |
| Sept. | — 141 | — 138 | — 85 | — 84 | 31 | — | 72 |

1 Bis einschl. Dezember 1969 ohne Immobilienfonds. — 2 Einschl. gemischter Fonds, die neben Aktien auch Rentenwerte in ihrem Vermögen

halten. — 3 Im April 1972 wurden für 104 Mio DM ausländische Investmentanteile in Anteile deutscher Publikumsfonds umgetauscht.

Differenzen in den Summen durch Runden der Zahlen.

VII. Öffentliche Finanzen

1. Steuereinnahmen der Gebietskörperschaften und des Lastenausgleichsfonds

| Mio DM | | | | | | | | | |
|-------------|-----------|--------------------|---------|---------|-----------------------|----------------------------|-----------|--------------|---|
| Zeit | Insgesamt | Zentrale Haushalte | | | | | Gemeinden | | Saldo nicht verrechneter Steueranteile 2) |
| | | zusammen | Bund | Länder | Lastenausgleichsfonds | Europäische Gemeinschaften | zusammen | Stadtstaaten | |
| 1974 1) | 239 618 | 206 820 | 119 413 | 83 347 | 1 299 | 2 761 | 32 683 | 3 061 | + 115 |
| 1975 | 242 068 | 208 747 | 120 012 | 81 560 | 1 241 | 5 933 | 33 273 | 3 192 | + 49 |
| 1976 | 268 076 | 230 170 | 131 784 | 90 579 | 1 320 | 6 488 | 37 749 | 3 525 | + 156 |
| 1977 | 299 444 | 257 335 | 144 943 | 103 192 | 1 343 | 7 857 | 42 199 | 3 793 | - 90 |
| 1978 | 319 101 | 275 394 | 155 183 | 110 485 | 888 | 8 838 | 43 692 | 3 826 | + 15 |
| 1979 | 342 824 | 297 839 | 167 414 | 120 015 | 264 | 10 144 | 45 125 | 3 930 | - 140 |
| 1979 1. Vj. | 79 522 | 66 889 | 36 881 | 27 393 | 207 | 2 408 | 9 367 | 1 044 | + 3 266 |
| 2. " | 79 334 | 68 313 | 38 462 | 27 389 | 22 | 2 440 | 11 250 | 916 | - 229 |
| 3. " | 88 612 | 76 719 | 43 105 | 31 180 | 18 | 2 417 | 11 291 | 1 089 | + 603 |
| 4. " | 95 355 | 85 917 | 48 967 | 34 053 | 18 | 2 880 | 13 217 | 881 | - 3 779 |
| 1980 1. Vj. | 86 033 | 71 499 | 39 989 | 28 921 | 64 | 2 526 | 10 519 | 1 071 | + 4 015 |
| 2. " | 85 615 | 73 517 | 41 810 | 29 198 | 3 | 2 505 | 12 154 | 941 | - 56 |
| 3. " p) | ... | 79 004 | 43 921 | 32 125 | 2 | 2 956 | ... | ... | ... |
| 1979 Juli | . | 23 740 | 13 700 | 9 254 | 7 | 779 | . | . | . |
| Aug. | . | 22 907 | 12 918 | 9 109 | 7 | 871 | . | . | . |
| Sept. | . | 30 072 | 16 486 | 12 816 | 4 | 767 | . | . | . |
| Okt. | . | 22 022 | 12 852 | 8 340 | 6 | 825 | . | . | . |
| Nov. | . | 21 690 | 12 301 | 8 433 | 4 | 951 | . | . | . |
| Dez. | . | 42 205 | 23 813 | 17 280 | 8 | 1 104 | . | . | . |
| 1980 Jan. | . | 20 750 | 11 404 | 8 535 | 23 | 787 | . | . | . |
| Febr. | . | 21 554 | 12 522 | 8 052 | 21 | 958 | . | . | . |
| März | . | 29 195 | 16 062 | 12 333 | 20 | 780 | . | . | . |
| April | . | 20 624 | 12 040 | 7 746 | 1 | 838 | . | . | . |
| Mai | . | 20 927 | 11 962 | 8 126 | 3 | 836 | . | . | . |
| Juni | . | 31 966 | 17 808 | 13 326 | 0 | 832 | . | . | . |
| Juli | . | 24 178 | 13 645 | 9 522 | 0 | 1 011 | . | . | . |
| Aug. p) | . | 22 924 | 12 640 | 9 202 | 2 | 1 080 | . | . | . |
| Sept. p) | . | 31 902 | 17 635 | 13 401 | 0 | 865 | . | . | . |

1 Ohne konjunkturpolitisch motivierte Sondersteuern. - 2 Differenz zwischen dem in der betreffenden Periode bei den Länderkassen eingeleiteten Beträgen. - p Vorläufig.

gangenen Gemeindeanteil an der Einkommensteuer (siehe Tab. VII, 2) und den im gleichen Zeitraum tatsächlich an die Gemeinden weiter-

geleiteten Beträgen. - p Vorläufig. Differenzen in den Summen durch Runden der Zahlen.

2. Aufgliederung nach Steuerarten

| Mio DM | | | | | | | | | | | | | | |
|-------------|--------------|---------------------------|------------|----------------------------|--------------------|---------------------|---------------------------------------|----------------|---------------------|------------------------|------------------------|---|------------------------|-----------------|
| Zeit | Insgesamt 1) | Gemeinschaftliche Steuern | | | | | | | | | | Nachrichtlich: Gemeindeanteil an den Einkommensteuern | | |
| | | Einkommensteuern 2) | | | | | Umsatzsteuern 3) (einschl. EG-Anteil) | | | Gewerbesteuerumlage 4) | Reine Bundessteuern 5) | | Reine Ländersteuern 5) | EG-Anteil Zölle |
| | | zusammen | Lohnsteuer | Veranlagte Einkommensteuer | Körperschaftsteuer | Kapitalertragsteuer | zusammen | Mehrwertsteuer | Einfuhrumsatzsteuer | | | | | |
| 1974 6) | 219 346 | 111 731 | 71 960 | 26 793 | 10 403 | 2 574 | 51 170 | 32 853 | 18 317 | 7 345 | 34 550 | 11 790 | 2 761 | 13 826 |
| 1975 | 221 393 | 111 491 | 71 191 | 28 001 | 10 054 | 2 246 | 54 082 | 35 722 | 18 361 | 6 888 | 33 611 | 12 143 | 3 177 | 13 887 |
| 1976 | 244 456 | 125 622 | 80 609 | 30 860 | 11 840 | 2 313 | 58 459 | 36 559 | 21 900 | 7 319 | 35 646 | 13 788 | 3 620 | 15 606 |
| 1977 | 273 671 | 146 492 | 90 773 | 35 508 | 16 830 | 3 381 | 62 684 | 39 357 | 23 327 | 8 741 | 37 131 | 14 983 | 3 641 | 17 679 |
| 1978 | 292 627 | 152 629 | 92 013 | 37 426 | 19 824 | 3 366 | 73 266 | 46 635 | 26 631 | 8 760 | 39 342 | 15 039 | 3 590 | 18 122 |
| 1979 | 316 421 | 161 340 | 97 067 | 37 551 | 22 912 | 3 809 | 84 206 | 50 996 | 33 210 | 9 597 | 40 656 | 16 604 | 4 018 | 18 847 |
| 1979 1. Vj. | 71 049 | 37 527 | 21 360 | 9 831 | 5 623 | 714 | 20 347 | 13 299 | 7 048 | 284 | 7 902 | 4 058 | 930 | 4 367 |
| 2. " | 72 429 | 35 848 | 20 768 | 8 792 | 5 415 | 872 | 19 449 | 11 462 | 7 987 | 2 198 | 9 823 | 4 115 | 998 | 4 138 |
| 3. " | 81 527 | 41 595 | 25 018 | 9 453 | 5 531 | 1 593 | 21 881 | 13 262 | 8 619 | 2 382 | 10 189 | 4 493 | 987 | 4 826 |
| 4. " | 91 415 | 46 370 | 29 921 | 9 475 | 6 344 | 630 | 22 529 | 12 973 | 9 556 | 4 733 | 12 742 | 3 938 | 1 103 | 5 515 |
| 1980 1. Vj. | 76 420 | 39 800 | 23 763 | 9 471 | 5 627 | 939 | 23 983 | 14 119 | 9 864 | 49 | 7 932 | 3 744 | 1 012 | 4 985 |
| 2. " | 78 491 | 39 582 | 24 801 | 8 382 | 5 425 | 973 | 22 235 | 11 790 | 10 445 | 1 635 | 10 091 | 3 852 | 1 096 | 4 978 |
| 3. " p) | 84 746 | 45 181 | 29 219 | 9 076 | 5 123 | 1 762 | 22 100 | 12 309 | 9 791 | 1 693 | 10 254 | 4 378 | 1 141 | 5 744 |
| 1979 Juli | 25 063 | 10 630 | 8 693 | 806 | 293 | 838 | 7 353 | 4 613 | 2 740 | 1 750 | 3 656 | 1 340 | 334 | 1 330 |
| Aug. | 24 124 | 9 592 | 8 318 | 434 | 207 | 633 | 7 824 | 4 742 | 3 082 | 621 | 3 683 | 2 073 | 332 | 1 225 |
| Sept. | 32 339 | 21 372 | 8 008 | 8 212 | 5 031 | 121 | 6 705 | 3 907 | 2 798 | 11 | 2 850 | 1 080 | 321 | 2 271 |
| Okt. | 23 248 | 9 347 | 8 003 | 787 | 308 | 250 | 6 760 | 3 804 | 2 957 | 1 771 | 3 787 | 1 199 | 383 | 1 231 |
| Nov. | 22 833 | 8 651 | 7 843 | 354 | 313 | 140 | 7 735 | 4 364 | 3 371 | 821 | 3 601 | 1 858 | 369 | 1 148 |
| Dez. | 45 334 | 28 372 | 14 075 | 8 334 | 5 723 | 240 | 8 034 | 4 805 | 3 228 | 2 341 | 5 355 | 881 | 351 | 3 137 |
| 1980 Jan. | 22 292 | 11 517 | 9 250 | 1 183 | 659 | 424 | 7 913 | 5 095 | 2 818 | 171 | 1 637 | 1 073 | 323 | 1 565 |
| Febr. | 22 722 | 8 077 | 7 460 | 464 | 10 | 144 | 8 994 | 5 385 | 3 609 | 100 | 3 539 | 1 635 | 376 | 1 188 |
| März | 31 407 | 20 206 | 7 053 | 7 824 | 4 958 | 370 | 7 076 | 3 640 | 3 436 | 21 | 2 755 | 1 036 | 313 | 2 232 |
| April | 21 822 | 8 773 | 7 536 | 449 | 461 | 328 | 7 264 | 3 658 | 3 606 | 1 187 | 3 224 | 1 004 | 370 | 1 198 |
| Mai | 22 109 | 8 511 | 7 767 | 133 | 370 | 242 | 7 563 | 4 113 | 3 450 | 440 | 3 445 | 1 785 | 364 | 1 185 |
| Juni | 34 561 | 22 298 | 9 498 | 7 801 | 4 595 | 404 | 7 408 | 4 020 | 3 388 | 8 | 3 422 | 1 064 | 362 | 2 595 |
| Juli | 25 790 | 11 858 | 10 317 | 433 | 115 | 993 | 7 575 | 4 128 | 3 447 | 1 264 | 3 397 | 1 306 | 392 | 1 613 |
| Aug. p) | 24 383 | 10 556 | 9 315 | 222 | 216 | 604 | 7 673 | 4 259 | 3 415 | 421 | 3 404 | 1 950 | 378 | 1 460 |
| Sept. p) | 34 573 | 22 768 | 9 387 | 8 422 | 4 793 | 166 | 6 852 | 3 922 | 2 930 | 9 | 3 453 | 1 122 | 370 | 2 671 |

1 Im Gegensatz zur Summe in Tab. VII, 1 sind hier die Einnahmen aus Lastenausgleichsabgaben, aus der Gewerbesteuer nach Ertrag und Kapital (abzüglich der Umlage), aus der Lohnsummensteuer, aus den Grundsteuern und aus sonstigen Gemeindesteuern sowie der Saldo nicht verrechneter Steueranteile nicht enthalten. - 2 Ab 1970 wird das Aufkommen aus Lohn-

und veranlagter Einkommensteuer im Verhältnis 43 : 43 : 14, ab 1980 im Verhältnis 42,5 : 42,5 : 15 auf Bund, Länder und Gemeinden, das Aufkommen aus Körperschaft- und Kapitalertragsteuer im Verhältnis 50 : 50 auf Bund und Länder verteilt. - 3 1974: Bund = 63 %, Länder = 37 %, 1975: Bund = 68,25 %, Länder = 31,75 %, 1976 und 1977: Bund = 69 %,

Länder = 31 %, 1978 bis 1980: Bund = 67,5 %, Länder 32,5 %; von den genannten Bundesanteilen geht seit 1975 der EG-Anteil ab. - 4 Bund und Länder je 50 %. - 5 Aufgliederung s. Tab. VII, 3. - 6 Ohne konjunkturpolitisch motivierte Sondersteuern. - p Vorläufig.

3. Einzelne Steuern des Bundes, der Länder und der Gemeinden

| Mio DM | | | | | | | | | | | | | | |
|-------------|---------------------|-----------------|-------------|-------------------|--------------------------|---------------------------|---------------------|----------------|---------------------|----------------------|---------------------|------------------|--------------|-----------------------------|
| Zeit | Reine Bundessteuern | | | | | | Reine Ländersteuern | | | | Gemeindesteuern | | | |
| | Ergänzungsabgabe | Mineralölsteuer | Tabaksteuer | Branntweinabgaben | Kapitalverkehrsteuern 1) | sonstige Bundessteuern 2) | Biersteuer | Vermögensteuer | Kraftfahrzeugsteuer | übrige Ländersteuern | Gewerbesteuer (EUK) | Lohnsummensteuer | Grundsteuern | sonstige Gemeindesteuern 3) |
| 1974 | 2 160 | 16 052 | 8 952 | 3 288 | 1 615 | 2 483 | 1 262 | 3 410 | 5 159 | 1 958 | 18 774 | 2 794 | 3 521 | 1 228 |
| 1975 | 695 | 17 121 | 8 886 | 3 122 | 1 743 | 2 043 | 1 275 | 3 339 | 5 303 | 2 227 | 17 898 | 2 998 | 4 150 | 1 276 |
| 1976 | 762 | 18 121 | 9 379 | 3 367 | 1 850 | 2 168 | 1 317 | 3 917 | 5 630 | 2 925 | 20 113 | 3 221 | 4 800 | 1 485 |
| 1977 | 241 | 19 184 | 9 803 | 3 743 | 1 980 | 2 179 | 1 287 | 4 995 | 5 929 | 2 771 | 23 028 | 3 454 | 5 291 | 1 397 |
| 1978 | 120 | 20 462 | 10 459 | 3 919 | 2 123 | 2 259 | 1 258 | 4 525 | 6 282 | 2 975 | 24 003 | 3 326 | 5 480 | 1 538 |
| 1979 | 64 | 21 140 | 10 701 | 4 012 | 2 278 | 2 460 | 1 252 | 4 482 | 7 576 | 3 293 | 25 060 | 3 324 | 5 705 | 1 648 |
| 1979 1. Vj. | 21 | 3 273 | 2 059 | 1 193 | 738 | 618 | 278 | 1 177 | 1 750 | 853 | 5 950 | 909 | 1 284 | 409 |
| 2. " | 16 | 5 064 | 2 612 | 1 001 | 524 | 606 | 321 | 1 066 | 1 944 | 783 | 6 460 | 752 | 1 460 | 409 |
| 3. " | 13 | 5 511 | 2 637 | 894 | 541 | 594 | 335 | 1 102 | 2 237 | 818 | 6 531 | 842 | 1 655 | 421 |
| 4. " | 14 | 7 292 | 3 393 | 925 | 476 | 643 | 317 | 1 137 | 1 644 | 839 | 6 120 | 822 | 1 305 | 409 |
| 1980 1. Vj. | 10 | 3 497 | 1 819 | 1 137 | 829 | 638 | 287 | 1 170 | 1 328 | 959 | 6 831 | 828 | 1 386 | 454 |
| 2. " | 8 | 5 209 | 2 716 | 994 | 553 | 609 | 316 | 1 157 | 1 528 | 851 | 6 850 | 21 | 1 448 | 438 |
| 3. " p) | 11 | 5 375 | 2 844 | 850 | 581 | 594 | 342 | 1 122 | 2 097 | 817 | ... | ... | ... | ... |
| 1979 Juli | 4 | 2 117 | 863 | 298 | 164 | 208 | 119 | 108 | 825 | 289 | . | . | . | . |
| Aug. | 5 | 1 958 | 983 | 323 | 225 | 189 | 111 | 885 | 780 | 297 | . | . | . | . |
| Sept. | 4 | 1 435 | 791 | 272 | 151 | 196 | 105 | 109 | 632 | 233 | . | . | . | . |
| Okt. | 4 | 2 204 | 952 | 274 | 155 | 197 | 111 | 92 | 701 | 296 | . | . | . | . |
| Nov. | 5 | 1 805 | 1 100 | 309 | 178 | 204 | 114 | 918 | 541 | 285 | . | . | . | . |
| Dez. | 5 | 3 283 | 1 341 | 342 | 143 | 241 | 92 | 128 | 403 | 259 | . | . | . | . |
| 1980 Jan. | 10 | 467 | 361 | 373 | 180 | 245 | 116 | 139 | 515 | 304 | . | . | . | . |
| Febr. | 3 | 1 641 | 887 | 412 | 427 | 175 | 80 | 865 | 363 | 327 | . | . | . | . |
| März | 3 | 1 389 | 571 | 352 | 223 | 218 | 91 | 165 | 451 | 328 | . | . | . | . |
| April | 1 | 1 586 | 899 | 356 | 195 | 187 | 98 | 104 | 508 | 294 | . | . | . | . |
| Mai | 4 | 1 800 | 934 | 311 | 187 | 209 | 104 | 944 | 458 | 279 | . | . | . | . |
| Juni | 3 | 1 824 | 883 | 327 | 172 | 213 | 114 | 109 | 562 | 278 | . | . | . | . |
| Juli | 4 | 1 795 | 946 | 290 | 183 | 179 | 122 | 69 | 831 | 283 | . | . | . | . |
| Aug. p) | 3 | 1 731 | 935 | 277 | 241 | 217 | 109 | 943 | 624 | 275 | . | . | . | . |
| Sept. p) | 3 | 1 849 | 964 | 282 | 157 | 198 | 112 | 109 | 642 | 259 | . | . | . | . |

1 Kapitalverkehrsteuern (Börsenumsatzsteuer, Gesellschaftsteuer), Versicherungssteuer und Wechsel-

steuer. — 2 Übrige Verbrauchsteuern einschließlich des dem Bund verbleibenden Anteils an den Zoll-

einnahmen (1979: 93 Mio DM). — 3 Ab 1974 einschl. steuerähnlicher Einnahmen. — p Vorläufig.

4. Sondereinlagen des Bundes und der Länder bei der Deutschen Bundesbank

| Mio DM | | | | | | | | | | | | | | |
|--|------------|--------|--------|-------|-------|--------|-------|------|------|-------|------|-------|------|------|
| Art der Einlagen | Stand Ende | | | | | | | | | | 1977 | | | |
| | 1969 | 1970 | 1971 | 1972 | 1973 | 1974 | 1975 | 1976 | 1977 | 1977 | 1977 | 1977 | 1977 | 1977 |
| | | | | | | | | | | Febr. | März | April | Mal | Juni |
| 1. Obligatorische Konjunkturausgleichsrücklagen aus den Jahren 1969 und 1970 | 436 | 2 936 | 2 936 | 2 936 | 2 936 | 2 922 | 1 668 | — | — | — | — | — | — | — |
| Bund | — | 1 500 | 1 500 | 1 500 | 1 500 | 1 500 | 1 477 | — | — | — | — | — | — | — |
| Länder | 436 | 1 436 | 1 436 | 1 436 | 1 436 | 1 422 | 191 | — | — | — | — | — | — | — |
| 2. Freiwillige Konjunkturausgleichsrücklagen aus dem Jahre 1971 | — | — | 1 195 | 1 000 | 1 000 | 1 000 | 1 000 | 1 | — | — | — | — | — | — |
| Bund | — | — | 1 000 | 1 000 | 1 000 | 1 000 | 1 000 | 1 | — | — | — | — | — | — |
| Länder | — | — | 195 | — | — | — | — | — | — | — | — | — | — | — |
| 3. Stabilitätzuschlag | — | — | — | — | 934 | 3 462 | 543 | 92 | 142 | 90 | 64 | 48 | — | — |
| Bund | — | — | — | — | 389 | 1 545 | 543 | 92 | 142 | 90 | 64 | 48 | — | — |
| Länder 1) | — | — | — | — | 546 | 1 917 | — | — | — | — | — | — | — | — |
| 4. Investitionsteuer | — | — | — | — | 235 | 868 | 244 | 117 | — | — | — | — | — | — |
| Bund | — | — | — | — | 147 | 632 | 244 | 117 | — | — | — | — | — | — |
| Länder | — | — | — | — | 88 | 237 | — | — | — | — | — | — | — | — |
| 5. Stilllegung von Steuereinnahmen 1973 | — | — | — | — | 690 | — | — | — | — | — | — | — | — | — |
| Bund | — | — | — | — | 610 | — | — | — | — | — | — | — | — | — |
| Länder | — | — | — | — | 80 | — | — | — | — | — | — | — | — | — |
| 6. Stabilitätsanleihe des Bundes | — | 3) 256 | — | — | 2 500 | 2 500 | — | — | — | — | — | — | — | — |
| 7. Konjunkturzuschlag zu den Einkommensteuern | — | 2 189 | 5 879 | 251 | 170 | — | — | — | — | — | — | — | — | — |
| 8. Sondereinlagen, insgesamt | 436 | 5 381 | 10 010 | 4 188 | 8 466 | 10 753 | 3 455 | 210 | 142 | 90 | 64 | 48 | — | — |
| Bund | — | 1 756 | 2 500 | 2 500 | 6 146 | 7 177 | 3 264 | 210 | 142 | 90 | 64 | 48 | — | — |
| Länder 1) | 436 | 1 436 | 1 631 | 1 436 | 2 150 | 3 576 | 191 | — | — | — | — | — | — | — |
| Konjunkturzuschlag zu den Einkommensteuern 2) | — | 2 189 | 5 879 | 251 | 170 | — | — | — | — | — | — | — | — | — |

1 Einschl. der den Gemeinden zustehenden Mittel (14 % des Aufkommens aus dem Zuschlag zur veranlagten Einkommensteuer und zur Lohnsteuer), die mit auf den Länderkonten verwahrt werden. — 2 Im Gegensatz zu den übrigen Sondereinlagen

handelt es sich bei dem Konjunkturzuschlag um Mittel, die den privaten Haushalten sowie den Unternehmen nur vorübergehend entzogen wurden und ab Mitte Juni 1972 zurückzahlen waren; sie können deshalb weder den Bundes- noch den

Ländereinlagen zugerechnet werden. — 3 Bildungsanleihe des Bundes. Differenzen in den Summen durch Runden der Zahlen.

VII. Öffentliche Finanzen

5. Verschuldung der öffentlichen Haushalte *)

Mio DM

| Stand am Monatsende | Ins-gesamt | Buch-kredite der Bundes-bank | Unver-zins-liche Schatz-anwei-sungen | Steuer-gut-scheine | Kassen-obliga-tionen | Bundes-obliga-tionen 1) | Bundes-schatz-briefe | Anlei-hen 1) | Bank-kredite 2) | Darlehen von Nichtbanken | | Altschulden | | | |
|--|------------|------------------------------|--------------------------------------|--------------------|----------------------|-------------------------|----------------------|--------------|-----------------|----------------------------|--------------|---|--------------------------|------------------------|-----------------|
| | | | | | | | | | | Sozial-ver-siche-rungen 3) | son-stige 2) | Ab-lösungs-und Ent-schädi-gungs-schuld 1) | Aus-gleichs-forde-rungen | Dek-kungs-forde-rungen | son-stige 1) 4) |
| Öffentliche Haushalte insgesamt | | | | | | | | | | | | | | | |
| 1974 Dez. | 192 383 | 1 232 | 5 299 | 38 | 1 978 | — | 4 725 | 26 215 | 107 795 | 16 954 | 6 969 | 629 | 18 431 | 1 432 | 686 |
| 1975 Dez. | 256 389 | 361 | 12 246 | 31 | 6 401 | — | 9 802 | 30 878 | 150 139 | 18 426 | 7 638 | 524 | 18 199 | 1 065 | 680 |
| 1976 Dez. | 296 650 | 1 795 | 8 409 | 11 | 11 194 | — | 14 474 | 37 627 | 180 932 | 12 953 | 9 581 | 463 | 17 966 | 688 | 557 |
| 1977 Dez. | 328 484 | 905 | 8 554 | 0 | 20 005 | — | 21 956 | 41 542 | 195 219 | 10 342 | 10 925 | 397 | 17 710 | 440 | 490 |
| 1978 Dez. | 370 811 | 156 | 8 570 | — | 25 266 | — | 24 734 | 45 179 | 227 075 | 10 144 | 11 118 | 338 | 17 446 | 251 | 536 |
| 1979 März | 382 346 | — | 7 473 | — | 25 867 | — | 25 305 | 45 206 | 237 044 | 10 287 | 12 640 | 336 | 17 409 | 251 | 529 |
| Juni | 393 376 | — | 7 309 | — | 22 782 | — | 26 113 | 48 227 | 246 338 | 10 165 | 14 180 | 273 | 17 330 | 145 | 514 |
| Sept. | 400 260 | — | 7 095 | — | 22 566 | — | 26 919 | 52 432 | 251 623 | 9 961 | 11 477 | 272 | 17 274 | 145 | 496 |
| Dez. | 413 935 | 309 | 8 122 | — | 21 277 | 592 | 26 625 | 54 197 | 262 087 | 10 125 | 12 517 | 269 | 17 174 | 145 | 495 |
| 1980 März | 425 237 | 982 | 8 190 | — | 20 260 | 1 449 | 26 314 | 54 337 | 269 778 | 10 419 | 15 439 | 269 | 17 136 | 145 | 518 |
| Juni | 442 231 | 95 | 6 558 | — | 21 010 | 5 836 | 25 487 | 57 879 | 280 311 | 10 510 | 17 213 | 216 | 17 032 | 69 | 16 |
| Bund | | | | | | | | | | | | | | | |
| 1974 Dez. | 72 138 | 1 077 | 5 099 | — | 1 515 | — | 4 725 | 15 418 | 20 807 | 8 121 | 2 737 | 629 | 11 368 | — | 643 |
| 1975 Dez. | 108 502 | — | 11 553 | — | 5 585 | — | 9 802 | 18 160 | 38 206 | 9 336 | 3 390 | 524 | 11 306 | — | 639 |
| 1976 Dez. | 128 449 | 1 651 | 7 908 | — | 10 174 | — | 14 474 | 23 283 | 49 319 | 4 230 | 5 162 | 463 | 11 259 | — | 527 |
| 1977 Dez. | 150 150 | 822 | 8 504 | — | 18 897 | — | 21 956 | 27 439 | 52 405 | 1 916 | 6 150 | 397 | 11 192 | — | 472 |
| 1978 Dez. | 177 518 | — | 8 570 | — | 24 358 | — | 24 734 | 31 054 | 68 201 | 2 079 | 6 528 | 338 | 11 122 | — | 533 |
| 1979 März | 184 920 | — | 7 473 | — | 24 809 | — | 25 305 | 30 780 | 74 711 | 2 104 | 7 785 | 336 | 11 090 | — | 527 |
| Juni | 192 998 | — | 7 309 | — | 22 352 | — | 26 113 | 34 226 | 79 779 | 2 094 | 9 254 | 273 | 11 086 | — | 512 |
| Sept. | 196 994 | — | 7 095 | — | 22 136 | — | 26 919 | 38 636 | 81 827 | 1 944 | 6 617 | 272 | 11 055 | — | 494 |
| Dez. | 202 632 | — | 8 122 | — | 20 847 | 592 | 26 625 | 40 575 | 84 236 | 2 158 | 7 663 | 269 | 11 051 | — | 493 |
| 1980 März 5) | 213 702 | 982 | 8 190 | — | 19 830 | 1 449 | 26 314 | 42 248 | 89 437 | 2 353 | 10 953 | 269 | 11 015 | 145 | 516 |
| Juni | 224 808 | — | 6 558 | — | 20 610 | 5 836 | 25 487 | 45 944 | 93 973 | 2 487 | 12 604 | 216 | 11 011 | 69 | 14 |
| Lastenausgleichsfonds | | | | | | | | | | | | | | | |
| 1974 Dez. | 5 391 | 16 | — | — | 283 | — | — | 1 286 | 1 328 | 476 | 571 | — | — | 1 432 | — |
| 1975 Dez. | 5 179 | — | — | — | 283 | — | — | 1 478 | 1 433 | 400 | 521 | — | — | 1 065 | — |
| 1976 Dez. | 4 813 | — | — | — | 283 | — | — | 1 616 | 1 314 | 366 | 545 | — | — | 688 | — |
| 1977 Dez. | 3 771 | — | — | — | 150 | — | — | 1 622 | 938 | 158 | 463 | — | — | 440 | — |
| 1978 Dez. | 3 129 | — | — | — | — | — | — | 1 486 | 787 | 93 | 513 | — | — | 251 | — |
| 1979 März | 3 586 | — | — | — | — | — | — | 1 904 | 745 | 93 | 594 | — | — | 251 | — |
| Juni | 3 259 | — | — | — | — | — | — | 1 734 | 724 | 91 | 565 | — | — | 145 | — |
| Sept. | 2 963 | — | — | — | — | — | — | 1 727 | 568 | 49 | 473 | — | — | 145 | — |
| Dez. | 2 891 | — | — | — | — | — | — | 1 717 | 565 | 28 | 437 | — | — | 145 | — |
| 1980 März 5) | (2 844) | — | — | — | (—) | — | — | (1 679) | (558) | (27) | (436) | — | — | (145) | — |
| Juni | (2 750) | — | — | — | (—) | — | — | (1 686) | (547) | (24) | (424) | — | — | (69) | — |
| ERP-Sondervermögen | | | | | | | | | | | | | | | |
| 1974 Dez. | 1 156 | — | — | — | — | — | — | — | 873 | — | 283 | — | — | — | — |
| 1975 Dez. | 1 297 | — | — | — | — | — | — | — | 1 047 | — | 250 | — | — | — | — |
| 1976 Dez. | 1 753 | — | — | — | — | — | — | — | 1 503 | — | 250 | — | — | — | — |
| 1977 Dez. | 1 634 | — | — | — | — | — | — | — | 1 384 | — | 250 | — | — | — | — |
| 1978 Dez. | 1 325 | — | — | — | — | — | — | — | 1 075 | — | 250 | — | — | — | — |
| 1979 März | 1 464 | — | — | — | — | — | — | — | 1 214 | — | 250 | — | — | — | — |
| Juni | 1 636 | — | — | — | — | — | — | — | 1 386 | — | 250 | — | — | — | — |
| Sept. | 1 811 | — | — | — | — | — | — | — | 1 561 | — | 250 | — | — | — | — |
| Dez. | 2 106 | — | — | — | — | — | — | — | 1 856 | — | 250 | — | — | — | — |
| 1980 März | 2 245 | — | — | — | — | — | — | — | 1 995 | — | 250 | — | — | — | — |
| Juni | 2 468 | — | — | — | — | — | — | — | 2 218 | — | 250 | — | — | — | — |
| Länder | | | | | | | | | | | | | | | |
| 1974 Dez. | 47 323 | 140 | 200 | 38 | 180 | — | — | 9 009 | 25 481 | 4 233 | 938 | — | 7 063 | — | 43 |
| 1975 Dez. | 67 001 | 361 | 692 | 31 | 533 | — | — | 10 764 | 42 271 | 4 397 | 1 019 | — | 6 893 | — | 40 |
| 1976 Dez. | 81 805 | 144 | 501 | 11 | 738 | — | — | 12 271 | 56 219 | 3 951 | 1 233 | — | 6 708 | — | 28 |
| 1977 Dez. | 89 583 | 82 | 50 | 0 | 958 | — | — | 12 067 | 64 179 | 3 867 | 1 845 | — | 6 518 | — | 17 |
| 1978 Dez. | 6)102 139 | 156 | — | — | 908 | — | — | 12 298 | 76 846 | 3 815 | 1 790 | — | 6 324 | — | 2 |
| 1979 März | 105 627 | — | — | — | 1 058 | — | — | 12 197 | 80 182 | 3 910 | 1 959 | — | 6 319 | — | 2 |
| Juni | 107 733 | — | — | — | 430 | — | — | 11 968 | 83 255 | 3 751 | 2 083 | — | 6 244 | — | 2 |
| Sept. | 109 942 | — | — | — | 430 | — | — | 11 769 | 85 675 | 3 688 | 2 160 | — | 6 219 | — | 2 |
| Dez. | 115 900 | 309 | — | — | 430 | — | — | 11 618 | 91 486 | 3 651 | 2 280 | — | 6 123 | — | 2 |
| 1980 März | 118 140 | — | — | — | 430 | — | — | 11 819 | 93 739 | 3 678 | 2 350 | — | 6 122 | — | 2 |
| Juni | 122 755 | 95 | — | — | 400 | — | — | 11 695 | 98 478 | 3 623 | 2 442 | — | 6 021 | — | 2 |
| Gemeinden 7) | | | | | | | | | | | | | | | |
| 1974 Dez. | 66 375 | — | — | — | — | — | — | 503 | 59 307 | 4 124 | 2 440 | — | — | — | 1 |
| 1975 Dez. | 74 411 | — | — | — | — | — | — | 475 | 67 183 | 4 294 | 2 458 | — | — | — | 1 |
| 1976 Dez. | 79 830 | — | — | — | — | — | — | 456 | 72 576 | 4 406 | 2 391 | — | — | — | 1 |
| 1977 Dez. | 83 345 | — | — | — | — | — | — | 414 | 76 312 | 4 401 | 2 217 | — | — | — | 1 |
| 1978 Dez. | 86 700 | — | — | — | — | — | — | 341 | 80 165 | 4 157 | 2 037 | — | — | — | 0 |
| 1979 März | 86 750 | — | — | — | — | — | — | 326 | 80 192 | 4 180 | 2 052 | — | — | — | 0 |
| Juni | 87 750 | — | — | — | — | — | — | 300 | 81 192 | 4 230 | 2 027 | — | — | — | 0 |
| Sept. | 88 550 | — | — | — | — | — | — | 300 | 81 992 | 4 280 | 1 977 | — | — | — | 0 |
| Dez. | 90 406 | — | — | — | — | — | — | 287 | 83 943 | 4 288 | 1 888 | — | — | — | 0 |
| 1980 März | 91 150 | — | — | — | — | — | — | 270 | 84 606 | 4 388 | 1 886 | — | — | — | 0 |
| Juni | 92 200 | — | — | — | — | — | — | 240 | 85 642 | 4 400 | 1 918 | — | — | — | 0 |

* Ohne Verschuldung der Haushalte untereinander. — 1 Ohne die im Bestand der Emittenten befindlichen Stücke. — 2 Einschl. bei ausländischen Stellen aufgenommene Darlehen. — 3 Einschl. Schuldbuchforderungen und Schatzbriefe. — 4 Hauptsächlich auf fremde Währung lautende Altschulden gemäß Londoner Schuldenabkommen. — 5 Der Bund hat die

Schulden des Lastenausgleichsfonds mitübernommen. Diese werden ab 1980 zusammen mit der eigentlichen Bundesschuld beim Bund nachgewiesen und beim Ausgleichsfonds nur noch nachrichtlich angeführt. — 6 Ab 1978 einschl. Nettokreditaufnahme für die Wohnungsbauförderungsanstalt des Landes

Nordrhein-Westfalen. — 7 Angaben für andere Termine als Jahresende geschätzt. Einschl. Verschuldung der kommunalen Zweckverbände und der kommunalen Krankenhäuser. Differenzen in den Summen durch Runden der Zahlen.

6. Entwicklung der öffentlichen Verschuldung *)

| Mio DM | | | | | | | | | |
|--|-----------------|-----------------|----------------------|----------------|----------------|----------------|----------------|----------------|----------------|
| Position | Stand Ende 1978 | Stand Ende 1979 | Zunahme bzw. Abnahme | | | | | | |
| | | | 1979 | | | | 1980 ts) | | |
| | | | insgesamt | 1. Hj. | 1. Vj. | 2. Vj. | 1. Hj. | 1. Vj. | 2. Vj. |
| I. Kreditnehmer | | | | | | | | | |
| 1) Bund | 177 518 | 202 632 | +25 114 | +15 480 | + 7 402 | + 8 078 | 9) +19 285 | + 8 179 | +11 107 |
| 2) Lastenausgleichsfonds | 3 129 | 2 891 | - 238 | + 130 | + 457 | - 327 | 9) (- 142) | (- 48) | (- 94) |
| 3) ERP-Sondervermögen | 1 325 | 2 106 | + 781 | + 311 | + 139 | + 173 | + 362 | + 139 | + 223 |
| 4) Länder | 8) 102 139 | 115 900 | +13 761 | + 5 594 | + 3 488 | + 2 106 | + 6 855 | + 2 240 | + 4 614 |
| 5) Gemeinden 1) | 86 700 | 90 406 | + 3 706 | + 1 050 | + 50 | + 1 000 | + 1 794 | + 744 | + 1 050 |
| Zusammen (1 bis 5) | 370 811 | 413 935 | +43 124 | +22 565 | +11 535 | +11 030 | +28 296 | +11 302 | +16 994 |
| II. Schuldarten | | | | | | | | | |
| 1) Buchkredite der Bundesbank | 156 | 309 | + 153 | - 156 | - 156 | - | - 214 | + 674 | - 887 |
| 2) Schatzwechsel 2) | - | - | - | - | - | - | - | - | - |
| 3) Unverzinsl. Schatzanweisungen 2) | 8 570 | 8 122 | - 448 | - 1 261 | - 1 097 | - 164 | - 1 564 | + 68 | - 1 632 |
| 4) Steuergutscheine | - | - | - | - | - | - | - | - | - |
| 5) Kassenobligationen | 25 266 | 21 277 | - 3 989 | - 2 485 | + 601 | - 3 085 | - 267 | - 1 017 | + 750 |
| 6) Bundesobligationen 3) | - | 592 | + 592 | - | - | - | + 5 244 | + 857 | + 4 387 |
| 7) Bundesschatzbriefe | 24 734 | 26 625 | + 1 892 | + 1 379 | + 571 | + 808 | - 1 139 | - 311 | - 828 |
| 8) Anleihen 3) | 45 179 | 54 197 | + 9 018 | + 3 048 | + 28 | + 3 021 | + 3 682 | + 140 | + 3 542 |
| 9) Direktausleihungen der Kreditinstitute | 227 049 | 262 071 | +35 022 | +19 263 | + 9 969 | + 9 294 | +18 224 | + 7 691 | +10 533 |
| 10) Darlehen von Sozialversicherungen | 10 144 | 10 125 | - 19 | + 21 | + 143 | - 122 | + 385 | + 294 | + 91 |
| 11) Sonstige Darlehen | 11 118 | 12 517 | + 1 400 | + 3 062 | + 1 522 | + 1 540 | + 4 695 | + 2 922 | + 1 774 |
| 12) Ablösungs- und Entschädigungsschuld 3) | 338 | 269 | - 69 | - 65 | - 2 | - 63 | - 54 | - | - 54 |
| 13) Ausgleichsforderungen | 17 446 | 17 174 | - 272 | - 116 | - 37 | - 79 | - 143 | - 38 | - 105 |
| 14) Deckungsforderungen 4) | 251 | 145 | - 106 | - 106 | - 0 | - 105 | - 76 | - 0 | - 76 |
| 15) Auslandsschulden 3) 5) | 562 | 511 | - 51 | - 21 | - 6 | - 15 | - 479 | + 23 | - 502 |
| Zusammen (1 bis 15) | 370 811 | 413 935 | +43 124 | +22 565 | +11 535 | +11 030 | +28 296 | +11 302 | +16 994 |
| III. Gläubiger | | | | | | | | | |
| 1) Banksystem | | | | | | | | | |
| a) Bundesbank | 11 181 | 10 048 | - 1 134 | - 403 | - 330 | - 73 | - 667 | + 412 | - 1 079 |
| b) Kreditinstitute | 262 708 | 294 192 | +31 483 | +15 192 | + 6 547 | + 8 646 | +11 938 | + 2 054 | + 9 884 |
| 2) Inländische Nichtbanken | | | | | | | | | |
| a) Sozialversicherungen 6) | 10 152 | 10 132 | - 20 | + 21 | + 143 | - 122 | + 385 | + 294 | + 91 |
| b) Sonstige 7) | 70 578 | 80 906 | +10 328 | + 4 956 | + 3 732 | + 1 224 | + 6 954 | + 3 045 | + 3 909 |
| 3) Ausland s) | 16 192 | 18 657 | + 2 465 | + 2 799 | + 1 444 | + 1 355 | + 9 686 | + 5 498 | + 4 188 |
| Zusammen (1 bis 3) | 370 811 | 413 935 | +43 124 | +22 565 | +11 535 | +11 030 | +28 296 | +11 302 | +16 994 |

* Ohne Verschuldung der genannten Stellen untereinander. - 1 Angaben für andere Termine als Jahresende geschätzt. Einschl. Verschuldung der kommunalen Zweckverbände und der kommunalen Krankenhäuser. - 2 Ohne aus der Umwandlung von Ausgleichsforderungen stammende Titel (Mobilisierungstitel). - 3 Ohne die im Bestand der Emittenten befindlichen Stücke. - 4 Deckungs-

forderungen an den Lastenausgleichsfonds nach dem Altspargesetz und für die Spareinlagenregelung sowie Schuldbuchforderungen für Lebensversicherungsverträge. - 5 Hauptsächlich auf fremde Währung lautende Altsschulden. - 6 Ohne von Zusatzversorgungseinrichtungen erworbene Anleihen der öffentlichen Haushalte. - 7 Als Differenz ermittelt. - 8 Ab 1978 einschl. Nettokreditaufnahme für die

Wohnungsbauförderungsanstalt des Landes Nordrhein-Westfalen. - 9 Der Bund hat die Schulden des Lastenausgleichsfonds mitübernommen. Diese werden ab 1980 zusammen mit der eigentlichen Bundesschuld beim Bund nachgewiesen und beim Ausgleichsfonds nur noch nachrichtlich angeführt. - ts Teilweise geschätzt. - s Geschätzt. Differenzen in den Summen durch Runden der Zahlen.

VII. Öffentliche Finanzen

7. Verschuldung der Bundesbahn und der Bundespost

Mio DM

| Stand am Monatsende | Insgesamt | Buchkredite der Deutschen Verkehrsbank | Schatzwechsel | unverzinsliche Schatzanweisungen | Kassenobligationen | Anleihen 1) | Bankkredite | | Darlehen von Nichtbanken 2) | | Ablösungs- und Entschädigungsschuld | Auslandsverschuldung | Verschuldung bei Gebietskörperschaften und ERP-Sondervermögen 4) |
|---------------------|-----------|--|---------------|----------------------------------|--------------------|-------------|---|------------------|-----------------------------|----------|-------------------------------------|----------------------|--|
| | | | | | | | Post-scheck- und Post-spar-kassen-ämter | übrige Banken 2) | Sozialversicherungen 3) | sonstige | | | |
| Bundesbahn | | | | | | | | | | | | | |
| 1973 Dez. | 21 390 | — | 300 | 400 | 1 250 | 7 629 | 309 | 7 279 | 554 | 1 586 | 67 | 653 | 1 363 |
| 1974 Dez. | 23 204 | — | — | 400 | 1 345 | 8 437 | 310 | 8 558 | 513 | 1 647 | 58 | 722 | 1 215 |
| 1975 Dez. | 26 261 | — | — | 820 | 1 145 | 8 782 | 435 | 10 690 | 507 | 1 713 | 48 | 1 024 | 1 098 |
| 1976 Dez. | 29 331 | — | — | 661 | 1 095 | 10 333 | 510 | 12 232 | 452 | 1 871 | 40 | 1 158 | 980 |
| 1977 Dez. | 31 932 | — | — | 410 | 1 395 | 12 370 | 505 | 12 551 | 353 | 2 112 | 33 | 1 342 | 862 |
| 1978 Dez. | 32 071 | — | — | 400 | 995 | 13 833 | 500 | 11 826 | 372 | 1 965 | 28 | 1 408 | 743 |
| 1979 Juni | 32 695 | — | — | 400 | 595 | 14 426 | 497 | 12 160 | 370 | 2 029 | 24 | 1 485 | 711 |
| Sept. | 31 787 | — | — | 400 | 595 | 13 828 | 496 | 12 047 | 218 | 2 070 | 24 | 1 474 | 636 |
| Dez. | 31 005 | — | — | 231 | 595 | 13 805 | 496 | 11 555 | 203 | 2 037 | 24 | 1 451 | 610 |
| 1980 März | 30 979 | — | — | 231 | 595 | 14 246 | 496 | 11 118 | 201 | 2 024 | 24 | 1 441 | 603 |
| Juni | 31 429 | — | — | 231 | 395 | 14 892 | 492 | 11 120 | 198 | 2 007 | 19 | 1 486 | 589 |
| Bundespost | | | | | | | | | | | | | |
| 1973 Dez. | 35 195 | — | — | — | 2 337 | 7 892 | 8 122 | 13 659 | 564 | 2 178 | 8 | — | 436 |
| 1974 Dez. | 40 494 | — | — | 592 | 2 072 | 9 464 | 8 575 | 16 360 | 586 | 2 426 | 7 | — | 414 |
| 1975 Dez. | 40 050 | — | — | 300 | 997 | 9 621 | 10 835 | 14 708 | 553 | 2 639 | 6 | — | 391 |
| 1976 Dez. | 38 562 | — | — | 8 | 727 | 9 466 | 12 236 | 12 849 | 483 | 2 471 | 5 | — | 317 |
| 1977 Dez. | 35 421 | — | — | — | 50 | 8 886 | 12 269 | 11 461 | 269 | 2 201 | 4 | — | 281 |
| 1978 Dez. | 32 392 | — | — | — | — | 8 491 | 13 232 | 8 500 | 426 | 1 544 | 4 | — | 196 |
| 1979 Juni | 31 853 | — | — | — | — | 8 225 | 13 844 | 7 838 | 363 | 1 403 | 3 | — | 178 |
| Sept. | 30 379 | — | — | — | — | 7 552 | 13 844 | 7 206 | 340 | 1 258 | 3 | — | 177 |
| Dez. | 31 011 | — | — | — | — | 7 445 | 15 552 | 6 423 | 319 | 1 100 | 3 | — | 168 |
| 1980 März | 32 233 | — | — | — | — | 8 058 | 16 063 | 6 544 | 314 | 1 133 | 3 | — | 118 |
| Juni | 32 961 | — | — | — | — | 7 548 | 16 063 | 7 588 | 323 | 1 325 | 2 | — | 113 |

1 Einschl. Kapitalaufstockungsanleihen, die vom Bund amortisiert werden. — 2 Bei der Bundesbahn einschl. der Kredite bzw. Darlehen, die durch Hinterlegung von U-Schatzen gesichert wurden. — 3 Ab Juni 1978

einschl. Darlehen von öffentlichen Zusatzversicherungseinrichtungen. — 4 Bei der Bundesbahn ohne Darlehen des Bundes; die früher gewährten Dar-

lehen sind mit Bilanzverlusten verrechnet bzw. in Eigenkapital umgewandelt worden. Differenzen in den Summen durch Runden der Zahlen.

8. Umlauf an kürzerfristigen Schuldtiteln öffentlicher Stellen *)

Mio DM

| Stand am Monatsende | Insgesamt | Öffentliche Haushalte | | | | | | | Bundesbahn und Bundespost | | | | Nachrichtlich: Zweckgebundene Schatzanweisungen 2) |
|---------------------|-----------|-----------------------|---------------|----------------------------------|-----------|-------|-----------------------|-----------|---------------------------|----------------------------------|------------|------------|--|
| | | zu-sammen | Schatzwechsel | unverzinsliche Schatzanweisungen | | | Steuer-gut-scheine 1) | zu-sammen | Schatzwechsel | unverzinsliche Schatzanweisungen | | | |
| | | | | Bund | zu-sammen | Bund | | | | Länder | Bundesbahn | Bundespost | |
| | | | | | | | | | | | | | |
| 1963 Dez. | 1 541 | 452 | — | 401 | 401 | — | — | 51 | 1 089 | 344 | 445 | 300 | 619 |
| 1964 " | 1 748 | 598 | — | 547 | 547 | — | — | 51 | 1 150 | 400 | 450 | 300 | 522 |
| 1965 " | 2 463 | 1 378 | — | 805 | 870 | — | 135 | 51 | 1 084 | 342 | 450 | 292 | 634 |
| 1966 " | 4 687 | 3 693 | 1 196 | 2 447 | 2 272 | — | 175 | 51 | 994 | 256 | 450 | 288 | 708 |
| 1967 " | 8 684 | 7 933 | 204 | 7 678 | 7 475 | — | 203 | 51 | 751 | 1 | 450 | 300 | 740 |
| 1968 " | 9 327 | 8 800 | 150 | 8 603 | 8 317 | — | 286 | 47 | 527 | 1 | 226 | 300 | 665 |
| 1969 " | 3 308 | 2 407 | — | 2 360 | 2 360 | — | — | 47 | 900 | 200 | 400 | 300 | 743 |
| 1970 " | 2 750 | 1 750 | — | 1 700 | 1 700 | — | — | 50 | 1 000 | 300 | 400 | 300 | 492 |
| 1971 " | 2 324 | 1 750 | — | 1 700 | 1 700 | — | — | 50 | 574 | — | 400 | 174 | 420 |
| 1972 " | 2 176 | 1 438 | — | 1 400 | 1 400 | — | — | 38 | 738 | 100 | 400 | 238 | 355 |
| 1973 " | 1 764 | 1 064 | — | 1 025 | 1 025 | — | — | 39 | 700 | 300 | 400 | — | 125 |
| 1974 " | 6 329 | 5 336 | — | 5 299 | 5 099 | — | 200 | 38 | 992 | — | 400 | 592 | 125 |
| 1975 " | 13 396 | 12 276 | — | 12 246 | 11 553 | 123 | 692 | 31 | 1 120 | — | 820 | 300 | 20 |
| 1976 " | 9 088 | 8 420 | — | 8 409 | 7 908 | 972 | 501 | 11 | 668 | — | 661 | 8 | — |
| 1977 " | 8 964 | 8 554 | — | 8 554 | 8 504 | 1 232 | 50 | 0 | 410 | — | 410 | — | — |
| 1978 " | 8 970 | 8 570 | — | 8 570 | 8 570 | 1 637 | — | — | 400 | — | 400 | — | — |
| 1979 Juli | 7 690 | 7 290 | — | 7 290 | 7 290 | 1 456 | — | — | 400 | — | 400 | — | — |
| Aug. | 7 498 | 7 098 | — | 7 098 | 7 098 | 1 265 | — | — | 400 | — | 400 | — | — |
| Sept. | 7 495 | 7 095 | — | 7 095 | 7 095 | 1 262 | — | — | 400 | — | 400 | — | — |
| Okt. | 7 473 | 7 073 | — | 7 073 | 7 073 | 1 239 | — | — | 400 | — | 400 | — | — |
| Nov. | 7 826 | 7 515 | — | 7 515 | 7 515 | 1 433 | — | — | 311 | — | 311 | — | — |
| Dez. | 8 353 | 8 122 | — | 8 122 | 8 122 | 2 425 | — | — | 231 | — | 231 | — | — |
| 1980 Jan. | 8 674 | 8 443 | — | 8 443 | 8 443 | 2 910 | — | — | 231 | — | 231 | — | — |
| Febr. | 8 628 | 8 397 | — | 8 397 | 8 397 | 2 974 | — | — | 231 | — | 231 | — | — |
| März | 8 421 | 8 190 | — | 8 190 | 8 190 | 2 808 | — | — | 231 | — | 231 | — | — |
| April | 8 355 | 8 124 | — | 8 124 | 8 124 | 2 790 | — | — | 231 | — | 231 | — | — |
| Mai | 6 843 | 6 612 | — | 6 612 | 6 612 | 2 795 | — | — | 231 | — | 231 | — | — |
| Juni | 6 789 | 6 558 | — | 6 558 | 6 558 | 2 891 | — | — | 231 | — | 231 | — | — |
| Juli | 6 497 | 6 266 | — | 6 266 | 6 266 | 3 121 | — | — | 231 | — | 231 | — | — |
| Aug. | 6 565 | 6 334 | — | 6 334 | 6 334 | 3 189 | — | — | 231 | — | 231 | — | — |
| Sept. | 6 559 | 6 328 | — | 6 328 | 6 328 | 3 183 | — | — | 231 | — | 231 | — | — |

* Ohne die aus der Umwandlung von Ausgleichs-forderungen entstandenen Geldmarktpapiere, ohne Vorratsstellenwechsel und ohne Warenwechsel der

Bundesbahn. — 1 Land Bayern. — 2 Zur Darlehens-sicherung hinterlegte Schatzanweisungen der Bundesbahn.

Differenzen in den Summen durch Runden der Zahlen.

9. Kassenmäßige Entwicklung des Bundeshaushalts *)

| Zeit | Kassenein- gänge | Kassenaus- gänge 1) | Saldo der Kassenein- gänge und -ausgänge | Sonder- trans- aktionen 2) | Kassen- über- schuß (+) bzw. -defizit (-) | Finanzierung | | | Saldo der Verrech- nungen mit dem Lasten- ausgleichs- fonds 3) | Kassenüber- schuß (+) bzw. -defizit (-) kumula- tiv jeweils vom Beginn des Rech- nungsjahres |
|-------------------|---------------------|------------------------|---|----------------------------------|---|-----------------------------|--------------------------|---|--|---|
| | | | | | | Zunahme (+), Abnahme (-) | | Einnahmen aus Münzgut- schriften | | |
| | | | | | | der Kassen- mittel | der Ver- schuldung | | | |
| Rechnungsjahre | | | | | | | | | | |
| 1950/51 | . | . | - 681 | 6 213 | - 6 894 | + 178 | + 6 834 | 362 | - | - 6 894 |
| 1951/52 | 16 138 | 17 107 | - 969 | 1 286 | - 2 255 | - 198 | + 1 718 | 234 | - | - 2 255 |
| 1952/53 | 20 422 | 19 886 | + 536 | 432 | + 104 | + 1 237 | + 821 | 312 | - | + 104 |
| 1953/54 | 21 958 | 20 682 | + 1 276 | 6 936 | - 5 660 | + 1 454 | + 7 030 | 84 | - | - 5 660 |
| 1954/55 | 23 532 | 22 511 | + 1 021 | 1 499 | - 478 | + 1 045 | + 1 488 | 35 | - | - 478 |
| 1955/56 | 26 690 | 23 712 | + 2 978 | 324 | + 2 654 | + 2 441 | - 250 | 36 | - | + 2 654 |
| 1956/57 | 28 625 | 28 241 | + 384 | 4) 2 653 | - 2 289 | + 79 | + 2 273 | 86 | + 11 | - 2 289 |
| 1957/58 | 29 836 | 32 525 | - 2 689 | - | - 2 681 | - 3 084 | - 495 | 76 | - 16 | - 2 681 |
| 1958/59 | 31 534 | 33 558 | - 2 024 | - | - 2 952 | - 2 788 | + 25 | 79 | - 60 | - 2 952 |
| 1959/60 | 34 981 | 36 991 | - 2 010 | - | - 2 389 | - 143 | + 2 220 | 98 | + 72 | - 2 389 |
| 1960 (April/Dez.) | 30 360 | 30 703 | - 343 | 609 | - 952 | - 223 | + 646 | 70 | - 13 | - 952 |
| 1961 | 43 652 | 42 589 | + 1 063 | 5) 4 456 | - 3 393 | + 78 | + 3 370 | 94 | - 7 | - 3 393 |
| 1962 | 48 581 | 49 901 | - 1 320 | 150 | - 1 470 | - 76 | + 1 315 | 104 | + 25 | - 1 470 |
| 1963 | 51 537 | 54 228 | - 2 691 | 365 | - 3 056 | + 53 | + 2 880 | 151 | - 78 | - 3 056 |
| 1964 | 56 783 | 57 449 | - 666 | 434 | - 1 100 | + 199 | + 1 202 | 163 | + 66 | - 1 100 |
| 1965 | 61 272 | 63 200 | - 1 928 | 169 | - 2 097 | - 246 | + 1 705 | 158 | + 12 | - 2 097 |
| 1966 | 64 942 | 67 259 | - 2 317 | 207 | - 2 524 | + 204 | + 2 564 | 176 | + 12 | - 2 524 |
| 1967 | 66 629 | 74 865 | - 8 236 | 39 | - 8 275 | - 207 | + 7 887 | 153 | - 28 | - 8 275 |
| 1968 | 70 709 | 74 900 | - 4 191 | - | - 3 905 | + 15 | + 3 724 | 179 | - 17 | - 3 905 |
| 1969 | 82 426 | 80 922 | + 1 504 | - 175 | + 1 678 | - 13 | - 1 833 | 161 | + 19 | + 1 678 |
| 1970 | 86 472 | 87 011 | - 539 | 24 | - 564 | + 1 742 | + 1 963 | 376 | + 34 | - 564 |
| 1971 | 96 111 | 97 459 | - 1 348 | 14 | - 1 362 | + 781 | + 1 441 | 745 | + 43 | - 1 362 |
| 1972 | 106 284 | 109 241 | - 2 957 | 6) 687 | - 3 644 | + 115 | + 2 831 | 869 | - 58 | - 3 644 |
| 1972 7) | 106 284 | 110 198 | - 3 915 | 6) 687 | - 4 601 | + 115 | + 3 788 | 869 | - 58 | - 4 601 |
| 1973 | 120 938 | 123 647 | - 2 709 | 141 | - 2 850 | + 3 739 | + 6 057 | 527 | - 5 | - 2 850 |
| 1974 | 128 081 | 138 199 | - 10 118 | - 17 | - 10 101 | + 956 | + 10 782 | 240 | - 34 | - 10 101 |
| 1975 | 130 139 | 164 156 | - 34 017 | 31 | - 34 048 | + 3 130 | + 36 364 | 800 | - 15 | - 34 048 |
| 1976 | 141 489 | 171 652 | - 30 163 | - 65 | - 30 098 | - 9 983 | + 19 948 | 68 | - 100 | - 30 098 |
| 1977 | 157 009 | 179 246 | - 22 238 | - 14 | - 22 224 | - 195 | + 21 701 | 488 | + 161 | - 22 224 |
| 1978 | 171 165 | 196 771 | - 25 606 | 82 | - 25 688 | + 2 080 | + 27 368 | 368 | - 32 | - 25 688 |
| 1979 | 186 705 | 212 828 | - 26 123 | - 79 | - 26 044 | + 542 | + 25 114 | 434 | + 46 | - 26 044 |
| 1977 1. Vj. | 37 206 | 39 332 | - 2 125 | 19 | - 2 144 | + 2 728 | + 4 887 | 91 | + 106 | - 2 144 |
| 2. " | 36 025 | 40 786 | - 4 762 | 9 | - 4 753 | - 2 003 | + 2 486 | 149 | - 116 | - 4 753 |
| 3. " | 38 391 | 44 925 | - 6 534 | 5 | - 6 529 | - 869 | + 5 701 | 107 | + 149 | - 6 529 |
| 4. " | 45 386 | 54 203 | - 8 817 | 19 | - 8 798 | - 52 | + 8 627 | 140 | + 21 | - 8 798 |
| 1978 1. Vj. | 40 414 | 44 739 | - 4 325 | 10 | - 4 315 | + 5 195 | + 9 480 | 58 | + 28 | - 4 315 |
| 2. " | 39 652 | 45 689 | - 6 037 | 128 | - 6 165 | - 2 004 | + 3 976 | 119 | - 67 | - 6 165 |
| 3. " | 42 129 | 46 828 | - 4 699 | 11 | - 4 688 | + 7 387 | + 12 009 | 94 | + 29 | - 4 688 |
| 4. " | 48 971 | 59 516 | - 10 545 | 25 | - 10 520 | - 8 498 | + 1 903 | 98 | - 22 | - 10 520 |
| 1979 1. Vj. | 43 930 | 50 369 | - 6 439 | 45 | - 6 394 | + 1 299 | + 7 402 | 94 | - 197 | - 6 394 |
| 2. " | 42 899 | 49 794 | - 6 896 | 17 | - 6 878 | + 1 385 | + 8 078 | 163 | - 22 | - 6 878 |
| 3. " | 47 660 | 51 927 | - 4 267 | 13 | - 4 254 | - 458 | + 3 996 | 82 | + 282 | - 4 254 |
| 4. " | 52 216 | 60 738 | - 8 521 | 4 | - 8 518 | - 2 767 | + 5 637 | 96 | - 18 | - 8 518 |
| 1980 1. Vj. 8) | 48 490 | 58 350 | - 9 860 | 22 | - 9 882 | - 1 537 | + 8 179 | 82 | - 84 | - 9 882 |
| 2. " | 45 937 | 53 494 | - 7 557 | 14 | - 7 543 | + 3 612 | + 11 107 | 61 | + 12 | - 7 543 |
| 3. " | 49 806 | 54 843 | - 5 038 | 3 | - 5 041 | - 3 773 | + 1 196 | 113 | + 41 | - 5 041 |
| 1979 Juni | 18 339 | 18 573 | - 234 | 2 | - 232 | + 4 182 | + 4 382 | 25 | - 8 | - 232 |
| Juli | 14 375 | 18 348 | - 3 973 | 4 | - 3 977 | + 72 | + 4 111 | 31 | + 93 | - 3 977 |
| Aug. | 15 175 | 17 606 | - 2 430 | 3 | - 2 427 | + 1 217 | + 1 374 | 29 | + 193 | - 2 427 |
| Sept. | 18 109 | 15 974 | + 2 136 | 14 | + 2 150 | + 687 | - 1 489 | 22 | - 4 | + 2 150 |
| Okt. | 14 179 | 17 859 | - 3 679 | 2 | - 3 681 | - 831 | + 2 810 | 35 | - 6 | - 3 681 |
| Nov. | 13 544 | 21 691 | - 8 147 | - | - 8 147 | - 3 698 | + 4 418 | 27 | - 4 | - 8 147 |
| Dez. | 24 493 | 21 188 | + 3 305 | 6 | + 3 311 | + 1 763 | - 1 590 | 34 | - 8 | + 3 311 |
| 1980 Jan. 8) | 15 012 | 19 784 | - 4 772 | 1 | - 4 773 | - 1 599 | + 3 100 | 20 | - 54 | - 4 773 |
| Febr. | 14 753 | 17 634 | - 2 882 | 1 | - 2 882 | - 119 | + 2 713 | 35 | - 16 | - 2 882 |
| März | 18 726 | 20 932 | - 2 207 | 20 | - 2 227 | + 180 | + 2 365 | 27 | - 15 | - 2 227 |
| April | 12 990 | 17 350 | - 4 360 | 15 | - 4 345 | + 2 113 | + 6 441 | 21 | + 4 | - 4 345 |
| Mai | 13 423 | 17 318 | - 3 894 | 1 | - 3 895 | - 1 026 | + 2 856 | 16 | + 2 | - 3 895 |
| Juni | 19 524 | 18 827 | + 697 | 0 | + 697 | + 2 525 | + 1 809 | 23 | + 5 | + 697 |
| Juli | 15 422 | 19 675 | - 4 253 | 2 | - 4 255 | - 2 710 | + 1 547 | 39 | + 40 | - 4 255 |
| Aug. | 15 036 | 18 481 | - 3 445 | 1 | - 3 446 | - 1 143 | + 2 280 | 24 | + 1 | - 3 446 |
| Sept. | 19 348 | 16 687 | + 2 661 | 1 | + 2 660 | + 80 | - 2 630 | 50 | - 0 | + 2 660 |

* Bei den in dieser Tabelle nachgewiesenen Kassentransaktionen handelt es sich um die Ein- und Auszahlungen auf bzw. von den bei der Deutschen Bundesbank unterhaltenen Konten des Bundes. Von den Ergebnissen der amtlichen Finanzstatistik weichen die Kasseneingänge bzw. -ausgänge vor allem deshalb ab, weil sie nicht im Zeitpunkt ihrer haushaltsmäßigen Verbuchung, sondern im Zeitpunkt des effektiven Ein- und Ausgangs erfaßt werden und weil über die Konten des Bundes Transaktionen für die Europäischen Gemeinschaften abgewickelt werden, die nicht im Bundeshaushalt selbst, sondern in Anlagen dazu verbucht werden. — 1 Einschl. der durch Zuteilung von

Schuldbuchforderungen abgefolgten laufenden Zahlungsverpflichtungen gegenüber den Rentenversicherungen und der Arbeitslosenversicherung (vgl. jedoch Anmerkung 5). — 2 Außer den gesondert angemerkten Transaktionen handelt es sich um Verschuldungszunahmen aus der nachträglichen Zuteilung von Ausgleichsforderungen (namentlich in den Rechnungsjahren 1950/51 und 1951/52) sowie der Neufestsetzung von Vorkriegsschulden und von Schulden, die gegenüber dem Ausland in den ersten Nachkriegsjahren entstanden sind (Londoner Schuldenabkommen von 1953). — 3 Aus der Weiterleitung der Lastenausgleichs-abgaben über das Konto der Bundeshauppkasse. — 4 Darunter 2 599 Mio DM durch Übertragung von Aus-

gleichsforderungen von den Ländern auf den Bund. — 5 Darunter Zuteilung von Schuldbuchforderungen an die Rentenversicherung (2 100 Mio DM) sowie Verpflichtung gegenüber der Bundesbank aus dem Aufwertungsverlust (1 265 Mio DM) und Abnahme der Auslandsschulden wegen Aufwertung (304 Mio DM). — 6 Darunter 667 Mio DM Zuteilung von Schuldbuchforderungen an die Ruhrkohle AG. — 7 Nach Einbeziehung der Offa und der Krankenhausfinanzierung. — 8 Siehe Anmerkung 9 in Tab. 10. Differenzen in den Summen durch Runden der Zahlen.

VII. Öffentliche Finanzen

10. Verschuldung des Bundes *)

Mio DM

| Stand am Monatsende | Ins-gesamt | Kredite der Bundesbank | | Unverzinsliche Schatzanweisungen 3) | | Kassen-obligationen | Bundes-obligationen 4) | Bundes-schatz-briefe | An-leihen 4) | Bank-kredite | Schulden bei Nichtbanken | | Ab-lösungs- und Entschädi-gungsschuld 4) | Aus-gleichs- und Dek-kungs-forde-rungen 6) | Aus-lands-ver-schuldung 7) |
|---------------------|------------|------------------------|------------------------------------|-------------------------------------|-----------------------------------|---------------------|------------------------|----------------------|--------------|--------------|----------------------------|----------|--|--|----------------------------|
| | | Buch-kredite 1) | Sonder-kredite und For-derungen 2) | Zu-sammen | dar-unter: Finan-zierungs-schätze | | | | | | Sozial-ver-siche-rungen 5) | sonstige | | | |
| 1964 Dez. | 31 312 | 1 081 | 2 982 | 547 | — | 831 | — | — | 5 383 | 679 | 3 543 | 380 | 1 020 | 11 728 | 3 138 |
| 1965 „ | 33 017 | 921 | 2 314 | 1 193 | — | 1 017 | — | — | 6 274 | 758 | 4 259 | 410 | 1 006 | 11 802 | 3 065 |
| 1966 „ | 35 581 | 667 | 2 505 | 3 467 | — | 1 210 | — | — | 6 667 | 676 | 4 879 | 535 | 997 | 11 808 | 2 170 |
| 1967 „ | 43 468 | 2 062 | 1 578 | 7 679 | — | 2 625 | — | — | 7 284 | 750 | 6 102 | 535 | 973 | 11 790 | 2 091 |
| 1968 „ | 47 192 | 1 344 | 783 | 8 467 | — | 3 240 | — | — | 7 911 | 5 421 | 4 891 | 751 | 926 | 11 703 | 1 755 |
| 1969 „ | 45 360 | 1 790 | 722 | 2 360 | — | 3 163 | — | 280 | 8 045 | 9 853 | 4 223 | 1 066 | 904 | 11 653 | 1 302 |
| 1970 „ | 47 323 | 1 915 | 387 | 1 700 | — | 2 900 | — | 575 | 8 665 | 11 800 | 4 019 | 1 680 | 865 | 11 605 | 1 213 |
| 1971 „ | 48 764 | 1 717 | 41 | 1 700 | — | 2 163 | — | 1 554 | 9 189 | 12 530 | 4 403 | 1 958 | 793 | 11 551 | 1 164 |
| 1972 „ | 51 595 | 320 | — | 1 400 | — | 2 272 | — | 4 191 | 9 379 | 12 681 | 5 177 | 2 964 | 771 | 11 495 | 944 |
| 1972 „ 8) | 55 299 | 320 | — | 1 400 | — | 2 272 | — | 4 191 | 9 379 | 16 386 | 5 177 | 2 964 | 771 | 11 495 | 944 |
| 1973 „ | 61 356 | 2 721 | — | 1 025 | — | 1 685 | — | 3 001 | 13 529 | 18 023 | 6 429 | 2 085 | 711 | 11 422 | 725 |
| 1974 „ | 72 138 | 1 077 | — | 5 099 | — | 1 515 | — | 4 725 | 15 418 | 20 807 | 8 121 | 2 737 | 629 | 11 368 | 643 |
| 1975 „ | 108 502 | — | — | 11 553 | 123 | 5 585 | — | 9 802 | 18 160 | 38 206 | 9 336 | 3 390 | 524 | 11 306 | 639 |
| 1976 „ | 128 449 | 1 651 | — | 7 908 | 972 | 10 174 | — | 14 474 | 23 283 | 49 319 | 4 230 | 5 162 | 463 | 11 259 | 527 |
| 1977 „ | 150 150 | 822 | — | 8 504 | 1 232 | 18 897 | — | 21 956 | 27 439 | 52 405 | 1 916 | 6 150 | 397 | 11 192 | 472 |
| 1978 „ | 177 518 | — | — | 8 570 | 1 637 | 24 358 | — | 24 734 | 31 054 | 68 201 | 2 079 | 6 528 | 338 | 11 122 | 533 |
| 1979 April | 185 564 | — | — | 7 418 | 1 584 | 24 264 | — | 25 678 | 31 349 | 74 897 | 2 115 | 7 942 | 280 | 11 090 | 531 |
| „ Mai | 188 617 | — | — | 7 367 | 1 533 | 24 264 | — | 25 646 | 32 296 | 77 026 | 2 081 | 8 056 | 280 | 11 090 | 511 |
| „ Juni | 192 998 | — | — | 7 309 | 1 476 | 22 352 | — | 26 113 | 34 226 | 79 780 | 2 094 | 9 254 | 273 | 11 086 | 512 |
| „ Juli | 197 110 | — | — | 7 290 | 1 456 | 22 352 | — | 26 292 | 36 687 | 82 705 | 2 041 | 7 905 | 271 | 11 054 | 512 |
| „ Aug. | 198 483 | — | — | 7 098 | 1 265 | 22 136 | — | 26 706 | 38 468 | 82 115 | 2 124 | 8 001 | 272 | 11 054 | 509 |
| „ Sept. | 196 994 | — | — | 7 095 | 1 262 | 22 136 | — | 26 919 | 38 636 | 81 827 | 1 944 | 6 617 | 272 | 11 055 | 494 |
| „ Okt. | 199 804 | — | — | 7 073 | 1 239 | 22 136 | — | 27 038 | 39 412 | 83 420 | 2 051 | 6 853 | 270 | 11 055 | 496 |
| „ Nov. | 204 222 | 2 541 | — | 7 515 | 1 433 | 20 897 | — | 26 714 | 39 955 | 85 082 | 2 149 | 7 549 | 270 | 11 055 | 496 |
| „ Dez. | 202 632 | — | — | 8 122 | 2 425 | 20 847 | — | 26 625 | 40 575 | 84 236 | 2 158 | 7 663 | 269 | 11 051 | 493 |
| 1980 Jan. 9) | 208 623 | — | — | 8 443 | 2 910 | 20 797 | 944 | 26 706 | 42 837 | 84 367 | 2 252 | 10 344 | 269 | 11 162 | 503 |
| „ Febr. | 211 336 | 898 | — | 8 397 | 2 974 | 20 797 | 1 210 | 26 732 | 42 431 | 85 976 | 2 264 | 10 697 | 270 | 11 160 | 506 |
| „ März | 213 702 | 982 | — | 8 190 | 2 808 | 19 830 | 1 449 | 26 314 | 42 248 | 89 427 | 2 353 | 10 953 | 269 | 11 160 | 526 |
| „ April | 220 143 | — | — | 8 124 | 2 790 | 19 830 | 4 085 | 25 647 | 44 403 | 91 592 | 2 447 | 12 130 | 215 | 11 160 | 511 |
| „ Mai | 222 999 | — | — | 6 612 | 2 795 | 20 610 | 5 170 | 25 601 | 44 574 | 93 750 | 2 460 | 12 336 | 215 | 11 160 | 512 |
| „ Juni | 224 808 | — | — | 6 558 | 2 891 | 20 610 | 5 836 | 25 487 | 45 944 | 93 963 | 2 487 | 12 604 | 216 | 11 080 | 24 |
| „ Juli | 226 355 | — | — | 6 266 | 3 121 | 19 384 | 6 506 | 24 490 | 45 679 | 97 419 | 2 528 | 12 809 | 215 | 11 047 | 12 |
| „ Aug. | 228 635 | 3 206 | — | 6 334 | 3 189 | 20 134 | 7 283 | 24 625 | 45 076 | 95 206 | 2 518 | 12 978 | 215 | 11 048 | 12 |
| „ Sept. | 226 004 | 1 042 | — | 6 328 | 3 183 | 19 534 | 7 341 | 24 614 | 44 316 | 95 076 | 2 471 | 14 007 | 215 | 11 049 | 12 |

* Ohne Verschuldung bei Gebietskörperschaften und Sondervermögen. — 1 Buchkredite gemäß § 20 Abs. 1 Ziff. 1a des Gesetzes über die Deutsche Bundesbank; auf den dort genannten Kreditplafond des Bundes bei der Bundesbank werden außerdem noch die umlaufenden Schatzwechsel angerechnet. — 2 Aufgliederung vgl. Monatsberichte der Deutschen Bundesbank, 27. Jg., Nr. 2, Februar 1975, Tab. 10 b. — 3 In den Jahren 1965 — 1968 einschl. Schatzwechsel (Auf-

gliederung s. Monatsberichte bis Ende 1979); ohne Mobilisierungstitel. — 4 Ohne die im Bestand des Emittenten befindlichen Stücke. — 5 Bis 1976 einschl. Schuldbuchforderungen; ab 1973 einschl. Darlehen von öffentlichen Zusatzversorgungseinrichtungen. — 6 Die Veränderungen sind durch Berichtigung der Umstellungsrechnungen und durch Tilgungen bedingt. — 7 Hauptsächlich auf fremde Wäh-

ohne im eigenen Bestand befindliche Stücke. — 8 Nach Einbeziehung der „Auftragsfinanzierung Offa“ und der „Krankenhausfinanzierung“. — 9 Der Bund hat die Schulden des Lastenausgleichsfonds mitübernommen. Diese werden ab 1980 zusammen mit der eigentlichen Bundesschuld beim Bund nachgewiesen. Differenzen in den Summen durch Runden der Zahlen.

11. Ausgleichsforderungen *)

Mio DM

| Posten | Insgesamt | Deutsche Bundesbank | Kredit-institute 1) | Versicherungs-unternehmen | Bausparkassen |
|---|-----------|---------------------|---------------------|---------------------------|---------------|
| I. Entstehung | | | | | |
| 1. Höhe der zugewiesenen Ausgleichsforderungen 2) | 22 222 | 3) 8 683 | 7 610 | 5 864 | 65 |
| 2. Planmäßige und außerplanmäßige Tilgungen bis Ende Dezember 1979 | 5 048 | — | 2 815 | 2 208 | 25 |
| 3. Höhe der Ausgleichsforderungen Ende Dezember 1979 darunter: Im Bestand des Fonds zum Ankauf von Ausgleichsforderungen 4) | 17 174 | 8 683 | 4 795 | 3 656 | 40 |
| | 1 308 | — | 744 | 555 | 9 |
| II. Aufgliederung nach Schuldern und Zinstypen | | | | | |
| 1. Gliederung nach Schuldern | | | | | |
| a) Bund | 11 051 | 8 683 | 443 | 1 925 | — |
| b) Länder | 6 123 | — | 4 352 | 1 731 | 40 |
| 2. Gliederung nach Zinstypen | | | | | |
| a) unverzinsliche Ausgleichsforderungen | 3 | — | 3 | — | — |
| b) 3 %ige Ausgleichsforderungen | 12 617 | 8 136 | 4 481 | — | — |
| c) 3 1/2 %ige Ausgleichsforderungen | 3 692 | — | 3 | 3 649 | 40 |
| d) 4 1/2 %ige Ausgleichsforderungen | 308 | — | 308 | — | — |
| e) 3 %ige Sonderausgleichsforderungen | 7 | — | — | 7 | — |
| f) unverzinsliche Schuldverschreibung 5) | 547 | 547 | — | — | — |
| 3. Insgesamt (1a + 1b = 2a bis 2f) | 17 174 | 8 683 | 4 795 | 3 656 | 40 |

* Infolge methodischer Unterschiede weichen die Zahlen von dem in Tab. VII, 5 genannten Wert ab. — 1 Einschl. Ausgleichsforderungen für Postscheck- und Postsparkassenämter. — 2 Einschl. Ansprüche auf

Ausgleichsforderungen, die bereits bedient, d. h. verzinst und getilgt werden, aber noch nicht in den Schuldbüchern eingetragen sind. — 3 Lt. Ausweis der Deutschen Bundesbank vom 31. 12. 79. — 4 Gemäß

§ 8 ff. des Gesetzes über die Tilgung von Ausgleichsforderungen vom 30. 7. 1965. — 5 Unverzinsliche Schuldverschreibung wegen Geldausstattung West-Berlins.

12. Entwicklung der kassenmäßigen Einnahmen und Ausgaben sowie des Vermögens der Rentenversicherungen der Arbeiter und der Angestellten

| Zeit | Einnahmen 1) | | | Ausgaben 1) | | | Vermögen 3) | | | | | Veränderung des Vermögens | | |
|-------------|--------------|-----------|-------------------|-------------|-----------|--|-------------|-------------|-----------------|--------------|-------------------------|---------------------------|----------------------------|---|
| | insgesamt | darunter: | | insgesamt | darunter: | | insgesamt | Einlagen 4) | Geldmarkt-titel | Wert-papiere | Schuld-buch-forderungen | | Dar-lehen 5) und Hypo-then | Grund-stücke und beweg-liches Ver-mögen |
| | | Bei-träge | Bundes-zu-schüsse | | Renten 2) | Beiträge zur Kranken-versiche-rung der Rentner | | | | | | | | |
| 1966 | 32 741 | 24 311 | 6 739 | 31 604 | 25 343 | 2 539 | 27 257 | 3 341 | 52 | 8 317 | 4 383 | 9 865 | 1 299 | + 1 148 |
| 1967 | 33 487 | 24 697 | 6 997 | 35 930 | 28 584 | 3 149 | 24 822 | 1 602 | 18 | 7 170 | 5 638 | 9 015 | 1 379 | - 2 509 |
| 1968 | 37 724 | 28 618 | 6 912 | 39 435 | 31 610 | 3 310 | 23 101 | 2 126 | — | 7 161 | 4 417 | 7 958 | 1 439 | - 1 721 |
| 1969 | 43 190 | 33 888 | 7 115 | 43 712 | 35 456 | 3 624 | 22 582 | 3 026 | 25 | 7 056 | 3 754 | 7 190 | 1 531 | - 519 |
| 1970 | 51 479 | 42 388 | 7 319 | 47 916 | 38 331 | 4 649 | 26 010 | 5 983 | 827 | 7 371 | 3 550 | 6 646 | 1 633 | + 3 428 |
| 1971 | 58 571 | 48 661 | 7 893 | 53 012 | 41 577 | 5 976 | 31 523 | 6 686 | 1 153 | 9 236 | 3 340 | 9 378 | 1 730 | + 5 513 |
| 1972 | 67 362 | 54 947 | 10 034 | 61 851 | 48 520 | 7 017 | 37 022 | 8 705 | 758 | 10 826 | 4 125 | 10 730 | 1 878 | + 5 500 |
| 1973 | 76 977 | 65 118 | 8 546 | 71 316 | 55 607 | 8 295 | 42 491 | 7 280 | 4 004 | 11 539 | 4 080 | 13 482 | 2 106 | + 5 469 |
| 1974 | 87 515 | 72 099 | 11 697 | 83 322 | 64 741 | 10 044 | 46 672 | 11 241 | 3 473 | 11 050 | 3 845 | 14 661 | 2 403 | + 4 181 |
| 1975 | 91 554 | 76 270 | 11 195 | 95 142 | 73 447 | 12 390 | 43 177 | 7 808 | 1 732 | 10 970 | 3 596 | 16 370 | 2 701 | + 3 496 |
| 1976 | 101 328 | 82 653 | 15 237 | 108 104 | 83 709 | 14 725 | 36 252 | 8 341 | 1 386 | 9 388 | 1 887 | 12 349 | 2 903 | - 6 925 |
| 1977 | 107 240 | 87 328 | 16 776 | 117 460 | 93 829 | 13 420 | 25 988 | 6 719 | — | 7 003 | 58 | 9 103 | 3 106 | - 10 264 |
| 1978 | 115 751 | 92 347 | 19 690 | 121 022 | 99 202 | 11 670 | 20 309 | 5 966 | — | 4 479 | 58 | 6 525 | 3 282 | - 5 679 |
| 1979 p) | 125 815 | 100 303 | 21 295 | 126 012 | 103 896 | 12 155 | 20 091 | 7 200 | — | 3 838 | 58 | 5 620 | 3 375 | - 218 |
| 1978 3. Vj. | 28 212 | 23 155 | 4 527 | 30 175 | 24 762 | 2 901 | 19 315 | 3 750 | — | 4 926 | 58 | 7 315 | 3 267 | - 1 840 |
| 4. " | 32 497 | 25 844 | 4 597 | 30 923 | 25 219 | 2 992 | 20 309 | 5 966 | — | 4 479 | 58 | 6 525 | 3 262 | + 994 |
| 1979 1. Vj. | 30 331 | 23 008 | 6 094 | 30 982 | 25 736 | 3 014 | 19 375 | 5 550 | — | 4 066 | 58 | 6 410 | 3 291 | - 934 |
| 2. " | 29 853 | 23 789 | 5 113 | 31 293 | 25 891 | 3 022 | 17 973 | 4 465 | — | 4 023 | 58 | 6 086 | 3 341 | - 1 401 |
| 3. " | 31 113 | 25 147 | 5 015 | 31 584 | 26 033 | 3 021 | 17 469 | 4 307 | — | 3 887 | 58 | 5 835 | 3 382 | - 504 |
| 4. " | 34 517 | 28 359 | 5 073 | 32 040 | 26 333 | 3 098 | 20 091 | 7 200 | — | 3 838 | 58 | 5 620 | 3 375 | + 2 622 |
| 1980 1. Vj. | 32 704 | 24 993 | 6 418 | 32 637 | 27 156 | 3 151 | 19 819 | 6 994 | — | 3 817 | 58 | 5 575 | 3 376 | - 272 |
| 2. " | 32 008 | 25 553 | 5 440 | 32 894 | 27 311 | 3 163 | 18 902 | 6 201 | — | 3 788 | 58 | 5 486 | 3 369 | - 917 |

Quelle: Bundesminister für Arbeit und Sozialordnung und Verband Deutscher Rentenversicherungsträger. — 1 Abweichend von den Rechnungsabschlüssen der Rentenversicherungsträger wurden Renten und Bundeszuschüsse nicht dem Zeitabschnitt zugeordnet, für den sie geleistet wurden, sondern der Periode, in der sie kassenmäßig angefallen sind. — Die Jahresergebnisse weichen von der Summe der Vierteljahreszahlen ab, da es sich bei

diesen stets um vorläufige Angaben handelt. — 2 Die Zahlungen der Rentenversicherungsträger an die Krankenkassen nach § 183 RVO wurden von den Renten abgesetzt. — 3 Stand am Jahres- bzw. Vierteljahresende. — 4 Einschl. Barmittel. — 5 Ohne die in den Jahren 1974 und 1975 verzinslich gestundeten Bundeszuschüsse und ohne Darlehen an andere Sozialversicherungsträger. — 6 Die Beteiligung der

Rentner an den Kosten ihrer Krankenversicherung wurde nicht von den Renten abgesetzt, sondern als Einnahme erfaßt. — 7 Ab 1967 einschl. Beteiligungen, die sich zum Jahresende 1967 auf 74 Mio DM beliefen. — 8 Darunter 1 125 Mio DM Rückzahlung des 1968 und 1969 einbehaltenen 2%igen Beitrags zur Krankenversicherung der Rentner. — p Vorläufig.

13. Entwicklung der kassenmäßigen Einnahmen und Ausgaben sowie des Vermögens der Bundesanstalt für Arbeit

| Zeit | Einnahmen | | | Ausgaben | | | | Liquiditäts-hilfen des Bundes | Vermögen 5) | | | | | Veränderung des Vermögens | |
|-------------|--------------|-----------|-----------|------------|---------------------------------------|----------------------|-------------|-------------------------------|-------------|--------------|-----------------|-----------------|--------------|---------------------------|----------------------------------|
| | insgesamt 1) | darunter: | | insgesamt | darunter: | | | | insgesamt | Ein-lagen 6) | Geldmarkt-titel | Wert-papiere 7) | Dar-lehen 8) | | |
| | | Beiträge | Umlage 2) | | Arbeits-losen-unter-stützun-gen 3) 4) | Schlecht-wetter-geld | Winter-geld | | | | | | | | Förde-rung der Beschäf-tigung 4) |
| 1966 | 2 261 | 1 774 | — | 1 557 | 359 | 383 | — | 87 | — | 6 947 | 1 406 | 350 | 2 330 | 2 643 | + 712 |
| 1967 | 2 596 | 2 120 | — | 3 171 | 1 733 | 255 | — | 162 | — | 6 389 | 1 902 | 500 | 1 840 | 1 917 | - 558 |
| 1968 | 2 764 | 2 292 | — | 2 987 | 1 142 | 547 | — | 249 | — | 6 166 | 1 778 | 600 | 1 742 | 1 806 | - 223 |
| 1969 | 2 999 | 2 503 | — | 2 889 | 624 | 742 | — | 453 | — | 6 310 | 1 783 | 500 | 1 444 | 2 321 | + 140 |
| 1970 | 3 574 | 3 097 | — | 3 907 | 606 | 1 222 | — | 938 | — | 5 972 | 966 | 800 | 1 182 | 2 760 | - 338 |
| 1971 | 4 033 | 3 552 | — | 4 928 | 893 | 837 | — | 1 719 | — | 5 095 | 1 053 | 500 | 994 | 2 750 | - 877 |
| 1972 | 5 767 | 5 077 | 283 | 5 794 | 1 413 | 626 | — | 1 969 | — | 5 102 | 1 518 | — | 862 | 2 417 | + 6 |
| 1973 | 7 469 | 5 829 | 1 110 | 6 807 | 1 327 | 511 | — | 778 | — | 5 912 | 1 746 | 640 | 933 | 2 126 | + 810 |
| 1974 | 7 986 | 6 444 | 931 | 10 353 | 3 760 | 532 | — | 790 | — | 3 586 | 497 | — | 759 | 1 825 | - 2 326 |
| 1975 | 9 234 | 7 787 | 822 | 17 836 | 8 962 | 396 | — | 657 | 7 282 | 2 325 | 159 | — | 281 | 1 325 | - 1 261 |
| 1976 | 14 061 | 12 497 | 775 | 15 930 | 7 266 | 678 | — | 514 | 2 990 | 3 503 | 1 591 | — | 275 | 1 052 | + 1 178 |
| 1977 | 15 368 | 13 773 | 754 | 15 082 | 6 430 | 576 | — | 703 | — | 3 897 | 2 181 | — | 266 | 801 | + 394 |
| 1978 | 9) 17 755 | 14 740 | 729 | 10) 17 522 | 6 447 | 744 | — | 651 | — | 4 185 | 2 656 | — | 221 | 589 | + 288 |
| 1979 | 17 502 | 15 926 | 786 | 19 739 | 5 724 | 1 597 | — | 504 | — | 11) 1 300 | 724 | — | 205 | 371 | - 2167 |
| 1978 3. Vj. | 4 137 | 3 774 | 200 | 3 335 | 1 398 | 24 | — | 28 | — | 3 583 | 2 020 | — | 239 | 676 | + 710 |
| 4. " | 9) 5 809 | 3 990 | 209 | 10) 5 273 | 1 411 | 10 | — | 2 | — | 4 185 | 2 656 | — | 221 | 589 | + 602 |
| 1979 1. Vj. | 3 967 | 3 654 | 179 | 5 959 | 1 922 | 1 136 | — | 264 | — | 11) 1 198 | 430 | — | 215 | 552 | - 2 269 |
| 2. " | 4 307 | 3 841 | 148 | 4 906 | 1 354 | 393 | — | 208 | — | 437 | 1 210 | — | 212 | 495 | + 13 |
| 3. " | 4 527 | 4 122 | 224 | 3 933 | 1 198 | 50 | — | 30 | — | 300 | 1 460 | — | 210 | 457 | + 249 |
| 4. " | 4 701 | 4 310 | 235 | 4 941 | 1 250 | 19 | — | 3 | — | 1 300 | 724 | — | 205 | 371 | - 160 |
| 1980 1. Vj. | 4 384 | 4 029 | 221 | 5 802 | 1 755 | 662 | — | 392 | — | 616 | 55 | — | 204 | 357 | - 684 |
| 2. " | 4 633 | 4 159 | 193 | 5 261 | 1 290 | 223 | — | 408 | — | 1 031 | 542 | — | 196 | 293 | + 414 |

Quelle: Bundesanstalt für Arbeit. — 1 Ohne Liquiditätshilfen des Bundes. — 2 Umlage für die Winterbauförderung gem. § 186 a AFG. — 3 Arbeitslosengeld, Anschluß-Arbeitslosenhilfe (ab 1967), Kurzarbeitergeld und Stilllegungsvergütung. — 4 Ohne Beiträge und Leistungserstattungen an Kran-

kenkassen sowie Rentenversicherungsbeiträge, die gesondert erfaßt werden. — 5 Stand am Jahres- bzw. Vierteljahresende. — 6 Einschl. Barmittel. — 7 Bis 1974 einschl. Schuldbuchforderungen. — 8 Ohne Darlehen aus Haushaltsausgaben; einschl. Beteiligungen

(ab 1969). — 9 Einschl. der Erstattung des Bundes für Rentenversicherungsbeiträge (1 450 Mio DM). — 10 Ab 4. Vj. 1978 einschl. Rentenversicherungsbeiträge. — 11 Erstmals ohne Grundvermögen (31. 12. 1978: 718 Mio DM).

VIII. Allgemeine Konjunkturlage

1. Entstehung, Verteilung und Verwendung des Sozialprodukts

| Posten | 1960 | 1970 | 1976 | 1977 | 1978 p) | 1979 p) | 1977 | 1978 p) | 1979 p) | 1977 | 1978 p) | 1979 p) |
|--|--------|--------|---------|---------|---------|---------|--------------------------------|---------|---------|-------------|---------|---------|
| | Mrd DM | | | | | | Veränderung gegen Vorjahr in % | | | Anteil in % | | |
| I. Entstehung des Sozialprodukts | | | | | | | | | | | | |
| a) In Jeweiligen Preisen | | | | | | | | | | | | |
| Bruttowertschöpfung | | | | | | | | | | | | |
| Landwirtschaft, Forstwirtschaft und Fischerei | 17,4 | 23,1 | 32,8 | 33,5 | 34,2 | 32,9 | + 2,2 | + 2,1 | - 3,7 | 2,8 | 2,6 | 2,3 |
| Warenproduzierendes Gewerbe | 161,3 | 360,7 | 541,3 | 576,2 | 623,1 | 681,5 | + 6,4 | + 8,1 | + 9,4 | 48,0 | 48,2 | 48,5 |
| Energieversorgung 1) und Bergbau | 15,7 | 25,1 | 44,9 | 44,1 | 47,6 | 51,0 | - 1,7 | + 8,1 | + 7,1 | 3,7 | 3,7 | 3,6 |
| Verarbeitendes Gewerbe | 122,6 | 280,0 | 422,2 | 452,7 | 487,1 | 527,3 | + 7,2 | + 7,6 | + 8,2 | 37,7 | 37,7 | 37,6 |
| Baugewerbe | 22,9 | 55,6 | 74,3 | 79,4 | 88,3 | 103,2 | + 6,8 | + 11,2 | + 16,9 | 6,6 | 6,8 | 7,3 |
| Handel und Verkehr 2) | 55,2 | 108,7 | 175,4 | 187,5 | 197,5 | 215,3 | + 6,9 | + 5,3 | + 9,0 | 15,6 | 15,3 | 15,3 |
| Dienstleistungsunternehmen 3) | 41,4 | 118,3 | 238,2 | 259,6 | 281,9 | 306,6 | + 9,0 | + 8,6 | + 8,8 | 21,6 | 21,8 | 21,8 |
| Unternehmen zusammen | 275,2 | 610,8 | 987,7 | 1 056,8 | 1 136,6 | 1 236,3 | + 7,0 | + 7,5 | + 8,8 | 88,0 | 87,9 | 88,0 |
| desgl. bereinigt 4) | 270,7 | 587,6 | 940,6 | 1 005,5 | 1 079,9 | 1 171,4 | + 6,9 | + 7,4 | + 8,5 | 83,7 | 83,5 | 83,4 |
| Staat | 21,9 | 63,5 | 131,4 | 140,4 | 149,5 | 160,6 | + 6,8 | + 6,5 | + 7,4 | 11,7 | 11,6 | 11,4 |
| Private Haushalte 5) | 4,5 | 9,1 | 18,0 | 19,6 | 21,3 | 23,1 | + 9,0 | + 8,3 | + 8,5 | 1,6 | 1,6 | 1,6 |
| Alle Wirtschaftsbereiche zuzüglich: Einfuhrabgaben 6) | 297,1 | 660,2 | 1 090,0 | 1 165,5 | 1 250,7 | 1 355,0 | + 6,9 | + 7,3 | + 8,3 | 97,1 | 96,7 | 96,5 |
| | 5,7 | 18,6 | 32,8 | 35,0 | 38,6 | 45,2 | + 6,6 | + 10,4 | + 16,9 | 2,9 | 3,0 | 3,2 |
| Bruttoinlandsprodukt | 302,8 | 678,8 | 1 122,8 | 1 200,5 | 1 289,3 | 1 400,2 | + 6,9 | + 7,4 | + 8,6 | 100,0 | 99,7 | 99,7 |
| Saldo der Erwerbs- und Vermögenseinkommen zwischen In- und Ausland | + 0,2 | + 0,3 | + 2,2 | + 0,1 | + 4,3 | + 4,0 | . | . | . | 0,0 | 0,3 | 0,3 |
| Bruttosozialprodukt zu Marktpreisen | 303,0 | 679,0 | 1 125,0 | 1 200,6 | 1 293,6 | 1 404,2 | + 6,7 | + 7,7 | + 8,5 | 100 | 100 | 100 |
| b) In Preisen von 1970 | | | | | | | | | | | | |
| Bruttosozialprodukt zu Marktpreisen | 429,5 | 679,0 | 792,0 | 814,5 | 844,2 | 882,5 | + 2,8 | + 3,6 | + 4,5 | . | . | . |
| desgl. je Erwerbstätigen in DM | 16 360 | 25 460 | 31 570 | 32 520 | 33 460 | 34 540 | + 3,0 | + 2,9 | + 3,2 | . | . | . |
| II. Verteilung des Sozialprodukts (In Jeweiligen Preisen) | | | | | | | | | | | | |
| Einkommen aus unselbständiger Arbeit 7) | | | | | | | | | | | | |
| | 144,9 | 361,3 | 626,3 | 669,7 | 714,7 | 766,8 | + 6,9 | + 6,7 | + 7,3 | 55,8 | 55,2 | 54,6 |
| Einkommen aus Unternehmer-tätigkeit und Vermögen | | | | | | | | | | | | |
| Einkommen der Privaten | 95,2 | 171,8 | 251,7 | 266,9 | 294,3 | 324,4 | + 6,0 | + 10,3 | + 10,3 | 22,2 | 22,7 | 23,1 |
| Einkommen des Staates 8) | 93,2 | 169,8 | 259,0 | 277,1 | 304,0 | 335,1 | + 7,0 | + 9,7 | + 10,2 | 23,1 | 23,5 | 23,9 |
| | 2,0 | 2,0 | - 7,4 | - 10,2 | - 9,7 | - 10,7 | . | . | . | - 0,8 | - 0,8 | - 0,8 |
| Nettosozialprodukt zu Faktorkosten (Volkseinkommen) | | | | | | | | | | | | |
| + Indirekte Steuern 9) | 240,1 | 533,1 | 878,0 | 936,5 | 1 008,9 | 1 091,2 | + 6,7 | + 7,7 | + 8,2 | 78,0 | 78,0 | 77,7 |
| | 39,3 | 77,5 | 121,5 | 129,8 | 139,9 | 154,4 | + 6,8 | + 7,8 | + 10,4 | 10,8 | 10,8 | 11,0 |
| Nettosozialprodukt zu Marktpreisen | 279,4 | 610,7 | 999,5 | 1 066,4 | 1 148,8 | 1 245,7 | + 6,7 | + 7,7 | + 8,4 | 88,8 | 88,8 | 88,7 |
| + Abschreibungen | 23,6 | 68,4 | 125,5 | 134,3 | 144,8 | 158,5 | + 7,0 | + 7,8 | + 9,5 | 11,2 | 11,2 | 11,3 |
| Bruttosozialprodukt zu Marktpreisen | 303,0 | 679,0 | 1 125,0 | 1 200,6 | 1 293,6 | 1 404,2 | + 6,7 | + 7,7 | + 8,5 | 100 | 100 | 100 |
| III. Verwendung des Sozialprodukts (In Jeweiligen Preisen) | | | | | | | | | | | | |
| Privater Verbrauch | | | | | | | | | | | | |
| Staatsverbrauch | 171,8 | 367,6 | 623,6 | 669,6 | 714,6 | 766,3 | + 7,4 | + 6,7 | + 7,2 | 55,8 | 55,2 | 54,6 |
| Verbrauch für zivile Zwecke | 40,8 | 108,1 | 227,2 | 239,4 | 257,2 | 277,9 | + 5,4 | + 7,5 | + 8,0 | 19,9 | 19,9 | 19,8 |
| Verteidigungsaufwand | 31,3 | 88,2 | 192,8 | 205,4 | 220,8 | 239,2 | + 6,5 | + 7,5 | + 8,3 | 17,1 | 17,1 | 17,0 |
| Anlageinvestitionen | 9,4 | 19,9 | 34,4 | 34,0 | 36,4 | 38,7 | - 1,2 | + 7,3 | + 6,3 | 2,8 | 2,8 | 2,8 |
| Ausrüstungen | 73,6 | 173,7 | 231,9 | 249,0 | 275,1 | 318,1 | + 7,4 | + 10,5 | + 15,6 | 20,7 | 21,3 | 22,7 |
| Bauten | 27,1 | 68,4 | 90,7 | 99,9 | 110,4 | 123,7 | + 10,2 | + 10,5 | + 12,1 | 8,3 | 8,5 | 8,8 |
| Vorratsinvestitionen | 46,4 | 105,3 | 141,2 | 149,1 | 164,8 | 194,3 | + 5,6 | + 10,5 | + 18,0 | 12,4 | 12,7 | 13,8 |
| | + 8,9 | + 15,4 | + 13,7 | + 13,2 | + 9,4 | + 29,6 | . | . | . | 1,1 | 0,7 | 2,1 |
| Inländische Verwendung | 295,1 | 664,8 | 1 096,4 | 1 171,1 | 1 256,4 | 1 391,8 | + 6,8 | + 7,3 | + 10,8 | 97,5 | 97,1 | 99,1 |
| Außenbeitrag 10) | + 7,9 | + 14,3 | + 28,6 | + 29,5 | + 37,3 | + 12,4 | . | . | . | 2,5 | 2,9 | 0,9 |
| Ausfuhr | 60,7 | 152,7 | 312,1 | 330,6 | 348,1 | 382,5 | + 5,9 | + 5,3 | + 9,9 | 27,5 | 26,9 | 27,2 |
| Einfuhr | 52,8 | 138,4 | 283,4 | 301,1 | 310,8 | 370,1 | + 6,2 | + 3,2 | + 19,1 | 25,1 | 24,0 | 26,4 |
| Bruttosozialprodukt zu Marktpreisen | 303,0 | 679,0 | 1 125,0 | 1 200,6 | 1 293,6 | 1 404,2 | + 6,7 | + 7,7 | + 8,5 | 100 | 100 | 100 |

Quelle: Statistisches Bundesamt; Angaben ab 1977 revidiert. — 1 Einschl. Wasserversorgung. — 2 Einschl. Nachrichtenübermittlung. — 3 Kreditinstitute, Versicherungsunternehmen, Wohnungsvermittlung und sonstige Dienstleistungen. — 4 Bruttowertschöpfung der Unternehmen minus unterstellte Entgelte für Bankdienstleistungen und minus Vorsteuerabzug für Investitionen (gekürzt um

Investitionssteuer). — 5 Einschl. privater Organisationen ohne Erwerbscharakter. — 6 Einfuhrzölle, Einfuhrumsatzsteuer, Verbrauchsteuern auf Einführen, Abschöpfungsbeträge und Währungsausgleichsbeträge auf eingeführte landwirtschaftliche Erzeugnisse. — 7 Einschl. Arbeitgeberbeiträge zur Sozialversicherung und zusätzlicher Sozialaufwendungen der Arbeitgeber (u. a. für die betriebliche

Altersversorgung). — 8 Nach Abzug der Zinsen auf öffentliche Schulden. — 9 Produktionssteuern und Einfuhrabgaben abzüglich Subventionen. — 10 Einschl. Waren- und Dienstleistungsverkehr mit der DDR. — p Vorläufig. Differenzen in den Summen durch Runden der Zahlen.

2. Index der Nettproduktion für das Produzierende Gewerbe

Von Kalenderunregelmäßigkeiten bereinigt

| Zeit | Produzierendes Gewerbe insgesamt 1) | | Grundstoff- und Produktionsgütergewerbe | | Investitionsgütergewerbe | | | | | Verbrauchsgütergewerbe | | | Bauhauptgewerbe | |
|-----------|-------------------------------------|-----------------------------|---|-----------------------------|--------------------------|-----------------------------|--------------|--------------------|----------------|------------------------|-----------------------------|------------------------|-----------------|-----------------------------|
| | 1970=100 | Veränderung gegen Vorjahr % | 1970=100 | Veränderung gegen Vorjahr % | zusammen | | darunter: | | | zusammen | | darunter Textilgewerbe | 1970=100 | Veränderung gegen Vorjahr % |
| | | | | | 1970=100 | Veränderung gegen Vorjahr % | Maschinenbau | Straßenfahrzeugbau | Elektrotechnik | 1970=100 | Veränderung gegen Vorjahr % | | | |
| 1970 D | 100 | . | 100 | . | 100 | . | 100 | 100 | 100 | 100 | . | 100 | 100 | . |
| 1971 " | 101,6 | + 1,6 | 100,5 | + 0,5 | 99,1 | - 0,9 | 97,9 | 101,1 | 99,7 | 104,0 | + 4,0 | 105,0 | 103,0 | + 3,0 |
| 1972 " | 106,2 | + 4,5 | 105,7 | + 5,2 | 101,9 | + 2,8 | 97,2 | 103,2 | 108,1 | 110,6 | + 6,3 | 108,2 | 110,3 | + 7,1 |
| 1973 " | 112,8 | + 6,2 | 116,0 | + 9,7 | 109,9 | + 7,9 | 100,6 | 112,2 | 121,7 | 113,5 | + 2,6 | 108,3 | 111,6 | + 1,2 |
| 1974 " | 110,5 | - 2,0 | 115,4 | - 0,5 | 106,5 | - 3,1 | 101,5 | 98,0 | 108,5 | 108,5 | - 4,4 | 102,4 | 104,1 | - 6,7 |
| 1975 " | 103,6 | - 6,2 | 101,1 | - 12,4 | 101,9 | - 4,3 | 95,7 | 102,3 | 113,9 | 103,0 | - 5,1 | 99,1 | 92,4 | - 11,2 |
| 1976 " | 110,7 | + 6,9 | 111,5 | + 10,3 | 109,0 | + 7,0 | 97,0 | 114,4 | 123,9 | 110,2 | + 7,0 | 107,3 | 95,2 | + 3,0 |
| 1977 " | 113,7 | + 2,7 | 112,3 | + 0,7 | 115,0 | + 5,5 | 97,3 | 124,0 | 133,0 | 114,4 | + 3,8 | 105,8 | 95,2 | ± 0 |
| 1978 " | 116,7 | + 2,6 | 116,7 | + 3,9 | 115,5 | + 0,4 | 97,5 | 126,8 | 134,5 | 115,0 | + 0,5 | 104,6 | 102,5 | + 7,7 |
| 1979 " | 123,0 | + 5,4 | 125,5 | + 7,5 | 120,9 | + 4,7 | 102,2 | 136,3 | 136,3 | 119,8 | + 4,2 | 108,2 | 109,5 | + 6,8 |
| 1979 Juli | 112,9 | + 7,3 | 121,9 | + 9,1 | 105,4 | + 5,8 | 93,2 | 108,1 | 122,4 | 104,1 | + 8,9 | 89,2 | 116,4 | + 9,9 |
| Aug. | 106,0 | + 5,1 | 119,4 | + 9,8 | 92,1 | + 1,4 | 81,1 | 98,3 | 98,5 | 97,1 | + 0,4 | 73,2 | 111,6 | + 11,9 |
| Sept. | 130,3 | + 5,8 | 131,8 | + 8,0 | 127,9 | + 3,1 | 105,1 | 140,8 | 149,0 | 130,0 | + 6,6 | 118,7 | 133,1 | + 10,6 |
| Okt. | 129,2 | + 3,7 | 130,9 | + 5,9 | 125,1 | + 3,0 | 101,2 | 137,1 | 148,5 | 128,2 | + 2,2 | 120,0 | 126,3 | + 6,0 |
| Nov. | 137,4 | + 5,1 | 133,8 | + 5,9 | 137,8 | + 6,6 | 115,4 | 154,5 | 158,1 | 135,4 | + 3,3 | 124,5 | 125,2 | + 4,8 |
| Dez. | 130,9 | + 7,3 | 119,6 | + 10,7 | 141,6 | + 7,4 | 148,2 | 132,7 | 153,4 | 127,5 | + 5,5 | 106,7 | 104,6 | + 16,6 |
| 1980 Jan. | 114,8 | + 7,3 | 117,1 | + 10,8 | 113,5 | + 5,3 | 88,6 | 138,7 | 124,8 | 113,9 | + 5,3 | 111,9 | 72,5 | + 28,5 |
| Febr. | 123,4 | + 6,7 | 127,4 | + 7,0 | 124,3 | + 7,2 | 100,9 | 139,8 | 143,6 | 122,2 | + 5,5 | 117,4 | 88,4 | + 25,7 |
| März | 130,8 | + 6,8 | 132,5 | + 5,7 | 130,8 | + 7,4 | 108,8 | 144,1 | 151,6 | 129,6 | + 6,3 | 122,1 | 112,4 | + 15,9 |
| April | 132,0 | + 2,0 | 132,3 | - 1,0 | 132,7 | + 4,7 | 109,6 | 148,8 | 152,3 | 128,2 | + 2,3 | 119,7 | 120,4 | + 1,9 |
| Mai | 130,9 | + 3,4 | 130,4 | - 0,8 | 130,7 | + 5,7 | 110,3 | 144,4 | 147,7 | 125,6 | + 3,8 | 115,6 | 127,4 | + 3,8 |
| Juni | 130,3 | - 2,0 | 129,5 | - 4,1 | 133,4 | + 0,1 | 118,3 | 142,8 | 150,5 | 123,8 | - 4,3 | 115,2 | 125,3 | - 7,4 |
| Juli | 109,4 | - 3,1 | 112,9 | - 7,4 | 106,4 | + 0,9 | 99,0 | 104,5 | 124,4 | 100,5 | - 3,5 | 83,6 | 105,2 | - 9,6 |
| Aug. | 104,7 | - 1,2 | 109,4 | - 8,4 | 95,4 | + 3,6 | 85,2 | 93,6 | 104,8 | 98,2 | + 1,1 | 69,8 | 106,5 | - 4,6 |
| Sept. p) | 119,8 | - 8,1 | 118,5 | - 10,1 | 119,3 | - 6,7 | 103,9 | 124,8 | 135,2 | 119,7 | - 7,9 | 106,2 | 114,2 | - 14,2 |

Quelle: Statistisches Bundesamt. — 1 Einschl. Bergbau, Elektrizitäts- und Gasversorgung sowie Nahrungs- und Genussmittelgewerbe. — p Vorläufig.

3. Arbeitsmarkt *)

| Zeit | Abhängig Beschäftigte | | | | | | Ausländer 3) | Kurzarbeiter Tsd | Arbeitslose | | | | Offene Stellen | |
|-----------|-----------------------|-----------------------------|--|-----------------------------|--------------------|-----------------------------|--------------|------------------|-------------|-------------------------------|----------------------------------|----------------------|----------------|-------------------------------|
| | insgesamt 1) | | Produzierendes Gewerbe ohne Bau und Energie 2) | | Bauhauptgewerbe 2) | | | | insgesamt | | darunter Teilzeitarbeitslose Tsd | Arbeitslosenquote 4) | Tsd | Veränderung gegen Vorjahr Tsd |
| | Tsd | Veränderung gegen Vorjahr % | Tsd | Veränderung gegen Vorjahr % | Tsd | Veränderung gegen Vorjahr % | | | Tsd | Veränderung gegen Vorjahr Tsd | | | | |
| 1968 D | 21 183 | + 0,6 | 7 885 | + 0,3 | 1 523 | + 1,3 | 1 019 | 10 | 323 | -136 | 28 | 1,5 | 488 | + 186 |
| 1969 " | 21 752 | + 2,7 | 8 291 | + 5,1 | 1 543 | + 1,3 | 1 366 | 1 | 179 | -144 | 24 | 0,9 | 747 | + 259 |
| 1970 " | 22 246 | + 2,3 | 8 881 | 5) | 1 566 | + 1,5 | 1 807 | 10 | 149 | - 30 | 27 | 0,7 | 795 | + 48 |
| 1971 " | 22 414 | + 0,8 | 8 834 | - 0,5 | 1 583 | + 1,1 | 2 128 | 86 | 185 | + 36 | 34 | 0,9 | 648 | - 147 |
| 1972 " | 22 435 | + 0,1 | 8 633 | - 2,3 | 1 570 | - 0,8 | 2 284 | 76 | 246 | + 61 | 40 | 1,1 | 546 | - 102 |
| 1973 " | 22 564 | + 0,6 | 8 662 | + 0,3 | 1 550 | - 1,3 | 2 459 | 44 | 273 | + 27 | 47 | 1,3 | 572 | + 26 |
| 1974 " | 22 152 | - 1,8 | 8 452 | - 2,4 | 1 394 | - 10,1 | 2 328 | 292 | 582 | + 309 | 94 | 2,6 | 315 | - 257 |
| 1975 " | 21 386 | - 3,5 | 7 908 | - 6,4 | 1 245 | - 10,7 | 2 061 | 773 | 1 074 | + 492 | 155 | 4,7 | 236 | - 79 |
| 1976 " | 21 288 | - 0,5 | 7 698 | - 2,6 | 1 222 | - 1,8 | 1 925 | 277 | 1 060 | - 14 | 172 | 4,6 | 235 | - 1 |
| 1977 " | 21 347 | + 0,3 | 7 636 | - 0,8 | 1 170 | - 4,3 | 1 872 | 231 | 1 030 | - 30 | 187 | 4,5 | 231 | - 4 |
| 1978 " | p) 21 605 | p) + 1,2 | 7 586 | - 0,7 | 1 188 | + 1,5 | 1 858 | 191 | 993 | - 37 | 187 | 4,3 | 245 | + 14 |
| 1979 " | p) 21 978 | p) + 1,7 | 7 604 | + 0,2 | 1 238 | + 4,2 | 1 925 | 88 | 876 | - 117 | 169 | 3,8 | 304 | + 58 |
| 1979 Okt. | | | 7 692 | + 0,8 | 1 276 | + 3,9 | . | 61 | 762 | - 140 | 156 | 3,3 | 307 | + 59 |
| Nov. | | | 7 691 | + 0,9 | 1 263 | + 3,5 | . | 66 | 799 | - 128 | 155 | 3,5 | 285 | + 51 |
| Dez. | p) 22 181 | p) + 1,5 | 7 647 | + 1,0 | 1 251 | + 3,8 | 1 966 | 80 | 867 | - 140 | 157 | 3,8 | 268 | + 46 |
| 1980 Jan. | | | 7 631 | + 1,2 | 1 208 | + 4,4 | . | 98 | 1 037 | - 135 | 166 | 4,5 | 282 | + 44 |
| Febr. | | | 7 650 | + 1,3 | 1 209 | + 5,2 | . | 102 | 993 | - 141 | 163 | 4,3 | 313 | + 46 |
| März | p) 22 049 | p) + 1,5 | 7 662 | + 1,3 | 1 240 | + 1,6 | ... | 94 | 876 | - 82 | 157 | 3,8 | 337 | + 35 |
| April | | | 7 649 | + 1,3 | 1 252 | + 1,1 | . | 93 | 825 | - 50 | 159 | 3,6 | 346 | + 33 |
| Mai | | | 7 643 | + 1,2 | 1 254 | + 0,4 | . | 92 | 767 | - 8 | 156 | 3,3 | 344 | + 12 |
| Juni | p) 22 165 | p) + 1,2 | 7 649 | + 1,1 | 1 261 | + 0,1 | ... | 86 | 781 | + 18 | 155 | 3,4 | 353 | - 2 |
| Juli | | | 7 678 | + 1,0 | 1 257 | - 0,3 | . | 85 | 853 | + 49 | 161 | 3,7 | 335 | - 11 |
| Aug. | | | 7 693 | + 0,5 | 1 268 | - 0,7 | . | 43 | 865 | + 66 | 163 | 3,7 | 324 | - 15 |
| Sept. | ... | ... | ... | ... | ... | ... | ... | 138 | 823 | + 86 | 162 | 3,5 | 299 | - 21 |
| Okt. | | | ... | ... | ... | ... | ... | 189 | 888 | + 126 | 173 | 3,8 | 275 | - 32 |

Quelle: Statistisches Bundesamt; für beschäftigte Ausländer, Arbeitslose und Offene Stellen: Bundesanstalt für Arbeit. — * Die Monatswerte beziehen sich auf das Monatsende, bei den Kurzarbeitern auf die Monatsmitte. — 1 Vierteljahreszahlen eigene Be-

rechnung. — 2 Einschl. tätiger Inhaber. — 3 in allen Wirtschaftszweigen. — 4 Arbeitslose (insgesamt) in % der abhängigen Erwerbspersonen (ohne Soldaten) nach dem Mikrozensus. — 5 Bis 1970 (I)

Industriebetriebe mit 10 und mehr Beschäftigten, ab 1970 (II) alle Betriebe von Unternehmen mit 20 und mehr Beschäftigten (einschl. Produzierendes Handwerk). — 6 Eigene Schätzung. — p Vorläufig.

VIII. Allgemeine Konjunkturlage

4. Index des Auftragseingangs im Verarbeitenden Gewerbe *)

1976 = 100; kalendermonatlich

| Zeit | Verarbeitendes Gewerbe 1) | | | | | | Grundstoff- und Produktionsgütergewerbe | | | | | |
|---------------|---------------------------|------------------------------|----------------|------------------------------|-----------------|------------------------------|---|------------------------------|----------------|------------------------------|-----------------|------------------------------|
| | ins-gesamt | Ver-änderung gegen Vorjahr % | davon: | | | | zu-sammen | Ver-änderung gegen Vorjahr % | davon: | | | |
| | | | aus dem Inland | Ver-änderung gegen Vorjahr % | aus dem Ausland | Ver-änderung gegen Vorjahr % | | | aus dem Inland | Ver-änderung gegen Vorjahr % | aus dem Ausland | Ver-änderung gegen Vorjahr % |
| 1962 D | 33,7 | . | 40,7 | . | 19,3 | . | 36,4 | . | 42,7 | . | 21,5 | . |
| 1963 " | 35,5 | + 5,3 | 41,8 | + 2,7 | 22,6 | + 17,1 | 37,7 | + 3,6 | 43,0 | + 0,7 | 25,0 | + 16,3 |
| 1964 " | 40,8 | + 14,9 | 48,2 | + 15,3 | 25,4 | + 12,4 | 43,5 | + 15,4 | 50,6 | + 17,7 | 26,8 | + 7,2 |
| 1965 " | 43,4 | + 6,4 | 51,3 | + 6,4 | 27,3 | + 7,5 | 44,6 | + 2,5 | 51,0 | + 0,8 | 29,5 | + 10,1 |
| 1966 " | 43,3 | - 0,2 | 49,5 | - 3,5 | 30,5 | + 11,7 | 46,3 | + 3,8 | 51,5 | + 1,0 | 34,0 | + 15,3 |
| 1967 " | 43,2 | - 0,2 | 47,8 | - 3,4 | 33,7 | + 10,5 | 46,5 | + 0,4 | 49,9 | - 3,1 | 38,5 | + 13,2 |
| 1968 " | 50,0 | + 15,7 | 55,0 | + 15,1 | 39,4 | + 16,9 | 52,4 | + 12,7 | 56,5 | + 13,2 | 42,6 | + 10,6 |
| 1969 " | 61,6 | + 23,2 | 68,2 | + 24,0 | 48,1 | + 22,1 | 61,3 | + 17,0 | 67,1 | + 18,8 | 47,9 | + 12,4 |
| 1970 " | 64,5 | + 4,7 | 72,1 | + 5,7 | 48,8 | + 1,5 | 64,5 | + 5,2 | 69,9 | + 4,2 | 51,7 | + 7,9 |
| 1971 " | 65,6 | + 1,7 | 73,0 | + 1,2 | 50,4 | + 3,3 | 64,8 | + 0,5 | 69,5 | - 0,6 | 53,6 | + 3,7 |
| 1972 " | 70,7 | + 7,8 | 77,8 | + 6,6 | 56,1 | + 11,3 | 70,5 | + 8,8 | 74,4 | + 7,1 | 61,4 | + 14,6 |
| 1973 " | 82,8 | + 17,1 | 86,4 | + 11,1 | 75,2 | + 34,0 | 83,3 | + 18,2 | 85,8 | + 15,3 | 77,2 | + 25,7 |
| 1974 " | 89,7 | + 8,3 | 89,3 | + 3,4 | 90,5 | + 20,3 | 100,1 | + 20,2 | 97,7 | + 13,9 | 105,7 | + 36,9 |
| 1975 " | 88,0 | - 1,9 | 92,2 | + 3,2 | 79,2 | - 12,5 | 88,0 | - 12,1 | 89,1 | - 8,8 | 85,4 | - 19,2 |
| 1976 " | 100,0 | + 13,6 | 100,0 | + 8,5 | 100,0 | + 26,3 | 100,0 | + 13,6 | 100,0 | + 12,2 | 100,0 | + 17,1 |
| 1977 " | 101,3 | + 1,3 | 103,2 | + 3,2 | 97,2 | - 2,8 | 97,1 | - 2,8 | 95,3 | - 4,7 | 101,7 | + 1,7 |
| 1978 " | 106,3 | + 4,9 | 108,5 | + 5,1 | 101,5 | + 4,4 | 101,2 | + 4,2 | 98,1 | + 2,9 | 108,8 | + 7,0 |
| 1979 " | 117,8 | + 10,8 | 118,5 | + 9,2 | 116,3 | + 14,6 | 115,4 | + 14,0 | 110,7 | + 12,9 | 126,9 | + 16,6 |
| 1979 Sept. | 119,1 | + 6,1 | 120,0 | + 3,5 | 117,2 | + 12,6 | 114,1 | + 9,7 | 112,3 | + 10,4 | 118,7 | + 8,3 |
| 1979 Okt. | 133,9 | + 15,1 | 135,5 | + 11,9 | 130,2 | + 23,1 | 128,0 | + 18,5 | 125,3 | + 18,0 | 134,4 | + 19,5 |
| 1979 Nov. | 124,5 | + 9,0 | 125,8 | + 8,4 | 121,7 | + 10,3 | 119,3 | + 12,5 | 114,8 | + 11,3 | 130,5 | + 15,4 |
| 1979 Dez. | 111,3 | + 4,4 | 109,7 | + 3,7 | 114,7 | + 5,7 | 106,4 | + 12,8 | 99,3 | + 10,5 | 124,2 | + 18,1 |
| 1980 Jan. | 124,8 | + 15,0 | 124,2 | + 13,4 | 126,1 | + 18,5 | 125,7 | + 18,9 | 116,1 | + 19,2 | 149,5 | + 18,7 |
| 1980 Febr. | 129,6 | + 17,4 | 129,4 | + 14,9 | 129,9 | + 23,1 | 129,4 | + 28,1 | 120,3 | + 24,5 | 152,1 | + 36,0 |
| 1980 März | 140,1 | + 9,9 | 141,6 | + 9,1 | 137,1 | + 11,9 | 135,2 | + 11,9 | 127,5 | + 11,5 | 154,4 | + 12,8 |
| 1980 April | 125,5 | + 6,8 | 124,8 | + 6,6 | 127,2 | + 7,5 | 127,6 | + 14,2 | 119,5 | + 11,3 | 147,7 | + 20,9 |
| 1980 Mai | 120,9 | - 1,1 | 116,9 | - 3,6 | 129,6 | + 4,5 | 121,3 | - 0,3 | 116,9 | + 0,3 | 132,4 | - 1,4 |
| 1980 Juni | 118,4 | + 0,8 | 117,1 | + 1,1 | 121,4 | + 0,2 | 126,5 | + 4,0 | 121,4 | + 3,8 | 139,2 | + 4,6 |
| 1980 Juli | 116,1 | + 3,0 | 117,0 | + 2,5 | 113,9 | + 4,1 | 117,5 | - 2,1 | 113,8 | - 1,6 | 126,6 | - 3,1 |
| 1980 Aug. | 101,5 | - 6,3 | 105,4 | - 4,3 | 93,1 | - 10,7 | 103,1 | - 9,6 | 101,3 | - 9,5 | 107,5 | - 10,0 |
| 1980 Sept. p) | 121,2 | + 1,8 | 122,2 | + 1,8 | 118,9 | + 1,5 | 116,7 | + 2,3 | 114,3 | + 1,8 | 122,5 | + 3,2 |

| Zeit | Investitionsgütergewerbe | | | | | | Verbrauchsgütergewerbe | | | | | |
|---------------|--------------------------|------------------------------|----------------|------------------------------|-----------------|------------------------------|------------------------|------------------------------|----------------|------------------------------|-----------------|------------------------------|
| | zu-sammen | Ver-änderung gegen Vorjahr % | davon: | | | | zu-sammen | Ver-änderung gegen Vorjahr % | davon: | | | |
| | | | aus dem Inland | Ver-änderung gegen Vorjahr % | aus dem Ausland | Ver-änderung gegen Vorjahr % | | | aus dem Inland | Ver-änderung gegen Vorjahr % | aus dem Ausland | Ver-änderung gegen Vorjahr % |
| 1962 D | 29,5 | . | 36,8 | . | 18,5 | . | 42,4 | . | 46,7 | . | 19,1 | . |
| 1963 " | 31,7 | + 7,5 | 38,2 | + 3,8 | 21,7 | + 17,3 | 43,9 | + 3,5 | 47,9 | + 2,6 | 22,8 | + 19,4 |
| 1964 " | 36,5 | + 15,1 | 44,1 | + 15,4 | 24,9 | + 14,7 | 49,3 | + 12,3 | 53,7 | + 12,1 | 25,4 | + 11,4 |
| 1965 " | 39,5 | + 8,2 | 48,3 | + 9,5 | 26,3 | + 5,6 | 53,4 | + 8,3 | 58,3 | + 8,6 | 27,3 | + 7,5 |
| 1966 " | 38,6 | - 2,3 | 44,9 | - 7,0 | 29,1 | + 10,6 | 52,9 | - 0,9 | 57,0 | - 2,2 | 30,6 | + 12,1 |
| 1967 " | 38,5 | - 0,3 | 42,9 | - 4,5 | 31,7 | + 8,9 | 52,3 | - 1,1 | 55,8 | - 2,1 | 33,6 | + 9,8 |
| 1968 " | 45,8 | + 19,0 | 50,9 | + 18,6 | 38,0 | + 19,9 | 58,8 | + 12,4 | 62,3 | + 11,6 | 40,0 | + 19,0 |
| 1969 " | 60,4 | + 31,9 | 68,6 | + 34,8 | 48,0 | + 26,3 | 65,7 | + 11,7 | 68,7 | + 10,3 | 49,2 | + 23,0 |
| 1970 " | 63,2 | + 4,6 | 73,6 | + 7,3 | 47,5 | - 1,0 | 68,4 | + 4,1 | 71,7 | + 4,4 | 50,4 | + 2,4 |
| 1971 " | 62,8 | - 0,6 | 72,3 | - 1,8 | 48,4 | + 1,9 | 75,9 | + 11,0 | 79,4 | + 10,7 | 56,6 | + 12,3 |
| 1972 " | 67,1 | + 6,8 | 76,2 | + 5,4 | 53,2 | + 9,9 | 82,2 | + 8,3 | 85,8 | + 8,1 | 62,4 | + 10,2 |
| 1973 " | 81,4 | + 21,3 | 85,9 | + 12,7 | 74,4 | + 39,8 | 86,3 | + 5,0 | 88,3 | + 2,9 | 75,3 | + 20,7 |
| 1974 " | 84,7 | + 4,0 | 84,0 | - 2,2 | 85,7 | + 15,2 | 88,3 | + 2,3 | 89,7 | + 1,6 | 80,3 | + 6,6 |
| 1975 " | 88,0 | + 3,9 | 95,1 | + 13,2 | 77,1 | - 10,0 | 87,8 | - 0,6 | 89,8 | + 0,1 | 76,6 | - 4,6 |
| 1976 " | 100,0 | + 13,6 | 100,0 | + 5,2 | 100,0 | + 29,7 | 100,0 | + 13,9 | 100,0 | + 11,4 | 100,0 | + 30,5 |
| 1977 " | 103,0 | + 3,0 | 108,4 | + 8,4 | 94,8 | - 5,2 | 103,1 | + 3,1 | 103,3 | + 3,3 | 102,1 | + 2,1 |
| 1978 " | 108,5 | + 5,3 | 115,9 | + 6,9 | 97,3 | + 2,6 | 108,2 | + 4,9 | 107,7 | + 4,3 | 110,8 | + 8,5 |
| 1979 " | 119,5 | + 10,2 | 125,1 | + 7,9 | 111,1 | + 14,1 | 116,7 | + 7,9 | 115,7 | + 7,4 | 122,7 | + 10,7 |
| 1979 Sept. | 120,3 | + 5,6 | 123,8 | + 0,2 | 114,9 | + 15,9 | 123,7 | + 2,7 | 122,7 | + 2,5 | 129,6 | + 3,4 |
| 1979 Okt. | 132,1 | + 16,3 | 137,2 | + 10,9 | 124,3 | + 26,7 | 147,8 | + 8,2 | 145,5 | + 7,4 | 161,9 | + 12,7 |
| 1979 Nov. | 125,9 | + 8,0 | 132,4 | + 7,6 | 115,9 | + 8,3 | 128,8 | + 6,8 | 127,4 | + 6,5 | 137,2 | + 8,1 |
| 1979 Dez. | 118,1 | - 0,5 | 122,0 | - 0,8 | 112,3 | + 0,3 | 100,0 | + 7,5 | 99,5 | + 6,9 | 103,0 | + 11,5 |
| 1980 Jan. | 125,7 | + 11,5 | 132,1 | + 8,4 | 116,1 | + 17,7 | 120,9 | + 19,0 | 119,7 | + 18,3 | 128,6 | + 23,5 |
| 1980 Febr. | 131,1 | + 11,1 | 138,3 | + 8,1 | 120,0 | + 16,7 | 125,8 | + 20,6 | 124,2 | + 19,4 | 135,9 | + 27,6 |
| 1980 März | 140,3 | + 8,8 | 149,4 | + 7,6 | 126,5 | + 11,5 | 147,3 | + 9,8 | 144,7 | + 9,5 | 162,7 | + 11,5 |
| 1980 April | 120,9 | + 2,5 | 124,3 | + 3,5 | 115,7 | + 1,0 | 135,0 | + 7,7 | 132,5 | + 7,1 | 150,1 | + 11,3 |
| 1980 Mai | 122,4 | - 0,2 | 118,0 | - 5,6 | 129,1 | + 8,5 | 116,3 | - 4,4 | 114,9 | - 4,6 | 124,7 | - 4,0 |
| 1980 Juni | 117,3 | - 0,9 | 119,3 | + 0,0 | 114,3 | - 2,3 | 108,9 | + 0,3 | 107,2 | - 0,3 | 119,2 | + 3,4 |
| 1980 Juli | 118,6 | + 5,6 | 124,5 | + 4,3 | 109,4 | + 8,0 | 107,0 | + 4,4 | 106,8 | + 4,5 | 108,3 | + 4,1 |
| 1980 Aug. | 102,3 | - 4,6 | 112,3 | - 0,6 | 87,0 | - 11,7 | 97,0 | - 5,0 | 97,6 | - 4,7 | 93,7 | - 6,7 |
| 1980 Sept. p) | 120,0 | - 0,2 | 123,3 | - 0,4 | 114,9 | + 0 | 131,5 | + 6,3 | 130,4 | + 6,3 | 138,3 | + 6,7 |

Quelle: Statistisches Bundesamt. — * Auftragseingänge aus dem Inland: bis Dezember 1967 einschl.

Umsatzsteuer, ab 1968 ohne Mehrwertsteuer. Auftragseingänge aus dem Ausland durchweg ohne

Umsatz- bzw. Mehrwertsteuer. — 1 Ohne Nahrungs- und Genussmittelgewerbe. — p Vorläufig.

5. Auftragseingang im Bauhauptgewerbe und Wohnungsbaufinanzierung

| Zeit | Auftragseingang im Bauhauptgewerbe 1) | | | | | | | Auftragsbestand 1) 4) im Bauhauptgewerbe | | Veranschlagte reine Baukosten 5) für genehmigte Hochbauten | | Kapitalzusagen für den Wohnungsbau 7) | |
|------------|---------------------------------------|--------------------------------------|----------|------------------|--------------------------------------|--------------------------------------|----------|---|--------------|---|--------|---|----------|
| | insgesamt | | Hochbau | | | Tiefbau 1976=100 | 1976=100 | Veränderung gegen Vorjahr % | Mio DM 6) | Veränderung gegen Vorjahr % | Mio DM | Veränderung gegen Vorjahr % | |
| | 1976=100 | Veränderung gegen Vorjahr % | 1976=100 | davon: | | | | | | | | | |
| | | | | Wohnungs- bau | Gewerb- licher Hoch- bau 2) | Öffent- licher Hoch- bau 3) | 1976=100 | Veränderung gegen Vorjahr % | 1976=100 | Veränderung gegen Vorjahr % | | | |
| 1971 D | 110,7 | . | 114,4 | 120,2 | 113,8 | 104,8 | 105,0 | 111,8 | . | 6 132 | +24,6 | 2 524 | +31,6 |
| 1972 .. | 116,1 | + 4,9 | 125,4 | 145,9 | 114,5 | 104,7 | 102,0 | 117,3 | + 4,9 | 7 269 | +18,5 | 3 217 | +27,4 |
| 1973 .. | 111,5 | - 4,0 | 116,3 | 118,9 | 113,9 | 115,4 | 104,2 | 117,0 | - 0,2 | 7 162 | - 1,5 | 2 887 | -10,2 |
| 1974 .. | 99,7 | -10,6 | 98,3 | 90,2 | 90,7 | 127,2 | 101,8 | 100,5 | -14,1 | 6 018 | -16,0 | 2 750 | - 4,7 |
| 1975 .. | 106,6 | + 6,9 | 104,0 | 94,4 | 106,0 | 119,8 | 110,4 | 99,3 | - 1,2 | 6 189 | + 2,8 | 3 100 | +12,7 |
| 1976 .. | 100,0 | - 6,2 | 100,0 | 100,0 | 100,0 | 100,0 | 100,0 | 100,0 | + 0,7 | 6 071 | - 1,9 | 3 273 | + 5,6 |
| 1977 .. | 115,6 | +15,6 | 111,4 | 120,3 | 107,1 | 101,4 | 122,7 | 94,6 | - 5,4 | 5 942 | - 2,1 | 3 829 | +17,0 |
| 1978 .. | 142,5 | +23,2 | 138,7 | 158,2 | 123,7 | 124,9 | 148,9 | 120,1 | +27,0 | 7 378 | +24,2 | 4 717 | +23,2 |
| 1979 .. | 160,8 | +12,9 | 157,9 | 172,0 | 149,3 | 143,2 | 165,4 | 151,3 | +25,9 | ... | ... | 4 458 | - 5,5 |
| 1979 April | 167,1 | +14,2 | 166,5 | 178,6 | 161,7 | 149,2 | 168,0 | ... | ... | ... | ... | 4 379 | - 3,4 |
| Mai | 178,9 | +17,3 | 168,7 | 181,1 | 155,4 | 165,3 | 195,3 | ... | ... | ... | ... | 5 352 | + 0,4 |
| Juni | 201,8 | +16,6 | 199,5 | 227,5 | 185,0 | 165,5 | 205,5 | 156,4 | +31,1 | ... | ... | 4 230 | -23,8 |
| Juli | 163,2 | +14,2 | 151,4 | 155,2 | 154,2 | 138,6 | 182,2 | ... | ... | ... | ... | 4 462 | -13,6 |
| Aug. | 172,6 | +11,0 | 159,5 | 165,4 | 155,5 | 153,8 | 193,6 | ... | ... | ... | ... | 4 734 | -16,0 |
| Sept. | 187,1 | + 2,2 | 176,7 | 190,6 | 162,7 | 171,4 | 203,8 | 155,7 | +22,8 | ... | ... | 3 676 | -17,4 |
| Okt. | 169,0 | +11,3 | 164,4 | 181,0 | 145,0 | 162,8 | 176,3 | ... | ... | ... | ... | 4 065 | -12,9 |
| Nov. | 138,7 | + 1,8 | 134,7 | 148,3 | 134,4 | 107,1 | 145,1 | ... | ... | ... | ... | 4 593 | - 7,2 |
| Dez. | 145,0 | +13,3 | 152,5 | 169,2 | 135,4 | 146,6 | 133,1 | 147,3 | +17,1 | ... | ... | 4 657 | - 1,2 |
| 1980 Jan. | 124,5 | +26,0 | 127,6 | 132,7 | 139,1 | 97,3 | 119,6 | ... | ... | ... | ... | 3 493 | -10,6 |
| Febr. | 146,5 | +20,9 | 146,8 | 158,6 | 146,3 | 122,8 | 146,0 | ... | ... | ... | ... | 4 301 | - 7,1 |
| März | 203,1 | + 9,2 | 200,4 | 217,6 | 201,9 | 162,2 | 207,4 | 159,0 | + 9,1 | ... | ... | 5 477 | +13,8 |
| April | 167,8 | + 0,4 | 159,1 | 176,4 | 156,4 | 127,4 | 181,9 | ... | ... | ... | ... | 4 462 | + 1,9 |
| Mai | 173,7 | - 2,9 | 164,8 | 165,4 | 168,0 | 158,0 | 188,0 | ... | ... | ... | ... | 4 235 | -20,9 |
| Juni | 201,1 | - 0,3 | 198,6 | 200,8 | 204,0 | 184,5 | 205,3 | 160,5 | + 2,6 | ... | ... | 3 698 | -12,6 |
| Juli | 164,6 | + 0,9 | 158,6 | 151,4 | 165,4 | 162,1 | 174,3 | ... | ... | ... | ... | 4 570 | + 2,4 |
| Aug. | 163,1 | - 5,5 | 159,3 | 154,3 | 155,8 | 175,7 | 169,3 | ... | ... | ... | ... | 4 096 | -13,5 |
| Sept. | ... | ... | ... | ... | ... | ... | ... | ... | ... | ... | ... | p) 4 643 | p) +26,3 |

Quelle: Statistisches Bundesamt; Verbände des Kreditgewerbes. — 1 Ohne Mehrwertsteuer. — 2 Einschl. Bundesbahn und Bundespost. — 3 Ohne

Bundesbahn und Bundespost. — 4 Quartalsendstand. — 5 Einschl. Mehrwertsteuer. — 6 Die gesondert erfaßten Jahreszahlen weichen von den

Summen der Monatergebnisse geringfügig ab. — 7 Zusagen durch Kreditinstitute (Sparkassen, Realkreditinstitute und Bausparkassen). — p) Vorläufig.

6. Einzelhandelsumsätze

| Zeit | Insgesamt 1) | | | darunter: | | | | Umsatz der | | | | | | |
|--------------|--------------|--------------------------------------|---------------------|-------------------------------|--------------------------------------|-------------------------|--------------------------------------|---|--------------------------------------|---------------------------|--------------------------------------|--------------------------------|--------------------------------------|----------|
| | 1970=100 | Veränderung gegen Vorjahr % | | Einzelhandel 2) mit | | Textilwaren, Schuhen | | Metallwaren, Hausrat und Wohnbedarf | | Warenhaus- unternehmen | | Versandhandels- unternehmen | | |
| | | nicht bereinigt | preisbe- reinigt | Nahrungs- und Genußmitteln | Veränderung gegen Vorjahr % | 1970=100 | Veränderung gegen Vorjahr % | 1970=100 | Veränderung gegen Vorjahr % | 1970=100 | Veränderung gegen Vorjahr % | 1970=100 | Veränderung gegen Vorjahr % | 1970=100 |
| | 1970=100 | | | | | | | | | | | | | |
| 1972 D | 121,0 | + 9,6 | + 4,6 | 120,0 | + 9,4 | 122,7 | +10,4 | 130,0 | +13,2 | 123,7 | +10,0 | 123,5 | +11,2 | |
| 1973 .. | 129,9 | + 7,3 | + 0,7 | 130,1 | + 8,4 | 127,4 | + 3,8 | 138,2 | + 6,3 | 133,3 | + 7,7 | 131,8 | + 6,7 | |
| 1974 .. | 136,9 | + 5,5 | - 1,7 | 137,1 | + 5,4 | 134,1 | + 5,3 | 144,6 | + 4,6 | 143,9 | + 8,0 | 145,2 | +10,2 | |
| 1975 .. | 149,2 | + 9,0 | + 3,4 | 147,0 | + 7,3 | 144,6 | + 7,8 | 150,9 | + 4,4 | 156,2 | + 8,6 | 155,6 | + 7,2 | |
| 1976 .. | 159,7 | + 7,1 | + 3,8 | 159,1 | + 8,2 | 149,2 | + 3,2 | 157,9 | + 4,7 | 159,7 | + 2,2 | 166,6 | + 7,1 | |
| 1977 .. | 171,3 | + 7,2 | + 3,2 | 170,2 | + 7,0 | 159,4 | + 6,8 | 176,0 | +11,4 | 164,7 | + 3,1 | 181,5 | + 9,0 | |
| 1978 .. | 180,1 | + 5,2 | + 2,8 | 178,0 | + 4,6 | 169,5 | + 6,3 | 184,1 | + 4,6 | 173,4 | + 5,3 | 171,6 | - 5,4 | |
| 1979 .. p) | 191,6 | + 6,4 | + 2,7 | 187,5 | + 5,4 | 175,3 | + 3,4 | 192,7 | + 4,7 | 181,0 | + 4,4 | 180,7 | + 5,3 | |
| 1979 April | 188,8 | + 7,2 | + 4,2 | 181,8 | + 4,7 | 175,7 | + 6,3 | 183,5 | + 5,7 | 164,7 | + 6,6 | 169,6 | - 0,6 | |
| Mai | 193,7 | +10,5 | + 7,5 | 189,6 | + 5,9 | 177,0 | +10,1 | 191,3 | +11,9 | 162,9 | + 4,7 | 174,4 | + 7,5 | |
| Juni | 191,0 | + 7,1 | + 3,9 | 194,0 | + 5,0 | 151,3 | + 2,7 | 196,0 | + 9,2 | 158,2 | + 0,7 | 138,3 | - 2,5 | |
| Juli | 180,0 | + 5,1 | + 1,3 | 186,4 | + 5,9 | 156,6 | + 4,8 | 169,4 | + 0,1 | 178,3 | + 5,9 | 123,2 | + 9,9 | |
| Aug. p) | 178,3 | + 7,5 | + 3,3 | 186,6 | + 6,1 | 150,4 | + 3,7 | 174,4 | + 5,4 | 175,7 | + 7,5 | 147,8 | +11,5 | |
| Sept. p) | 178,4 | + 0,6 | - 3,7 | 176,5 | + 1,3 | 162,4 | - 9,6 | 181,8 | - 3,6 | 162,5 | + 1,5 | 183,4 | - 0,9 | |
| Okt. p) | 206,4 | +10,1 | + 5,3 | 191,6 | + 9,5 | 214,6 | + 9,2 | 219,0 | + 9,6 | 186,6 | + 9,4 | 259,1 | +12,2 | |
| Nov. p) | 214,1 | + 8,0 | + 2,9 | 198,3 | + 9,1 | 220,4 | + 7,1 | 230,7 | + 6,6 | 209,0 | + 6,0 | 288,7 | + 9,8 | |
| Dez. p) | 248,6 | + 3,2 | - 1,6 | 225,5 | + 4,6 | 251,4 | + 1,9 | 282,1 | + 2,4 | 294,0 | + 3,7 | 205,2 | - 0,3 | |
| 1980 p) Jan. | 187,5 | +13,4 | + 7,5 | 182,0 | + 9,0 | 184,7 | +20,7 | 177,5 | +21,5 | 197,3 | +13,2 | 141,9 | +17,0 | |
| Febr. | 178,0 | +13,2 | + 7,2 | 184,2 | +13,4 | 141,6 | +19,4 | 181,8 | +22,2 | 156,6 | +10,6 | 173,4 | +13,6 | |
| März | 201,7 | + 2,2 | - 3,2 | 196,7 | + 3,1 | 181,5 | + 5,6 | 209,2 | +10,5 | 170,3 | + 3,5 | 219,2 | + 6,9 | |
| April | 199,5 | + 5,7 | - 0,1 | 199,5 | + 9,7 | 178,6 | + 1,7 | 197,4 | + 7,6 | 167,6 | + 1,8 | 185,0 | + 9,1 | |
| Mai | 198,0 | + 2,2 | - 3,5 | 205,7 | + 8,5 | 185,7 | + 4,9 | 190,4 | - 0,5 | 169,2 | + 3,9 | 169,8 | - 2,6 | |
| Juni | 184,6 | - 3,4 | - 8,6 | 191,2 | - 1,4 | 159,1 | + 5,2 | 186,5 | - 4,8 | 160,2 | + 1,3 | 152,0 | + 9,9 | |
| Juli | 200,8 | +11,6 | + 6,0 | 205,9 | +10,5 | 184,8 | +18,0 | 198,1 | +16,9 | 190,0 | + 6,6 | 144,1 | +17,0 | |
| Aug. | 180,6 | + 1,3 | - 4,0 | 197,8 | + 6,0 | 147,2 | - 2,1 | 177,9 | + 2,0 | 161,5 | - 8,1 | 138,4 | - 6,4 | |
| Sep. | 191,6 | + 7,4 | + 2,3 | 191,9 | + 8,7 | 177,3 | + 9,2 | 207,1 | +13,9 | 157,8 | - 2,9 | 204,7 | +11,6 | |

Quelle: Statistisches Bundesamt. — 1 Facheinzelhandel, Warenhausunternehmen, Versandhandels-

unternehmen und Konsumgenossenschaften. — 2 Ohne Warenhausunternehmen. — p) Vorläufig.

VIII. Allgemeine Konjunkturlage

7. Preise

| Zeit | Index der Erzeugerpreise gewerblicher Produkte im Inlandsabsatz 1) | | | | | | Index der Erzeugerpreise landwirtschaftlicher Produkte 2) | | | | | Index der Ausführpreise 1970 = 100 | Index der Einfuhrpreise 1970 = 100 | Index der Weltmarktpreise für Rohstoffe 3) 1976 = 100 4) |
|------------|--|------------------------|--------|-----------|----------|-------|---|------------------------|----------|----------|----------|---------------------------------------|---------------------------------------|---|
| | insgesamt | | | darunter: | | | insgesamt | | | davon: | | | | |
| | 1976 = 100 | Veränderung gegen Vor- | | Grund- | Investi- | Ver- | 1970 = 100 | Veränderung gegen Vor- | | Pflanz- | Tie- | | | |
| | | monat | Vor- | | | | | monat | Vor- | | | | | |
| % | monat | jahr | stoff- | tions- | brauchs- | % | monat | jahr | Produkte | Produkte | | | | |
| 1962 D | 64,0 | × | + 1,0 | 67,6 | 61,7 | 64,3 | . | × | . | . | . | 88,2 | 94,6 | 23,9 |
| 1963 " | 64,3 | × | + 0,5 | 67,1 | 61,9 | 65,4 | . | × | . | . | . | 88,3 | 96,4 | 26,0 |
| 1964 " | 65,0 | × | + 1,1 | 67,7 | 62,7 | 66,7 | . | × | . | . | . | 90,4 | 98,1 | 26,9 |
| 1965 " | 66,6 | × | + 2,4 | 69,1 | 64,5 | 68,2 | . | × | . | . | . | 92,4 | 100,6 | 26,2 |
| 1966 " | 67,7 | × | + 1,8 | 69,8 | 65,8 | 70,0 | . | × | . | . | . | 94,4 | 102,3 | 26,3 |
| 1967 " | 67,1 | × | - 0,9 | 68,1 | 65,1 | 69,5 | . | × | . | . | . | 94,3 | 100,1 | 25,3 |
| 1968 " | 66,6 | × | - 0,7 | 67,2 | 65,1 | 69,3 | 102,1 | × | . | 100,5 | 102,7 | 93,3 | 99,4 | 25,1 |
| 1969 " | 67,9 | × | + 1,9 | 68,2 | 67,2 | 70,6 | 108,4 | × | + 6,2 | 112,3 | 107,0 | 97,0 | 101,0 | 27,1 |
| 1970 " | 71,2 | × | + 4,9 | 71,2 | 72,5 | 73,3 | 100 | × | - 7,7 | 100 | 100 | 100 | 100 | 28,7 |
| 1971 " | 74,3 | × | + 4,3 | 73,0 | 77,0 | 76,0 | 103,9 | × | + 3,9 | 108,2 | 102,3 | 103,4 | 100,4 | 29,1 |
| 1972 " | 76,2 | × | + 2,6 | 73,0 | 79,1 | 78,7 | 114,4 | × | + 10,1 | 116,4 | 113,7 | 105,5 | 99,8 | 32,6 |
| 1973 " | 81,3 | × | + 6,6 | 79,4 | 82,4 | 84,6 | 121,6 | × | + 6,3 | 117,5 | 123,1 | 112,3 | 112,6 | 48,6 |
| 1974 " | 92,1 | × | + 13,4 | 98,0 | 90,1 | 94,5 | 117,6 | × | - 3,3 | 115,1 | 118,5 | 131,4 | 144,8 | 97,5 |
| 1975 " | 96,4 | × | + 4,7 | 97,1 | 96,7 | 97,1 | 133,2 | × | + 13,3 | 140,7 | 130,5 | 136,5 | 142,3 | 93,2 |
| 1976 " | 100 | × | + 3,7 | 100 | 100 | 100 | 149,0 | × | + 11,9 | 177,0 | 139,1 | 141,7 | 151,8 | 100,0 |
| 1977 " | 102,7 | × | + 2,7 | 99,6 | 103,7 | 102,9 | 142,3 | × | - 4,5 | 145,7 | 141,1 | 143,6 | 154,1 | 110,0 |
| 1978 " | 103,9 | × | + 1,1 | 99,1 | 106,0 | 104,6 | 137,0 | × | - 3,7 | 141,7 | 135,3 | 145,3 | 146,2 | 108,3 |
| 1979 " | 108,9 | × | + 4,8 | 109,6 | 109,1 | 109,7 | 139,7 | × | + 2,0 | 149,4 | 136,2 | 152,7 | 165,1 | 142,4 |
| 1979 Okt. | 110,9 | + 0,5 | + 6,5 | 113,6 | 110,0 | 112,5 | 141,1 | + 0,1 | + 5,2 | 145,2 | 139,7 | 155,4 | 172,2 | 154,1 |
| 1979 Nov. | 111,3 | + 0,4 | + 6,6 | 114,3 | 110,2 | 112,7 | 143,4 | + 1,6 | + 5,7 | 147,2 | 142,1 | 155,6 | 174,4 | 169,7 |
| 1979 Dez. | 111,7 | + 0,4 | + 6,8 | 115,7 | 110,3 | 113,0 | 145,2 | + 1,3 | + 5,8 | 149,4 | 143,7 | 156,3 | 177,5 | 180,8 |
| 1980 Jan. | 113,5 | + 1,6 | + 7,8 | 119,0 | 111,5 | 114,4 | 144,8 | - 0,3 | + 5,2 | 151,7 | 142,4 | 159,6 | 187,9 | 190,1 |
| 1980 Febr. | 114,5 | + 0,9 | + 8,0 | 120,8 | 112,4 | 115,3 | 144,6 | - 0,1 | + 4,3 | 151,7 | 142,1 | 161,2 | 190,8 | 199,8 |
| 1980 März | 115,2 | + 0,6 | + 7,8 | 121,1 | 113,3 | 116,2 | 144,5 | - 0,1 | + 3,5 | 154,0 | 142,1 | 162,2 | 192,9 | 199,8 |
| 1980 April | 116,6 | + 1,2 | + 8,4 | 121,9 | 114,3 | 117,1 | 141,5 | - 2,1 | + 1,6 | 152,6 | 137,5 | 162,9 | 194,8 | 200,8 |
| 1980 Mai | 117,1 | + 0,4 | + 8,2 | 122,8 | 114,6 | 117,5 | 141,1 | - 0,3 | + 2,4 | 155,0 | 136,1 | 162,7 | 191,9 | 212,2 |
| 1980 Juni | 117,2 | + 0,1 | + 7,8 | 122,7 | 114,7 | 117,8 | 140,1 | - 0,7 | + 1,4 | 158,2 | 133,7 | 163,0 | 192,4 | 213,9 |
| 1980 Juli | 117,6 | + 0,3 | + 7,4 | 122,7 | 115,0 | 118,5 | p) 139,6 | - 0,4 | + 0,7 | 157,7 | p) 133,1 | 163,4 | 192,1 | 214,6 |
| 1980 Aug. | 117,6 | ± 0 | + 7,0 | 121,9 | 115,3 | 118,9 | p) 138,4 | - 0,9 | + 0,1 | 153,4 | p) 133,0 | 163,5 | 192,2 | 215,1 |
| 1980 Sept. | 117,7 | + 0,1 | + 6,7 | 121,5 | 115,3 | 119,2 | ... | ... | ... | ... | ... | 163,8 | 193,5 | 217,6 |

Quelle: Statistisches Bundesamt; für den Index der Weltmarktpreise: Hamburgisches Welt-Wirtschafts-Archiv. - 1 1960 ohne Berlin; bis 1967 Umsatzsteuer schätzungsweise ausgeschaltet, ab 1968 ohne Mehr-

wertsteuer. - 2 Ohne Mehrwertsteuer. - 3 Nahrungsmittel- und Industrierohstoffe; auf Dollarbasis. - 4 Umbasierung von der Originalbasis 1975 = 100. - 5 Einschl. Umsatz- bzw. Mehrwertsteuer. - 6 Bis

einschl. 1965 ohne Berlin. - 7 Angaben für die Jahre 1962 bis 1975 wurden von den Originalbasen 1962 bzw. 1970 umgerechnet. - p) Vorläufig.

8. Masseneinkommen

| Zeit | Bruttolöhne und -gehälter 1) | | Abzüge 2) | | Nettolöhne und -gehälter (1 - 3) | | Sozialrenten und -unterstützungen 3) | | Beamtenpensionen netto 4) | | Masseneinkommen (5+7+9) | |
|----------------|------------------------------|-----------------------------|-----------|-----------------------------|----------------------------------|-----------------------------|--------------------------------------|-----------------------------|---------------------------|-----------------------------|-------------------------|-----------------------------|
| | Mrd DM | Veränderung gegen Vorjahr % | Mrd DM | Veränderung gegen Vorjahr % | Mrd DM | Veränderung gegen Vorjahr % | Mrd DM | Veränderung gegen Vorjahr % | Mrd DM | Veränderung gegen Vorjahr % | Mrd DM | Veränderung gegen Vorjahr % |
| | | | | | | | | | | | | |
| 1965 | 208,1 | +11,0 | 34,6 | +6,6 | 173,5 | +11,9 | 46,6 | +12,6 | 9,4 | +9,3 | 229,6 | +11,9 |
| 1966 | 223,3 | +7,3 | 39,5 | +14,1 | 183,8 | +6,0 | 50,9 | +9,2 | 10,4 | +10,4 | 245,2 | +6,8 |
| 1967 | 222,5 | -0,4 | 40,3 | +1,9 | 182,3 | -0,9 | 56,6 | +11,1 | 11,0 | +6,2 | 249,9 | +1,9 |
| 1968 | 237,7 | +6,8 | 45,4 | +12,8 | 192,3 | +5,5 | 59,2 | +4,5 | 11,5 | +4,2 | 263,0 | +5,2 |
| 1969 | 266,4 | +12,1 | 54,3 | +19,7 | 212,1 | +10,3 | 63,4 | +7,2 | 12,7 | +10,7 | 288,2 | +9,6 |
| 1970 | 314,4 | +18,0 | 69,0 | +27,0 | 245,4 | +15,7 | 68,0 | +7,2 | 14,1 | +10,5 | 327,4 | +13,6 |
| 1971 | 353,2 | +12,4 | 82,4 | +19,4 | 270,9 | +10,4 | 75,6 | +11,3 | 16,1 | +14,7 | 362,6 | +10,8 |
| 1972 | 385,7 | +9,2 | 89,8 | +9,0 | 295,9 | +9,3 | 86,8 | +14,7 | 17,5 | +8,6 | 400,2 | +10,4 |
| 1973 | 434,5 | +12,7 | 111,6 | +24,3 | 322,9 | +9,1 | 97,3 | +12,1 | 19,1 | +9,0 | 439,3 | +9,8 |
| 1974 | 477,2 | +9,8 | 126,9 | +13,7 | 350,3 | +8,5 | 112,9 | +16,1 | 21,2 | +10,7 | 484,4 | +10,3 |
| 1975 | 493,3 | +3,4 | 130,7 | +2,9 | 362,6 | +3,5 | 143,9 | +27,4 | 23,5 | +11,3 | 530,0 | +9,4 |
| 1976 | 526,1 | +6,7 | 148,2 | +13,5 | 377,9 | +4,2 | 154,5 | +7,4 | 24,6 | +4,4 | 556,9 | +5,1 |
| 1977 | 562,0 | +6,8 | 163,2 | +10,1 | 398,9 | +5,6 | 166,0 | +7,4 | 25,8 | +5,0 | 590,6 | +6,1 |
| 1978 p) | 600,3 | +6,8 | 169,5 | +3,9 | 430,8 | +8,0 | 176,2 | +6,2 | 27,2 | +5,2 | 634,1 | +7,4 |
| 1979 p) | 643,7 | +7,2 | 180,6 | +6,6 | 463,0 | +7,5 | 186,2 | +5,7 | 28,6 | +5,4 | 677,8 | +6,9 |
| 1978 p) 1. Vj. | 136,2 | +5,7 | 35,3 | +2,6 | 100,9 | +6,9 | 45,7 | +9,2 | 6,2 | +6,4 | 152,7 | +7,5 |
| 2. " | 147,5 | +5,5 | 41,2 | +2,9 | 106,3 | +6,6 | 43,6 | +9,9 | 6,2 | -1,9 | 156,1 | +7,1 |
| 3. " | 151,5 | +7,9 | 42,7 | +4,2 | 108,8 | +9,5 | 43,2 | +3,2 | 6,7 | +10,2 | 158,8 | +7,7 |
| 4. " | 165,0 | +7,8 | 50,2 | +5,3 | 114,8 | +9,0 | 43,7 | +2,6 | 8,1 | +6,3 | 166,6 | +7,1 |
| 1979 p) 1. Vj. | 145,6 | +6,9 | 37,7 | +6,5 | 107,9 | +7,0 | 48,7 | +6,5 | 6,5 | +5,4 | 163,1 | +6,8 |
| 2. " | 158,4 | +7,3 | 44,3 | +7,5 | 114,1 | +7,3 | 45,3 | +3,9 | 6,7 | +9,4 | 166,1 | +6,4 |
| 3. " | 161,5 | +6,6 | 45,3 | +6,1 | 116,1 | +6,7 | 45,7 | +5,6 | 6,8 | +1,0 | 168,6 | +6,2 |
| 4. " | 178,2 | +8,0 | 53,4 | +6,3 | 124,9 | +8,8 | 46,6 | +6,7 | 8,6 | +5,9 | 180,1 | +8,1 |
| 1980 p) 1. Vj. | 157,1 | +7,9 | 42,6 | +13,1 | 114,5 | +6,1 | 51,7 | +6,3 | 6,8 | +4,6 | 173,1 | +6,1 |
| 2. " | 171,1 | +8,0 | 50,1 | +13,2 | 120,9 | +6,0 | 49,0 | +8,3 | 7,2 | +6,8 | 177,2 | +6,7 |

1 Einschl. zusätzlicher Sozialaufwendungen der Arbeitgeber (u. a. für die betriebliche Altersversorgung), aber ohne Arbeitgeberbeiträge zu den Sozialversicherungen. — 2 Lohnsteuer und Arbeit-

nehmerbeiträge zu den Sozialversicherungen (einschl. freiwillig gezahlter Beiträge). — 3 Abzüglich Übertragungen der privaten Haushalte an den Staat. Kindergeldzahlungen ab 1975 infolge Neu-

regelung des Familienausgleichs stark erhöht. — 4 Nach Abzug direkter Steuern. — p Vorläufig. Differenzen in den Summen durch Runden der Zahlen.

9. Tarif- und Effektivverdienste

| Zeit | Gesamtwirtschaft | | | | Produzierendes Gewerbe (einschl. Baugewerbe) | | | | | | | | | |
|----------------|-------------------------------|-----------------------------|-----------------|-----------------------------|--|-----------------------------|-----------------|-----------------------------|-------------------------------|-----------------------------|-----------------|-----------------------------|-------------------------------------|-----------------------------|
| | Tariflohn- und -gehaltsniveau | | | | Löhne und Gehälter je Beschäftigten | | | | Tariflohn- und -gehaltsniveau | | | | Löhne und Gehälter je Beschäftigten | |
| | auf Stundenbasis | | auf Monatsbasis | | auf Stundenbasis | | auf Monatsbasis | | auf Stundenbasis | | auf Monatsbasis | | | |
| | 1970 = 100 | Veränderung gegen Vorjahr % | 1970 = 100 | Veränderung gegen Vorjahr % | 1970 = 100 | Veränderung gegen Vorjahr % | 1970 = 100 | Veränderung gegen Vorjahr % | 1970 = 100 | Veränderung gegen Vorjahr % | 1970 = 100 | Veränderung gegen Vorjahr % | 1970 = 100 | Veränderung gegen Vorjahr % |
| 1965 | 71,0 | +7,7 | 73,1 | +7,0 | 67,8 | +9,1 | 69,7 | +7,4 | 71,8 | +6,7 | 65,9 | +9,1 | | |
| 1966 | 76,0 | +7,1 | 77,7 | +6,3 | 72,7 | +7,3 | 74,4 | +6,7 | 76,3 | +6,2 | 70,7 | +7,2 | | |
| 1967 | 79,1 | +4,0 | 80,0 | +2,9 | 75,1 | +3,3 | 77,5 | +4,2 | 78,3 | +2,6 | 72,6 | +2,8 | | |
| 1968 | 82,2 | +4,0 | 83,1 | +3,9 | 79,8 | +6,2 | 81,1 | +4,6 | 81,8 | +4,5 | 78,2 | +7,6 | | |
| 1969 | 88,0 | +7,0 | 88,5 | +6,5 | 87,1 | +9,2 | 86,8 | +7,0 | 87,4 | +6,8 | 85,7 | +9,6 | | |
| 1970 | 100,0 | +13,6 | 100,0 | +13,0 | 100,0 | +14,7 | 100,0 | +15,2 | 100,0 | +14,4 | 100,0 | +16,7 | | |
| 1971 | 114,1 | +14,1 | 113,3 | +13,3 | 111,8 | +11,8 | 114,4 | +14,4 | 114,2 | +14,2 | 110,8 | +10,8 | | |
| 1972 | 125,0 | +9,5 | 123,6 | +9,1 | 121,8 | +9,0 | 124,3 | +8,7 | 123,9 | +8,6 | 121,5 | +9,7 | | |
| 1973 | 138,3 | +10,6 | 136,3 | +10,3 | 136,4 | +12,0 | 137,0 | +10,2 | 136,5 | +10,1 | 135,2 | +11,3 | | |
| 1974 | 156,2 | +13,0 | 153,3 | +12,5 | 151,9 | +11,4 | 154,3 | +12,6 | 153,5 | +12,5 | 150,8 | +11,5 | | |
| 1975 | 170,7 | +9,3 | 166,4 | +8,5 | 162,8 | +7,2 | 168,3 | +9,1 | 167,5 | +9,1 | 162,1 | +7,5 | | |
| 1976 | 180,9 | +6,0 | 176,2 | +5,9 | 174,1 | +7,0 | 178,8 | +6,2 | 177,8 | +6,2 | 175,5 | +8,3 | | |
| 1977 | 193,4 | +6,9 | 188,3 | +6,9 | 186,1 | +6,9 | 192,2 | +7,5 | 191,2 | +7,5 | 187,2 | +6,7 | | |
| 1978 p) | 204,5 | +5,7 | 198,9 | +5,6 | 195,7 | +5,2 | 203,6 | +5,9 | 202,4 | +5,9 | 197,6 | +5,5 | | |
| 1979 p) | 214,5 | +4,9 | 208,5 | +4,8 | 206,5 | +5,5 | 213,5 | +4,9 | 212,3 | +4,9 | 210,5 | +6,5 | | |
| 1979 p) 1. Vj. | 210,2 | +5,0 | 204,4 | +4,9 | 188,7 | +5,1 | 210,0 | +4,9 | 208,8 | +4,9 | 188,3 | +6,0 | | |
| 2. Vj. | 214,9 | +4,9 | 208,9 | +4,8 | 204,0 | +5,5 | 213,4 | +4,9 | 212,2 | +4,9 | 210,2 | +5,4 | | |
| 3. Vj. | 216,2 | +4,9 | 210,1 | +4,8 | 205,9 | +4,9 | 215,0 | +4,8 | 213,8 | +4,8 | 210,2 | +6,5 | | |
| 4. Vj. | 216,6 | +4,8 | 210,5 | +4,7 | 227,0 | +6,5 | 215,5 | +4,8 | 214,4 | +4,8 | 233,7 | +7,9 | | |
| 1980 p) 1. Vj. | 221,4 | +5,3 | 215,2 | +5,3 | 201,0 | +6,5 | 221,3 | +5,4 | 220,0 | +5,4 | 203,3 | +8,0 | | |
| 2. Vj. | 229,6 | +6,8 | 223,2 | +6,8 | 217,9 | +6,8 | 228,5 | +7,1 | 227,2 | +7,1 | 225,0 | +7,0 | | |
| 3. Vj. | 231,6 | +7,1 | 225,1 | +7,1 | ... | ... | 231,0 | +7,4 | 229,7 | +7,4 | ... | ... | | |
| 1979 p) Juli | 216,0 | +4,8 | 210,0 | +4,8 | ... | ... | 214,9 | +4,8 | 213,7 | +4,8 | 216,5 | +8,3 | | |
| Aug. | 216,2 | +4,9 | 210,1 | +4,8 | ... | ... | 215,0 | +4,8 | 213,8 | +4,8 | 213,5 | +6,6 | | |
| Sept. | 216,3 | +4,8 | 210,2 | +4,8 | ... | ... | 215,1 | +4,8 | 213,9 | +4,8 | 200,7 | +4,5 | | |
| Okt. | 216,5 | +4,8 | 210,4 | +4,7 | ... | ... | 215,4 | +4,8 | 214,2 | +4,8 | 218,2 | +8,4 | | |
| Nov. | 216,6 | +4,8 | 210,5 | +4,7 | ... | ... | 215,6 | +4,7 | 214,4 | +4,7 | 260,7 | +8,0 | | |
| Dez. | 216,7 | +4,8 | 210,6 | +4,7 | ... | ... | 215,7 | +4,7 | 214,5 | +4,7 | 222,3 | +7,3 | | |
| 1980 p) Jan. | 217,8 | +4,2 | 211,7 | +4,2 | ... | ... | 216,7 | +3,5 | 215,5 | +3,5 | 198,2 | +7,2 | | |
| Febr. | 220,9 | +5,3 | 214,7 | +5,3 | ... | ... | 222,8 | +6,0 | 221,6 | +6,0 | 200,6 | +10,5 | | |
| März | 225,6 | +6,4 | 219,3 | +6,4 | ... | ... | 224,2 | +6,6 | 223,0 | +6,6 | 211,3 | +6,5 | | |
| April | 227,3 | +6,6 | 220,9 | +6,5 | ... | ... | 225,2 | +6,6 | 223,9 | +6,6 | 215,2 | +8,7 | | |
| Mai | 230,4 | +6,9 | 224,0 | +6,9 | ... | ... | 229,9 | +7,2 | 228,6 | +7,2 | 226,7 | +5,3 | | |
| Juni | 231,0 | +7,0 | 224,5 | +7,0 | ... | ... | 230,4 | +7,4 | 229,1 | +7,4 | 232,9 | +7,3 | | |
| Juli | 231,4 | +7,1 | 224,9 | +7,1 | ... | ... | 230,8 | +7,4 | 229,5 | +7,4 | 235,6 | +8,8 | | |
| Aug. | 231,6 | +7,1 | 225,1 | +7,1 | ... | ... | 231,0 | +7,4 | 229,7 | +7,4 | 221,2 | +3,6 | | |
| Sept. | 231,7 | +7,1 | 225,2 | +7,1 | ... | ... | 231,1 | +7,5 | 229,9 | +7,5 | ... | ... | | |

p Vorläufig.

IX. Außenwirtschaft

1. Wichtige Posten der Zahlungsbilanz

Mio DM

| Zeit | Leistungsbilanz und Bilanz des Kapitalverkehrs | | | | | | | | | | | | Ausgleichs- posten zur Auslands- position der Bundesbank (7) | Verände- rung der Netto- Auslands- aktiva der Bundes- bank (Zu- nahme: +) (8) |
|-------------|--|------------------------|--|---|-----------------------------------|---|---|---|--|--|---|----------|--|---|
| | Leistungsbilanz | | | | | Kapitalbilanz (Kapitalexport: -) | | | Saldo der statistisch erfaßten Trans- aktionen | Saldo der statistisch nicht auf- glieder- baren Trans- aktionen (5) | Saldo aller Trans- aktionen (6) | | | |
| | Ins- gesamt | Außen- handel 1) | Ergänz- ungen zum Waren- verkehr 2) und Transit- handel | Dienst- lei- stungs- bilanz 3) | Über- tra- gungs- bilanz | Saldo des ges- amten Kapital- verkehrs | Lang- fristiger Kapital- verkehr | Kurz- fristiger Kapital- verkehr 4) | | | | | | |
| 1971 | + 2 888 | + 15 892 | + 256 | - 1 763 | -11 497 | + 10 614 | + 6 293 | + 4 322 | + 13 502 | + 2 853 | + 16 355 | - 5 370 | + 10 986 | |
| 1972 | + 2 561 | + 20 278 | - 598 | - 3 110 | -14 009 | + 12 017 | + 15 551 | - 3 535 | + 14 578 | + 1 112 | + 15 690 | - 495 | + 15 195 | |
| 1973 | + 12 289 | + 32 979 | - 82 | - 5 016 | -15 592 | + 13 226 | + 12 950 | + 277 | + 25 516 | + 913 | + 26 428 | - 10 279 | + 16 149 | |
| 1974 | + 26 578 | + 50 846 | - 1 263 | - 6 951 | -16 053 | - 25 335 | - 6 282 | - 19 052 | + 1 244 | - 3 150 | - 1 906 | - 7 231 | - 9 136 | |
| 1975 | + 9 923 | + 37 276 | - 1 187 | - 8 278 | -17 889 | - 13 279 | - 18 231 | + 4 952 | - 3 357 | + 1 137 | - 2 219 | + 5 480 | + 3 260 | |
| 1976 | + 9 713 | + 34 469 | - 106 | - 6 564 | -18 086 | - 946 | - 1 476 | + 530 | + 8 767 | + 23 | + 8 790 | - 7 489 | + 1 301 | |
| 1977 | + 9 800 | + 38 436 | + 33 | - 10 750 | -17 919 | - 757 | - 12 931 | + 12 174 | + 9 043 | + 1 407 | + 10 451 | - 7 880 | + 2 570 | |
| 1978 | + 17 524 | + 41 200 | + 2 050 | - 8 112 | -17 614 | + 5 794 | - 2 726 | + 8 520 | + 23 318 | - 3 546 | + 19 772 | - 7 586 | + 12 185 | |
| 1979 | - 10 142 | + 22 429 | + 703 | - 12 443 | - 20 832 | + 9 323 | + 10 447 | - 1 124 | - 819 | - 4 134 | - 4 954 | - 2 334 | - 7 288 | |
| 1971 1. Vj. | + 1 729 | + 3 662 | - 54 | + 809 | - 2 689 | + 270 | - 149 | + 419 | + 1 999 | + 5 877 | + 7 876 | + 627 | + 8 503 | |
| 2. " | + 535 | + 3 233 | + 184 | - 21 | - 2 860 | + 2 746 | + 2 182 | + 564 | + 3 281 | + 58 | + 3 339 | - | + 3 339 | |
| 3. " | - 266 | + 4 659 | + 480 | - 2 146 | - 3 260 | + 1 618 | + 3 116 | - 1 498 | + 1 352 | + 584 | + 1 935 | - | + 1 935 | |
| 4. " | + 890 | + 4 337 | - 354 | - 405 | - 2 688 | + 5 981 | + 1 144 | + 4 836 | + 6 871 | - 3 666 | + 3 205 | - 5 996 | - 2 792 | |
| 1972 1. Vj. | + 173 | + 4 513 | - 277 | - 486 | - 3 577 | - 1 522 | + 5 295 | - 6 817 | - 1 348 | + 4 651 | + 3 303 | + 621 | + 3 924 | |
| 2. " | + 10 | + 3 925 | - 365 | - 280 | - 3 270 | + 9 348 | + 6 654 | + 2 694 | + 9 358 | + 580 | + 9 938 | - | + 9 938 | |
| 3. " | - 1 206 | + 4 592 | - 12 | - 2 123 | - 3 662 | + 6 697 | + 2 981 | + 3 716 | + 5 491 | - 1 012 | + 4 479 | - | + 4 479 | |
| 4. " | + 3 584 | + 7 249 | + 56 | - 221 | - 3 500 | - 2 507 | + 620 | - 3 127 | + 1 078 | - 3 107 | - 2 029 | - 1 116 | - 3 145 | |
| 1973 1. Vj. | + 1 837 | + 5 887 | + 230 | - 608 | - 3 673 | + 14 078 | + 3 280 | + 10 798 | + 15 915 | + 3 956 | + 19 871 | - 7 217 | + 12 654 | |
| 2. " | + 3 126 | + 6 955 | + 1 082 | - 980 | - 3 930 | + 580 | + 4 658 | + 4 078 | + 3 707 | + 982 | + 2 725 | - | + 2 725 | |
| 3. " | + 2 330 | + 9 931 | - 166 | - 3 227 | - 4 209 | + 4 200 | + 3 437 | + 762 | + 6 530 | + 1 752 | + 8 282 | - | + 8 282 | |
| 4. " | + 4 996 | + 10 205 | - 1 228 | - 201 | - 3 780 | - 5 631 | + 1 574 | - 7 206 | - 636 | - 3 814 | - 4 450 | - 3 062 | - 7 512 | |
| 1974 1. Vj. | + 7 779 | + 13 271 | - 322 | - 1 582 | - 3 588 | - 10 054 | - 407 | - 9 648 | - 2 275 | + 1 766 | - 510 | - | - 510 | |
| 2. " | + 5 998 | + 11 999 | - 1 171 | - 1 246 | - 3 584 | - 2 261 | - 424 | - 1 838 | + 3 736 | + 335 | + 3 401 | - | + 3 401 | |
| 3. " | + 2 719 | + 11 725 | - 495 | - 4 390 | - 4 121 | - 7 496 | - 2 300 | - 5 195 | - 4 777 | - 1 655 | - 6 432 | - | - 6 432 | |
| 4. " | + 10 083 | + 13 851 | + 724 | + 267 | - 4 760 | - 5 523 | - 3 152 | - 2 371 | + 4 560 | - 2 925 | + 1 634 | - 7 231 | - 5 596 | |
| 1975 1. Vj. | + 5 211 | + 10 555 | - 153 | - 2 277 | - 3 915 | - 1 775 | - 3 611 | + 1 836 | + 3 436 | + 1 562 | + 4 998 | - | + 4 998 | |
| 2. " | + 1 934 | + 9 208 | - 751 | - 2 272 | - 4 252 | - 7 911 | - 5 771 | + 2 140 | - 5 977 | + 2 025 | - 3 953 | - | - 3 953 | |
| 3. " | - 935 | + 8 270 | - 192 | - 4 463 | - 4 550 | + 969 | - 5 793 | + 6 762 | + 34 | - 2 720 | - 2 686 | - | - 2 686 | |
| 4. " | + 3 713 | + 9 243 | - 91 | - 267 | - 5 172 | - 4 562 | - 3 055 | + 1 507 | - 849 | + 271 | - 578 | + 5 480 | + 4 901 | |
| 1976 1. Vj. | + 3 634 | + 8 626 | + 265 | - 1 235 | - 4 021 | + 6 303 | - 1 145 | + 7 448 | + 9 937 | - 156 | + 9 781 | - | + 9 781 | |
| 2. " | + 1 960 | + 7 600 | + 272 | - 1 197 | - 4 715 | - 6 277 | - 318 | + 5 958 | - 4 317 | + 736 | - 3 581 | - | - 3 581 | |
| 3. " | - 655 | + 8 453 | - 733 | - 3 650 | - 4 725 | + 4 383 | + 2 331 | + 2 052 | + 3 728 | + 264 | + 3 463 | - | + 3 463 | |
| 4. " | + 4 774 | + 9 790 | + 91 | - 483 | - 4 625 | - 5 355 | - 2 343 | - 3 011 | - 581 | - 292 | - 873 | - 7 489 | - 8 362 | |
| 1977 1. Vj. | + 3 128 | + 8 905 | - 69 | - 1 796 | - 3 911 | - 4 374 | - 1 380 | - 2 994 | - 1 246 | + 1 842 | + 596 | - | + 596 | |
| 2. " | + 2 409 | + 9 462 | - 386 | - 2 114 | - 4 553 | - 5 640 | - 6 726 | + 1 086 | - 3 231 | + 1 822 | - 1 408 | - | - 1 408 | |
| 3. " | - 4 201 | + 7 958 | - 82 | - 7 023 | - 5 054 | + 4 809 | - 2 996 | + 7 805 | + 608 | - 676 | - 68 | - | - 68 | |
| 4. " | + 8 464 | + 12 112 | + 569 | + 183 | - 4 400 | + 4 448 | - 1 829 | + 6 277 | + 12 912 | - 1 581 | + 11 331 | - 7 880 | + 3 451 | |
| 1978 1. Vj. | + 4 358 | + 9 188 | + 1 322 | - 998 | - 5 155 | + 16 | + 2 519 | - 2 504 | + 4 373 | + 173 | + 4 546 | - | + 4 546 | |
| 2. " | + 3 714 | + 10 254 | - 460 | - 1 255 | - 4 825 | - 6 153 | - 5 039 | - 1 114 | - 2 439 | - 1 684 | - 4 123 | - | - 4 123 | |
| 3. " | + 357 | + 9 584 | + 724 | - 5 633 | - 4 318 | + 7 045 | + 1 823 | + 5 221 | + 7 401 | - 1 082 | + 6 320 | - | + 6 320 | |
| 4. " | + 9 096 | + 12 175 | + 464 | - 227 | - 3 316 | + 4 887 | - 2 030 | + 6 917 | + 13 983 | - 954 | + 13 029 | - 7 586 | + 5 443 | |
| 1979 1. Vj. | + 2 914 | + 7 841 | + 1 085 | - 1 237 | - 4 775 | - 10 195 | - 753 | - 9 442 | - 7 281 | - 2 041 | - 9 322 | + 534 | - 8 788 | |
| 2. " | + 3 079 | + 7 023 | - 545 | - 4 034 | - 5 523 | + 1 551 | + 4 018 | - 2 467 | - 1 528 | - 652 | - 2 180 | - | - 2 180 | |
| 3. " | - 8 497 | + 3 469 | + 227 | - 7 117 | - 5 076 | + 18 825 | + 8 496 | + 10 329 | + 10 328 | + 669 | + 9 659 | - | + 9 659 | |
| 4. " | - 1 480 | + 4 097 | - 65 | - 55 | - 5 457 | - 858 | - 1 313 | + 4 559 | - 2 338 | - 772 | - 3 111 | - 2 868 | - 5 979 | |
| 1980 1. Vj. | - 5 624 | + 2 807 | + 1 433 | - 3 626 | - 6 238 | - 3 284 | - 1 963 | - 1 321 | - 8 908 | - 2 252 | - 11 161 | + 508 | - 10 652 | |
| 2. " | - 6 615 | + 1 671 | + 74 | - 1 953 | - 6 407 | + 3 505 | + 1 582 | + 1 923 | - 3 110 | - 1 760 | - 4 870 | - | - 4 870 | |
| 3. " p) | - 12 283 | + 1 600 | - 44 | - 8 110 | - 5 729 | + 13 051 | + 1 058 | + 11 993 | + 768 | - 2 848 | - 2 080 | - | - 2 080 | |
| 1979 Juli | - 2 437 | + 609 | + 128 | - 2 283 | - 890 | + 5 986 | + 3 892 | + 2 094 | + 3 549 | - 855 | + 2 695 | - | + 2 695 | |
| Aug. | - 3 593 | + 977 | + 59 | - 2 818 | - 1 811 | + 187 | + 1 786 | + 1 599 | - 3 406 | + 885 | - 2 521 | - | - 2 521 | |
| Sept. | - 2 467 | + 1 883 | + 41 | - 2 016 | - 2 375 | + 12 652 | + 2 818 | + 9 834 | + 10 185 | + 699 | + 9 485 | - | + 9 485 | |
| Okt. | - 588 | + 1 802 | - 328 | - 452 | - 1 611 | + 314 | + 598 | - 285 | - 275 | + 633 | + 358 | - | + 358 | |
| Nov. | - 522 | + 1 509 | + 330 | - 96 | - 2 265 | - 9 406 | - 2 958 | - 6 448 | - 9 928 | + 708 | + 9 220 | - | + 9 220 | |
| Dez. | - 370 | + 786 | + 67 | + 492 | - 1 581 | + 8 234 | + 1 046 | + 7 188 | + 7 864 | - 2 114 | + 5 751 | - 2 868 | + 2 883 | |
| 1980 Jan. | - 2 413 | + 342 | + 649 | - 953 | - 2 451 | - 1 562 | - 2 515 | + 954 | - 3 975 | + 91 | - 3 884 | + 508 | - 3 376 | |
| Febr. | - 1 951 | + 460 | + 217 | - 977 | - 1 651 | - 768 | - 1 714 | + 946 | - 2 719 | - 669 | - 3 388 | - | - 3 388 | |
| März | - 1 260 | + 2 005 | + 567 | - 1 696 | - 2 136 | - 954 | + 2 266 | - 3 221 | - 2 214 | - 1 674 | - 3 888 | - | - 3 888 | |
| April | - 1 985 | + 1 095 | - 103 | - 721 | - 2 255 | - 734 | - 146 | - 588 | - 2 719 | - 3 537 | - 6 255 | - | - 6 255 | |
| Mai | - 1 474 | + 298 | + 148 | - 353 | - 1 567 | + 237 | + 1 732 | - 1 496 | - 1 237 | + 408 | - 829 | - | - 829 | |
| Juni | - 3 156 | + 279 | + 30 | - 879 | - 2 585 | + 4 001 | - 5 | + 4 007 | + 846 | + 1 369 | + 2 214 | - | + 2 214 | |
| Juli | - 5 206 | + 107 | - 90 | - 3 296 | - 1 928 | + 5 451 | + 2 263 | + 3 189 | + 245 | + 970 | + 1 215 | - | + 1 215 | |
| Aug. | - 4 380 | - 133 | + 469 | - 2 614 | - 2 101 | + 6 251 | - 297 | + 6 548 | + 1 871 | - 2 137 | - 266 | - | - 266 | |
| Sept. p) | - 2 697 | + 1 626 | - 423 | - 2 200 | - 1 700 | + 1 349 | - 907 | + 2 256 | - 1 348 | - 1 681 | - 3 029 | - | - 3 029 | |

1 Spezialhandel nach der amtlichen Außenhandelsstatistik: Einfuhr cif, Ausfuhr fob. —
2 Hauptsächlich Lagerverkehr auf inländische Rechnung und Absetzung der Rückwaren und der Lohnveredelung. — 3 Ohne die bereits im cif-Wert der Einfuhr enthaltenen Ausgaben für Fracht- und Versicherungskosten. — 4 Vgl. Anm. 5. — 5 Saldo der nicht erfaßten Posten und statistischen Ermittlungsfehler im Leistungs- und Kapitalverkehr (= Restposten); kurzfristige Schwankungen haupt-

sächlich bedingt durch saisonale Faktoren und Veränderungen in den terms of payment. Angaben im September 1980 vorläufig und mit den Vorjahren nicht voll vergleichbar; sie enthalten u. a. nicht erfaßte Kapitaltransaktionen (insbesondere Handelskredite). — 6 Nettoergebnis aller Transaktionen im Leistungs- und Kapitalverkehr einschl. Restposten. — 7 Gegenposten zu Veränderungen der Auslandsposition der Bundesbank, die nicht auf den Leistungs- und Kapitalverkehr mit dem Ausland

zurückgehen: Hauptsächlich Zuteilung von IWF-Sonderziehungsrechten und Änderungen des DM-Wertes der Auslandsposition der Bundesbank. — 8 Veränderung der Netto-Auslandsaktiva der Bundesbank einschl. der deutschen Reserveposition im IWF und der Sonderziehungsrechte, vgl. auch Anm. * in Tab. IX, 6. — p Vorläufig. Abweichungen in den Summen durch Runden der Zahlen.

**2. Außenhandel (Spezialhandel)
nach Ländergruppen und Ländern *)**

| Ländergruppe/Land | | 1980 | | | | | | | | | 1979 Anteil an der Gesamt- ausfuhr bzw. -einfuhr in % |
|--|---------|----------|----------|----------|---------|-----------|----------------------|--------------------------------|-----------|----------------------|--|
| | | 1977 | 1978 | 1979 | August | September | Januar/ September | August | September | Januar/ September | |
| | | Mio DM | | | | | | Veränderung gegen Vorjahr in % | | | |
| Alle Länder 1) | Ausfuhr | 273 614 | 284 907 | 314 469 | 24 196 | 29 435 | 259 301 | - 2,0 | + 17,0 | + 13,1 | 100 |
| | Einfuhr | 235 178 | 243 707 | 292 040 | 24 329 | 27 809 | 253 223 | + 2,6 | + 19,5 | + 20,0 | 100 |
| | Saldo | + 38 436 | + 41 200 | + 22 429 | - 133 | + 1 626 | + 6 078 | | | | |
| I. Westliche Industrielande | Ausfuhr | 193 427 | 204 050 | 232 405 | 17 197 | 21 960 | 193 596 | - 2,4 | + 15,9 | + 14,4 | 73,9 |
| | Einfuhr | 167 005 | 178 058 | 210 969 | 16 883 | 19 446 | 179 650 | + 2,3 | + 17,5 | + 17,4 | 72,2 |
| | Saldo | + 26 421 | + 25 992 | + 21 437 | + 314 | + 2 515 | + 13 945 | | | | |
| A. EG-Mitgliedsländer | Ausfuhr | 122 816 | 130 567 | 151 753 | 10 798 | 14 379 | 126 064 | - 3,8 | + 14,8 | + 13,8 | 48,3 |
| | Einfuhr | 113 344 | 119 801 | 141 318 | 10 758 | 12 449 | 117 257 | - 1,7 | + 13,1 | + 13,6 | 48,4 |
| | Saldo | + 9 473 | + 10 767 | + 10 435 | + 40 | + 1 930 | + 8 808 | | | | |
| darunter: | | | | | | | | | | | |
| Belgien-Luxemburg | Ausfuhr | 21 502 | 23 657 | 26 754 | 1 968 | 2 274 | 20 794 | - 7,9 | + 0,7 | + 5,9 | 8,5 |
| | Einfuhr | 19 557 | 20 524 | 23 402 | 1 632 | 1 927 | 18 653 | - 2,8 | - 5,7 | + 8,1 | 8,0 |
| | Saldo | + 1 945 | + 3 133 | + 3 352 | + 336 | + 347 | + 2 141 | | | | |
| Dänemark | Ausfuhr | 6 024 | 6 320 | 6 837 | 494 | 569 | 5 070 | - 14,8 | + 2,2 | + 2,1 | 2,2 |
| | Einfuhr | 3 545 | 4 011 | 4 641 | 419 | 504 | 4 130 | + 9,2 | + 32,3 | + 27,0 | 1,6 |
| | Saldo | + 2 480 | + 2 309 | + 2 196 | + 75 | + 65 | + 940 | | | | |
| Frankreich | Ausfuhr | 33 643 | 34 895 | 39 992 | 2 693 | 3 959 | 34 442 | + 2,0 | + 23,3 | + 18,3 | 12,7 |
| | Einfuhr | 27 306 | 28 281 | 33 195 | 2 302 | 2 744 | 27 102 | + 0,9 | + 13,6 | + 11,3 | 11,4 |
| | Saldo | + 6 337 | + 6 614 | + 6 797 | + 391 | + 1 215 | + 7 340 | | | | |
| Großbritannien | Ausfuhr | 14 608 | 16 883 | 21 034 | 1 552 | 1 965 | 17 450 | - 5,0 | + 12,5 | + 12,6 | 6,7 |
| | Einfuhr | 10 449 | 12 065 | 17 216 | 1 672 | 1 854 | 16 614 | - 0,6 | + 34,1 | + 36,4 | 5,9 |
| | Saldo | + 4 159 | + 4 818 | + 3 818 | - 120 | + 111 | + 836 | | | | |
| Italien | Ausfuhr | 18 730 | 19 431 | 24 534 | 1 625 | 2 632 | 22 208 | + 3,1 | + 28,7 | + 25,8 | 7,8 |
| | Einfuhr | 20 729 | 23 185 | 25 804 | 1 893 | 2 076 | 20 591 | - 7,0 | + 12,4 | + 8,5 | 8,8 |
| | Saldo | - 1 999 | - 3 753 | - 1 270 | - 268 | + 556 | + 1 617 | | | | |
| Niederlande | Ausfuhr | 27 529 | 28 371 | 31 298 | 2 380 | 2 877 | 25 111 | - 7,4 | + 10,0 | + 9,7 | 10,0 |
| | Einfuhr | 30 825 | 30 749 | 35 842 | 2 739 | 3 208 | 29 043 | - 2,4 | + 12,9 | + 10,3 | 12,3 |
| | Saldo | - 3 296 | - 2 378 | - 4 544 | - 360 | - 330 | - 3 932 | | | | |
| B. Sonstige europäische Länder | Ausfuhr | 42 195 | 42 003 | 47 973 | 4 226 | 4 910 | 41 954 | + 10,4 | + 21,4 | + 21,7 | 15,3 |
| | Einfuhr | 23 651 | 27 809 | 33 166 | 2 834 | 3 444 | 29 490 | + 9,2 | + 23,5 | + 22,3 | 11,4 |
| | Saldo | + 18 544 | + 14 194 | + 14 806 | + 1 392 | + 1 466 | + 12 464 | | | | |
| darunter: | | | | | | | | | | | |
| Finnland | Ausfuhr | 2 247 | 1 988 | 2 514 | 232 | 278 | 2 400 | + 14,8 | + 25,1 | + 36,6 | 0,8 |
| | Einfuhr | 1 949 | 1 945 | 2 476 | 216 | 243 | 2 203 | + 12,7 | + 27,6 | + 23,5 | 0,8 |
| | Saldo | + 298 | + 44 | + 38 | + 16 | + 35 | + 197 | | | | |
| Norwegen | Ausfuhr | 3 904 | 3 130 | 3 305 | 287 | 346 | 2 964 | + 5,8 | + 24,7 | + 26,7 | 1,1 |
| | Einfuhr | 2 793 | 3 990 | 5 332 | 679 | 618 | 5 658 | + 39,6 | + 21,5 | + 45,9 | 1,8 |
| | Saldo | + 1 111 | - 859 | - 2 027 | - 392 | - 272 | - 2 693 | | | | |
| Osterreich | Ausfuhr | 14 545 | 14 617 | 16 461 | 1 446 | 1 742 | 14 269 | + 7,9 | + 23,5 | + 20,3 | 5,2 |
| | Einfuhr | 6 101 | 7 116 | 8 404 | 692 | 908 | 7 282 | + 4,0 | + 25,8 | + 18,9 | 2,9 |
| | Saldo | + 8 444 | + 7 501 | + 8 057 | + 754 | + 834 | + 6 986 | | | | |
| Schweden | Ausfuhr | 8 767 | 7 674 | 9 119 | 843 | 819 | 7 461 | + 13,2 | + 13,3 | + 15,0 | 2,9 |
| | Einfuhr | 4 833 | 5 147 | 6 153 | 488 | 628 | 5 263 | + 7,1 | + 24,5 | + 19,5 | 2,1 |
| | Saldo | + 3 934 | + 2 527 | + 2 966 | + 355 | + 191 | + 2 198 | | | | |
| Schweiz | Ausfuhr | 12 574 | 14 436 | 16 398 | 1 405 | 1 699 | 14 711 | + 12,2 | + 21,5 | + 23,5 | 5,2 |
| | Einfuhr | 7 869 | 9 484 | 10 637 | 749 | 1 023 | 8 921 | - 4,6 | + 20,2 | + 14,4 | 3,6 |
| | Saldo | + 4 705 | + 4 952 | + 5 761 | + 656 | + 676 | + 5 790 | | | | |
| C. Außereuropäische Länder | Ausfuhr | 28 415 | 31 480 | 32 679 | 2 173 | 2 672 | 25 577 | - 14,9 | + 12,0 | + 6,3 | 10,4 |
| | Einfuhr | 30 011 | 30 448 | 36 484 | 3 291 | 3 553 | 32 904 | + 11,2 | + 28,9 | + 28,0 | 12,5 |
| | Saldo | - 1 596 | + 1 032 | - 3 805 | - 1 117 | - 881 | - 7 327 | | | | |
| darunter: | | | | | | | | | | | |
| Japan | Ausfuhr | 3 014 | 3 477 | 4 151 | 284 | 317 | 2 905 | - 21,4 | - 7,4 | - 6,9 | 1,3 |
| | Einfuhr | 6 493 | 7 179 | 7 912 | 813 | 939 | 7 326 | + 27,3 | + 42,8 | + 28,9 | 2,7 |
| | Saldo | - 3 479 | - 3 702 | - 3 761 | - 529 | - 622 | - 4 422 | | | | |
| Kanada | Ausfuhr | 2 195 | 2 215 | 2 326 | 126 | 139 | 1 677 | - 6,5 | - 20,6 | - 2,3 | 0,7 |
| | Einfuhr | 2 342 | 1 963 | 3 104 | 290 | 332 | 2 735 | - 12,1 | + 30,7 | + 28,4 | 1,1 |
| | Saldo | - 147 | + 252 | - 778 | - 164 | - 193 | - 1 058 | | | | |
| Vereinigte Staaten von Amerika | Ausfuhr | 18 199 | 20 180 | 20 759 | 1 185 | 1 600 | 15 945 | - 25,4 | + 8,9 | + 5,2 | 6,6 |
| | Einfuhr | 17 020 | 17 434 | 20 274 | 1 782 | 1 859 | 19 247 | + 11,6 | + 29,5 | + 32,9 | 6,9 |
| | Saldo | + 1 179 | + 2 746 | + 485 | - 597 | - 259 | - 3 302 | | | | |
| II. Staatshandelsländer | Ausfuhr | 16 704 | 17 635 | 18 841 | 1 548 | 1 615 | 14 187 | - 11,1 | + 19,6 | + 2,0 | 6,0 |
| | Einfuhr | 11 370 | 12 565 | 16 021 | 1 266 | 1 542 | 12 688 | - 15,3 | + 16,5 | + 14,0 | 5,5 |
| | Saldo | + 5 334 | + 5 070 | + 2 820 | + 282 | + 73 | + 1 499 | | | | |
| III. OPEC-Länder 2) | Ausfuhr | 24 926 | 24 525 | 19 180 | 1 825 | 1 921 | 16 535 | + 11,3 | + 29,5 | + 18,1 | 6,1 |
| | Einfuhr | 23 477 | 19 390 | 26 965 | 2 770 | 3 009 | 27 529 | + 14,5 | + 23,0 | + 45,6 | 9,2 |
| | Saldo | + 1 449 | + 5 135 | - 7 786 | - 945 | - 1 087 | - 10 994 | | | | |
| IV. Entwicklungsländer 3) (ohne OPEC-Länder) | Ausfuhr | 37 732 | 37 937 | 43 078 | 3 485 | 3 804 | 33 893 | - 3,4 | + 16,6 | + 7,8 | 13,7 |
| | Einfuhr | 33 086 | 33 491 | 37 831 | 3 379 | 3 793 | 33 200 | + 2,9 | + 29,5 | + 19,6 | 13,0 |
| | Saldo | + 4 646 | + 4 446 | + 5 247 | + 106 | + 11 | + 693 | | | | |
| A. Europäische Länder | Ausfuhr | 15 912 | 15 030 | 17 201 | 1 299 | 1 411 | 13 178 | - 3,4 | + 5,9 | + 4,4 | 5,5 |
| | Einfuhr | 8 532 | 9 219 | 10 515 | 837 | 900 | 8 838 | + 0,8 | + 19,0 | + 15,9 | 3,6 |
| | Saldo | + 7 380 | + 5 811 | + 6 686 | + 462 | + 511 | + 4 341 | | | | |
| B. Außereuropäische Länder | Ausfuhr | 21 820 | 22 907 | 25 877 | 2 186 | 2 393 | 20 714 | - 3,4 | + 24,1 | + 10,0 | 8,2 |
| | Einfuhr | 24 554 | 24 272 | 27 316 | 2 542 | 2 892 | 24 362 | + 3,6 | + 33,1 | + 21,0 | 9,4 |
| | Saldo | - 2 734 | - 1 365 | - 1 438 | - 356 | - 500 | - 3 648 | | | | |

* Zusammenstellung auf Grund der amtlichen Außenhandelsstatistik. Ausfuhr nach Verbrauchsländern, Einfuhr aus Herstellungsländern. Eine ausführliche Aufgliederung der Regionalstruktur des Außenhandels enthalten die statistischen Beihefte zu den Monatsberichten der Deutschen Bundesbank, Reihe 3,

Zahlungsbilanzstatistik, Tabelle 2 c. - 1 Einschl. Schiffs- und Luftfahrzeugbedarf usw. - 2 OPEC (Organization of Petroleum Exporting Countries): Algerien, Ecuador, Gabun, Indonesien, Irak, Iran, Katar, Kuwait, Libyen, Nigeria, Saudi-Arabien, Venezuela und Vereinigte Arabische Emirate. -

3 Zuordnung der Länder zu den Entwicklungsländern nach dem Länderverzeichnis des Development Assistance Committee (DAC) bei der OECD. Differenzen in den Summen durch Runden der Zahlen.

IX. Außenwirtschaft

3. Dienstleistungen

Mio DM

| Zeit | Insgesamt 1) | Reiseverkehr | Transport | Versicherungen | Kapitalerträge | Regierungsleistungen | | Ubrige Dienstleistungen | | | |
|-------------|--------------|--------------|-----------|----------------|----------------|----------------------|--|-------------------------|-------------------------------------|----------------------|--------------------|
| | | | | | | Zusammen | Einnahmen von ausländischen militärischen Dienststellen 2) | Zusammen | darunter: | | |
| | | | | | | | | Zusammen | Provisionen, Werbe- und Messekosten | Lizenzen und Patente | Arbeitsentgelte 3) |
| 1971 | - 1 763 | - 7 300 | + 4 253 | + 13 | + 760 | + 5 713 | + 6 732 | - 5 202 | - 2 630 | - 937 | - 1 248 |
| 1972 | - 3 110 | - 8 572 | + 4 179 | - 166 | + 1 061 | + 5 747 | + 6 985 | - 5 359 | - 2 599 | - 900 | - 1 504 |
| 1973 | - 5 016 | - 10 920 | + 4 431 | - 164 | + 1 555 | + 6 070 | + 7 099 | - 5 987 | - 2 891 | - 1 058 | - 1 392 |
| 1974 | - 6 951 | - 12 397 | + 5 880 | - 208 | + 927 | + 5 953 | + 7 420 | - 7 106 | - 3 907 | - 1 022 | - 1 347 |
| 1975 | - 8 278 | - 14 701 | + 5 951 | - 428 | + 2 404 | + 6 169 | + 7 838 | - 7 673 | - 4 281 | - 1 256 | - 1 389 |
| 1976 | - 6 564 | - 14 645 | + 5 697 | + 9 | + 3 316 | + 6 235 | + 8 364 | - 7 177 | - 4 419 | - 1 264 | - 1 075 |
| 1977 | - 10 750 | - 16 380 | + 5 983 | + 197 | + 420 | + 6 275 | + 8 259 | - 7 245 | - 4 668 | - 1 462 | - 1 109 |
| 1978 | - 8 112 | - 19 018 | + 5 745 | + 288 | + 4 622 | + 7 157 | + 8 905 | - 6 906 | - 4 764 | - 1 465 | - 1 336 |
| 1979 | - 12 443 | - 22 382 | + 6 339 | + 299 | + 4 310 | + 7 153 | + 9 145 | - 8 160 | - 5 228 | - 1 555 | - 1 748 |
| 1979 1. Vj. | - 1 237 | - 3 596 | + 1 712 | + 132 | + 1 074 | + 1 851 | + 2 073 | - 2 409 | - 1 327 | - 457 | - 433 |
| 2. " | - 4 034 | - 5 527 | + 1 378 | + 32 | + 364 | + 1 495 | + 2 327 | - 1 777 | - 1 305 | - 385 | - 310 |
| 3. " | - 7 117 | - 9 230 | + 1 500 | + 7 | + 665 | + 1 888 | + 2 289 | - 1 948 | - 1 239 | - 411 | - 482 |
| 4. " | - 55 | - 4 030 | + 1 748 | + 127 | + 2 207 | + 1 918 | + 2 456 | - 2 026 | - 1 358 | - 302 | - 525 |
| 1980 1. Vj. | - 3 626 | - 4 668 | + 1 926 | - 28 | - 458 | + 1 843 | + 2 398 | - 2 241 | - 1 500 | - 447 | - 421 |
| 2. " | - 1 953 | - 5 884 | + 1 752 | + 87 | + 1 169 | + 2 383 | + 2 642 | - 1 460 | - 1 315 | - 402 | - 688 |
| 3. " p) | - 8 110 | - 10 188 | + 2 201 | + 15 | + 15 | . | + 2 410 | . | . | . | . |
| 1980 Jan. | - 953 | - 1 461 | + 784 | + 20 | + 258 | + 360 | + 829 | - 914 | - 551 | - 198 | - 194 |
| Febr. | - 977 | - 1 332 | + 640 | + 20 | - 622 | + 740 | + 780 | - 423 | - 472 | - 96 | - 47 |
| März | - 1 696 | - 1 875 | + 502 | - 68 | - 94 | + 743 | + 789 | - 904 | - 478 | - 153 | - 180 |
| April | - 721 | - 1 706 | + 555 | + 10 | + 227 | + 845 | + 915 | - 652 | - 407 | - 172 | - 212 |
| Mai | - 353 | - 1 869 | + 555 | + 10 | + 690 | + 946 | + 969 | - 686 | - 456 | - 153 | - 213 |
| Juni | - 879 | - 2 309 | + 642 | + 67 | + 251 | + 592 | + 758 | - 122 | - 451 | - 77 | - 263 |
| Juli | - 3 296 | - 3 366 | + 690 | + 5 | - 370 | + 405 | + 847 | - 659 | - 471 | - 102 | - 222 |
| Aug. | - 2 614 | - 3 902 | + 771 | + 5 | + 596 | + 733 | + 822 | - 818 | - 475 | - 128 | - 215 |
| Sept. p) | - 2 200 | - 2 920 | + 740 | + 5 | - 212 | . | + 741 | . | . | . | . |

1 Ohne die im cif-Wert der Einfuhr enthaltenen Ausgaben für Fracht- und Versicherungskosten, jedoch einschl. Einnahmen der deutschen Seeschifffahrt und der deutschen Versicherungsunternehmen aus Dienstleistungen beim Waren-

verkehr. — 2 Einnahmen aus Warenlieferungen und Dienstleistungen. — 3 Ohne Arbeitsentgelte der Gastarbeiter, die wirtschaftlich als Inländer angesehen werden; Lohnüberweisungen der Gastarbeiter in ihre Heimatländer sind daher bei den Über-

tragungen berücksichtigt. — p Vorläufig. Differenzen in den Summen durch Runden der Zahlen.

4. Übertragungen (unentgeltliche Leistungen)

Mio DM

| Zeit | Insgesamt | Privat 1) | | | | Öffentlich 1) | | | | | |
|-------------|-----------|-----------|--|---|--------------------|---------------|-----------------------------|--------------------------------|---------|-------------------------|--------------------|
| | | Zusammen | Überweisungen ausländischer Arbeitskräfte 2) | Unterstützungszahlungen, Renten und Pensionen | Sonstige Zahlungen | Zusammen | Wiedergutmachungsleistungen | Internationale Organisationen | | Renten und Pensionen 3) | Sonstige Zahlungen |
| | | | | | | | Zusammen | darunter: Europ. Gemeinschaft. | | | |
| 1971 | - 11 497 | - 7 553 | - 6 450 | - 852 | - 250 | - 3 944 | - 1 620 | - 1 127 | - 569 | - 866 | - 330 |
| 1972 | - 14 009 | - 8 434 | - 7 450 | - 733 | - 252 | - 5 575 | - 1 853 | - 2 173 | - 1 585 | - 1 122 | - 428 |
| 1973 | - 15 592 | - 9 231 | - 8 200 | - 809 | - 221 | - 6 361 | - 1 882 | - 2 848 | - 2 266 | - 1 339 | - 293 |
| 1974 | - 16 053 | - 8 969 | - 7 700 | - 868 | - 402 | - 7 084 | - 1 876 | - 2 603 | - 1 982 | - 1 738 | - 865 |
| 1975 | - 17 889 | - 8 982 | - 7 400 | - 939 | - 643 | - 8 906 | - 1 930 | - 4 649 | - 3 819 | - 1 982 | - 345 |
| 1976 | - 18 086 | - 8 549 | - 6 700 | - 1 036 | - 813 | - 9 537 | - 1 695 | - 4 776 | - 3 745 | - 2 995 | - 70 |
| 1977 | - 17 919 | - 8 051 | - 6 100 | - 1 148 | - 803 | - 9 867 | - 1 786 | - 4 300 | - 3 228 | - 3 340 | - 440 |
| 1978 | - 17 614 | - 8 599 | - 5 900 | - 1 342 | - 1 357 | - 9 015 | - 1 754 | - 3 295 | - 2 100 | - 3 587 | - 380 |
| 1979 | - 20 832 | - 9 515 | - 6 400 | - 1 695 | - 1 420 | - 11 316 | - 1 669 | - 5 431 | - 3 940 | - 3 177 | - 1 040 |
| 1979 1. Vj. | - 4 775 | - 1 936 | - 1 250 | - 367 | - 319 | - 2 839 | - 414 | - 1 559 | - 988 | - 803 | - 63 |
| 2. " | - 5 523 | - 2 431 | - 1 700 | - 382 | - 349 | - 3 092 | - 402 | - 1 926 | - 1 479 | - 764 | - 0 |
| 3. " | - 5 076 | - 2 749 | - 1 850 | - 479 | - 420 | - 2 327 | - 400 | - 703 | - 553 | - 829 | - 394 |
| 4. " | - 5 457 | - 2 399 | - 1 600 | - 467 | - 332 | - 3 058 | - 452 | - 1 241 | - 70 | - 781 | - 585 |
| 1980 1. Vj. | - 6 238 | - 2 302 | - 1 450 | - 490 | - 363 | - 3 936 | - 411 | - 1 934 | - 1 420 | - 822 | - 768 |
| 2. " | - 6 407 | - 2 454 | - 1 600 | - 480 | - 373 | - 3 953 | - 407 | - 1 527 | - 1 221 | - 801 | - 1 218 |
| 3. " p) | - 5 729 | - 2 769 | - 1 850 | - 540 | - 379 | - 2 961 | - 404 | - 1 417 | - 1 159 | - 861 | - 279 |
| 1980 Jan. | - 2 451 | - 797 | - 500 | - 170 | - 127 | - 1 654 | - 139 | - 948 | - 667 | - 279 | - 288 |
| Febr. | - 1 651 | - 740 | - 450 | - 150 | - 140 | - 912 | - 137 | - 439 | - 333 | - 267 | - 69 |
| März | - 2 136 | - 765 | - 500 | - 170 | - 96 | - 1 371 | - 135 | - 548 | - 421 | - 277 | - 412 |
| April | - 2 255 | - 738 | - 500 | - 136 | - 102 | - 1 517 | - 134 | - 815 | - 708 | - 263 | - 305 |
| Mai | - 1 567 | - 849 | - 550 | - 163 | - 136 | - 717 | - 136 | - 178 | - 34 | - 277 | - 126 |
| Juni | - 2 585 | - 866 | - 550 | - 180 | - 136 | - 1 719 | - 137 | - 535 | - 479 | - 261 | - 786 |
| Juli | - 1 928 | - 872 | - 600 | - 150 | - 122 | - 1 056 | - 135 | - 499 | - 400 | - 280 | - 142 |
| Aug. | - 2 101 | - 997 | - 650 | - 207 | - 140 | - 1 105 | - 136 | - 639 | - 584 | - 281 | - 49 |
| Sept. p) | - 1 700 | - 900 | - 600 | - 183 | - 117 | - 800 | - 133 | - 279 | - 175 | - 300 | - 88 |

1 Für die Aufgliederung in „Privat“ und „Öffentlich“ ist maßgebend, welchem der beiden Sektoren die beteiligte inländische Stelle angehört. — 2 Die An-

gaben beruhen auf Schätzungen unter Berücksichtigung der auf Heimatreisen mitgenommenen Barbeträge. — 3 Einschl. Leistungen aus der Sozial-

versicherung. — p Vorläufig. Differenzen in den Summen durch Runden der Zahlen.

5. Kapitalverkehr mit dem Ausland *)

| Position | 1977 | 1978 | 1979 | 1979 | | 1980 | | | | | |
|--|----------|----------|----------|----------|---------|----------|---------|-----------|---------|---------|----------|
| | | | | 3. Vj. | 4. Vj. | 1. Vj. | 2. Vj. | 3. Vj. p) | Juli | Aug. | Sept. p) |
| A. Langfristiger Kapitalverkehr | | | | | | | | | | | |
| I. Privater Kapitalverkehr | | | | | | | | | | | |
| 1. Gesamte deutsche Nettokapitalanlagen im Ausland (Zunahme: —) | — 20 946 | — 20 859 | — 18 694 | — 2 381 | — 8 899 | — 9 605 | — 6 025 | — 4 079 | — 1 521 | — 772 | — 1 786 |
| Direktinvestitionen | — 5 122 | — 7 242 | — 8 393 | — 1 886 | — 3 495 | — 2 669 | — 1 722 | — 1 379 | — 587 | — 222 | — 570 |
| Aktien | — 2 686 | — 3 291 | — 4 273 | — 755 | — 2 290 | — 1 308 | — 644 | — 362 | — 242 | — 72 | — 48 |
| Sonstige Kapitalanteile | — 1 602 | — 3 833 | — 3 949 | — 1 011 | — 1 268 | — 961 | — 955 | — 1 246 | — 472 | — 313 | — 461 |
| Kredite und Darlehen | — 834 | — 118 | — 171 | — 120 | + 63 | — 400 | — 123 | + 229 | + 126 | + 164 | — 61 |
| Portfolioinvestitionen | — 5 407 | — 4 204 | — 2 957 | — 142 | — 2 268 | — 3 220 | — 1 269 | — 928 | — 525 | + 87 | — 491 |
| Aktien | — 873 | — 661 | + 729 | + 327 | + 95 | — 298 | + 1 | + 130 | + 27 | + 54 | + 49 |
| Investmentzertifikate | + 17 | + 10 | + 40 | + 13 | + 14 | + 19 | + 4 | + 9 | + 3 | + 3 | + 3 |
| Festverzinsliche Wertpapiere | — 4 551 | — 3 553 | — 3 726 | — 482 | — 2 378 | — 2 941 | — 1 275 | — 1 067 | — 555 | + 30 | — 542 |
| Kredite und Darlehen | — 9 856 | — 8 769 | — 6 469 | — 178 | — 2 927 | — 3 496 | — 2 742 | — 1 390 | — 271 | — 533 | — 585 |
| Sonstige Kapitalbewegungen | — 562 | — 645 | — 874 | — 176 | — 209 | — 219 | — 292 | — 382 | — 137 | — 104 | — 141 |
| 2. Gesamte ausländische Nettokapitalanlagen in der Bundesrepublik (Zunahme: +) | + 9 634 | + 21 425 | + 30 650 | + 11 115 | + 8 270 | + 4 241 | + 3 948 | + 2 489 | + 1 548 | + 734 | + 206 |
| Direktinvestitionen | + 1 930 | + 3 349 | + 2 062 | + 934 | + 211 | + 576 | + 529 | + 644 | + 44 | + 256 | + 344 |
| Aktien | + 493 | — 187 | — 387 | — 20 | — 116 | + 250 | + 230 | + 47 | — 8 | + 43 | + 12 |
| Sonstige Kapitalanteile 1) | + 363 | + 3 135 | + 2 142 | + 641 | + 598 | + 268 | + 339 | + 450 | + 101 | + 140 | + 209 |
| Kredite und Darlehen | + 1 073 | + 400 | + 307 | + 313 | — 272 | + 58 | — 39 | + 147 | — 49 | + 72 | + 123 |
| Portfolioinvestitionen | + 2 303 | + 3 162 | + 5 867 | + 3 268 | + 2 392 | — 177 | + 798 | + 382 | + 255 | + 377 | — 250 |
| Aktien und Investmentzertifikate | + 1 615 | + 3 037 | + 1 832 | + 753 | + 461 | + 29 | — 32 | + 394 | + 169 | + 175 | + 50 |
| Festverzinsliche Wertpapiere | + 687 | + 124 | + 4 036 | + 2 515 | + 1 931 | — 206 | + 829 | — 12 | + 87 | + 202 | — 300 |
| Kredite und Darlehen | + 5 465 | + 14 981 | + 22 734 | + 6 924 | + 5 603 | + 3 895 | + 2 645 | + 1 489 | + 1 264 | + 106 | + 120 |
| Sonstige Kapitalbewegungen | — 65 | — 66 | — 14 | — 11 | + 65 | — 53 | — 24 | — 26 | — 15 | — 4 | — 8 |
| Saldo | — 11 313 | + 566 | + 11 955 | + 8 733 | — 629 | — 5 364 | — 2 076 | — 1 591 | + 28 | — 38 | — 1 580 |
| II. Öffentlicher Kapitalverkehr | | | | | | | | | | | |
| darunter | — 1 618 | — 3 292 | — 1 509 | — 238 | — 684 | + 3 401 | + 3 658 | + 2 649 | + 2 235 | — 259 | + 673 |
| Finanzierungshilfen an Entwicklungsländer 2) | — 2 066 | — 3 219 | — 2 844 | — 464 | — 1 454 | + 62 | + 591 | — 882 | — 149 | — 552 | — 181 |
| Saldo des gesamten langfristigen Kapitalverkehrs (I + II) | — 12 931 | — 2 726 | + 10 447 | + 8 496 | — 1 313 | — 1 963 | + 1 582 | + 1 058 | + 2 263 | — 297 | — 907 |
| B. Kurzfristiger Kapitalverkehr | | | | | | | | | | | |
| 1. Kreditinstitute 3) | | | | | | | | | | | |
| Forderungen | + 1 231 | — 2 186 | — 1 742 | + 2 338 | — 3 134 | — 455 | — 583 | + 3 107 | + 3 134 | — 1 141 | + 1 114 |
| Verbindlichkeiten | + 6 889 | + 12 275 | + 6 070 | + 7 503 | + 7 219 | — 9 372 | + 1 397 | + 345 | — 3 073 | + 2 513 | + 905 |
| Saldo | + 8 120 | + 10 089 | + 4 328 | + 9 841 | + 4 085 | — 9 827 | + 814 | + 3 452 | + 61 | + 1 372 | + 2 019 |
| 2. Unternehmen „Finanzkredite“ 3) | | | | | | | | | | | |
| Forderungen | — 433 | — 600 | — 1 593 | + 718 | + 231 | — 1 686 | — 858 | + 432 | — 10 | + 128 | + 314 |
| Verbindlichkeiten | + 8 981 | + 1 749 | — 1 614 | + 2 063 | — 3 691 | + 12 297 | + 2 324 | + 6 297 | + 1 993 | + 3 965 | + 339 |
| Saldo | + 8 548 | + 1 149 | — 3 207 | + 2 781 | — 3 460 | + 10 611 | + 1 466 | + 6 729 | + 1 983 | + 4 093 | + 653 |
| Handelskredite | | | | | | | | | | | |
| Forderungen | — 6 546 | — 5 970 | — 9 595 | — 114 | — 2 183 | — 5 626 | — 1 964 | + 3 529 | + 1 933 | + 1 596 | . |
| Verbindlichkeiten | + 2 659 | + 2 101 | + 7 850 | + 143 | + 3 094 | + 1 172 | + 1 480 | — 1 407 | — 751 | — 656 | . |
| Saldo | — 3 887 | — 3 869 | — 1 745 | + 29 | + 911 | — 4 454 | — 484 | + 2 122 | + 1 182 | + 940 | . |
| Sonstiges | | | | | | | | | | | |
| Forderungen | — 98 | — 139 | — 109 | + 124 | — 60 | — 149 | — 62 | + 129 | — 52 | + 76 | + 105 |
| Saldo | + 4 564 | — 2 859 | — 5 060 | + 2 934 | — 2 609 | + 6 008 | + 920 | + 8 980 | + 3 113 | + 5 109 | + 758 |
| 3. Öffentliche Hand 4) | | | | | | | | | | | |
| Forderungen | — 509 | + 1 290 | — 392 | — 2 446 | — 1 021 | + 2 498 | + 189 | — 439 | + 15 | + 67 | — 521 |
| Saldo des gesamten kurzfristigen Kapitalverkehrs | + 12 174 | + 8 520 | — 1 124 | + 10 329 | + 455 | — 1 321 | + 1 923 | + 11 993 | + 3 189 | + 6 548 | + 2 256 |
| C. Saldo aller statistisch erfaßten Kapitalbewegungen (A + B) (Nettokapitalexport: —) | | | | | | | | | | | |
| | — 757 | + 5 794 | + 9 323 | + 18 825 | — 858 | — 3 284 | + 3 505 | + 13 051 | + 5 451 | + 6 251 | + 1 349 |

* Zunahme von Forderungen und Abnahme von Verbindlichkeiten: —, Abnahme von Forderungen und Zunahme von Verbindlichkeiten: +. — 1 Hauptsächlich GmbH-Anteile. — 2 „Bilaterale“ Kredite sowie den Entwicklungsländern über internationale Organisationen zufließende (multilaterale) Leistungen. —

3 Im Falle der Angaben für Kreditinstitute und Unternehmen („Finanzkredite“) handelt es sich um die aus Bestandswerten (Tab. IX, 7 und 8) ermittelten Nettoveränderungen nach Ausschaltung der rein statistisch bedingten Veränderungen. — 4 Im wesentlichen handelt es sich um die Veränderung der Forderungen

des Bundes aus Vorauszahlungen für Verteidigungseinführen und der Verbindlichkeiten des Bundes gegenüber den Europäischen Gemeinschaften auf sog. Hinterlegungskonten. — p Vorläufig. Differenzen in den Summen durch Runden der Zahlen.

IX. Außenwirtschaft

6. Auslandsposition der Deutschen Bundesbank *)

a) Bestände

| Mio DM | | | | | | | | | | | | | | | |
|-----------------------------------|--------------------------------|--|--------|--|---|-----------------------|-------------------------------|---|---|--|-----------|---|--|---|-------------------------|
| Stand am Jahres- bzw. Monats-ende | Netto-Auslandsposition (A + B) | A. Währungsreserven | | | | | | | | B. Kredite und sonstige Forderungen an das Ausland | | | | | |
| | | insgesamt (netto) Aktiva minus Passiva | Aktiva | | | | Passiva | | | | insgesamt | Kredite im Rahmen des mittelfristigen EG-Währungsbeistandes | Forderungen aus Devisenabkommen mit den USA und Großbritannien | Sonstige Kredite an ausländische Währungsbehörden | Kredite an die Weltbank |
| | | | Gold | Reserveposition im Internationalen Währungsfonds und Sonderziehungsrechte 1) | Forderungen an den EFWZ 2) im Rahmen des Europäischen Währungssystems | Devisen und Sorten 3) | | Verbindlichkeiten aus dem Auslands-geschäft 3) 5) | Gegenposten im Zusammenhang mit der Bewertung des in den EFWZ 2) vorläufig eingebrachten Goldes | | | | | | |
| | | | | | | insgesamt | darunter US-Dollar-Anlagen 4) | | | | | | | | |
| 1972 6) | 74 433 | 69 953 | 13 971 | 6 712 | — | 52 224 | 51 965 | 2 954 | — | 4 480 | — | 1 993 | 22 | 2 465 | |
| 1973 6) | 90 535 | 86 255 | 14 001 | 8 354 | — | 65 823 | 65 549 | 1 923 | — | 4 280 | — | 1 808 | — | 2 471 | |
| 1974 6) | 81 239 | 69 603 | 14 002 | 8 055 | — | 49 748 | 49 513 | 2 202 | — | 11 636 | 1 170 | 3 190 | 4 809 | 2 468 | |
| 1975 6) | 84 548 | 72 745 | 14 002 | 9 309 | — | 51 303 | 51 057 | 1 869 | — | 11 804 | 1 273 | 4 102 | 3 926 | 2 502 | |
| 1976 6) | 85 766 | 73 918 | 14 002 | 10 650 | — | 52 004 | 51 826 | 2 738 | — | 11 848 | 1 147 | 3 322 | 4 838 | 2 541 | |
| 1977 6) | 88 249 | 78 994 | 14 065 | 8 595 | — | 58 310 | 55 239 | 1 977 | — | 9 256 | 1 022 | 1 884 | 3 833 | 2 518 | |
| 1978 6) | 100 343 | 95 947 | 17 083 | 11 147 | — | 74 584 | 72 271 | 6 868 | — | 4 397 | — | 1 636 | 277 | 2 483 | |
| 1979 6) | 92 965 | 88 934 | 13 693 | 9 007 | 28 488 | 51 826 | 51 711 | 5 009 | 9 070 | 4 031 | — | 1 550 | — | 2 482 | |
| 1979 Juli | 92 070 | 87 849 | 13 666 | 10 189 | 25 333 | 51 441 | 51 360 | 5 097 | 7 683 | 4 221 | — | 1 636 | 101 | 2 483 | |
| Aug. | 89 549 | 85 352 | 13 666 | 9 851 | 25 080 | 49 443 | 49 374 | 5 004 | 7 683 | 4 197 | — | 1 636 | 77 | 2 483 | |
| Sept. | 99 035 | 94 859 | 13 666 | 9 821 | 28 845 | 53 701 | 53 633 | 3 492 | 7 683 | 4 176 | — | 1 636 | 53 | 2 486 | |
| Okt. | 99 393 | 95 241 | 13 666 | 9 628 | 29 468 | 54 921 | 54 848 | 3 378 | 9 063 | 4 152 | — | 1 636 | 29 | 2 496 | |
| Nov. | 90 173 | 86 046 | 13 666 | 9 446 | 28 592 | 48 903 | 48 826 | 5 498 | 9 063 | 4 127 | — | 1 636 | 4 | 2 486 | |
| Dez. 6) | 92 965 | 88 934 | 13 693 | 9 007 | 28 488 | 51 826 | 51 711 | 5 009 | 9 070 | 4 031 | — | 1 550 | — | 2 482 | |
| 1980 Jan. | 89 589 | 85 558 | 13 688 | 9 449 | 30 288 | 48 344 | 48 253 | 4 331 | 11 880 | 4 031 | — | 1 550 | — | 2 482 | |
| Febr. | 86 201 | 82 170 | 13 688 | 9 343 | 29 648 | 45 164 | 45 073 | 3 793 | 11 880 | 4 031 | — | 1 550 | — | 2 482 | |
| März | 82 313 | 78 278 | 13 688 | 9 364 | 28 751 | 43 831 | 43 754 | 5 476 | 11 880 | 4 035 | — | 1 550 | — | 2 485 | |
| April | 76 058 | 72 023 | 13 688 | 9 219 | 34 987 | 37 857 | 37 782 | 4 823 | 18 905 | 4 035 | — | 1 550 | — | 2 485 | |
| Mai | 75 229 | 71 194 | 13 688 | 9 229 | 34 985 | 37 086 | 37 002 | 4 889 | 18 905 | 4 035 | — | 1 550 | — | 2 485 | |
| Juni | 77 443 | 73 408 | 13 688 | 9 098 | 34 980 | 39 044 | 38 976 | 4 497 | 18 905 | 4 035 | — | 1 550 | — | 2 485 | |
| Juli | 78 658 | 74 623 | 13 688 | 8 981 | 35 495 | 42 607 | 42 535 | 4 456 | 21 692 | 4 035 | — | 1 550 | — | 2 485 | |
| Aug. | 78 392 | 74 357 | 13 688 | 8 859 | 35 491 | 42 912 | 42 834 | 4 901 | 21 692 | 4 035 | — | 1 550 | — | 2 485 | |
| Sept. | 75 363 | 71 328 | 13 688 | 8 816 | 35 486 | 40 228 | 40 165 | 5 197 | 21 692 | 4 035 | — | 1 550 | — | 2 485 | |
| Okt. p) | 71 915 | 67 880 | 13 688 | 8 664 | 34 466 | 38 191 | 38 118 | 4 950 | 22 180 | 4 035 | — | 1 550 | — | 2 485 | |

b) Ergänzende Bestandsangaben zu „Reserveposition im Internationalen Währungsfonds und Sonderziehungsrechte“

| Mio DM | | | | | | | | | | |
|----------------------------------|---|--|---|---------------------------------|----------------------|-----------|----------|--------------------------|-----------------------|-----------------------------|
| Stand am Jahres- bzw. Monatsende | Reserveposition im IWF und Sonderziehungsrechte | | | | | | | Nachrichtlich: | | |
| | insgesamt | Reserveposition im IWF | | | Sonderziehungsrechte | | | Deutsche Quote im IWF 9) | | |
| | | Ziehungsrechte in der Reserve-tranche 7) | Kredite der Bundesbank im Rahmen der | | insgesamt | zugeteilt | erworben | Subskription | Einzahlungen beim IWF | DM-Abrufe durch den IWF 10) |
| | | | „Allgemeinen Kreditvereinbarungen“ (einschl. sog. Witteveen Fazilität) 8) | Finanzierung der Cf-Fazilitäten | | | | | | |
| 1 | 2 | 3 | 4 | 5 | 6 | 7 | 8 | 9 | 10 | |
| 1972 6) | 6 712 | 3 900 | — | — | 2 813 | 1 855 | 958 | 5 472 | 1 368 | 2 532 |
| 1973 6) | 8 354 | 3 886 | — | — | 4 468 | 1 746 | 2 721 | 5 152 | 1 288 | 2 598 |
| 1974 6) | 8 055 | 3 807 | — | — | 4 248 | 1 600 | 2 647 | 4 720 | 1 180 | 2 627 |
| 1975 6) | 9 309 | 4 394 | — | — | 4 60 | 1 665 | 2 789 | 4 912 | 1 228 | 3 166 |
| 1976 6) | 10 650 | 4 207 | — | 1 647 | 4 796 | 1 489 | 3 307 | 4 392 | 1 098 | 3 109 |
| 1977 6) | 8 595 | 2 951 | 1 223 | 1 413 | 3 008 | 1 387 | 1 621 | 4 091 | 1 023 | 1 928 |
| 1978 6) | 11 147 | 4 821 | 1 977 | 1 066 | 3 284 | 1 292 | 1 992 | 5 135 | 1 284 | 3 537 |
| 1979 6) | 9 007 | 3 248 | 1 476 | 686 | 3 595 | 1 749 | 1 847 | 4 918 | 1 229 | 2 019 |
| 1979 Juli | 10 189 | 3 820 | 1 448 | 871 | 4 050 | 1 826 | 2 224 | 5 135 | 1 284 | 2 536 |
| Aug. | 9 851 | 3 708 | 1 494 | 848 | 3 801 | 1 826 | 1 975 | 5 135 | 1 284 | 2 424 |
| Sept. | 9 821 | 3 679 | 1 494 | 848 | 3 801 | 1 826 | 1 975 | 5 135 | 1 284 | 2 395 |
| Okt. | 9 628 | 3 558 | 1 531 | 739 | 3 800 | 1 826 | 1 974 | 5 135 | 1 284 | 2 274 |
| Nov. | 9 446 | 3 424 | 1 531 | 719 | 3 772 | 1 826 | 1 946 | 5 135 | 1 284 | 2 140 |
| Dez. 6) | 9 007 | 3 248 | 1 476 | 686 | 3 595 | 1 749 | 1 847 | 4 918 | 1 229 | 2 019 |
| 1980 Jan. | 9 449 | 3 194 | 1 476 | 665 | 4 114 | 2 257 | 1 857 | 4 918 | 1 229 | 1 965 |
| Febr. | 9 343 | 3 138 | 1 476 | 645 | 4 084 | 2 257 | 1 827 | 4 918 | 1 229 | 1 909 |
| März | 9 364 | 3 108 | 1 536 | 645 | 4 074 | 2 257 | 1 817 | 4 918 | 1 229 | 1 879 |
| April | 9 219 | 3 024 | 1 536 | 623 | 4 036 | 2 257 | 1 779 | 4 918 | 1 229 | 1 795 |
| Mai | 9 229 | 2 819 | 1 590 | 603 | 4 217 | 2 257 | 1 960 | 4 918 | 1 229 | 1 590 |
| Juni | 9 098 | 2 610 | 1 668 | 594 | 4 226 | 2 257 | 1 969 | 4 918 | 1 229 | 1 381 |
| Juli | 8 981 | 2 524 | 1 668 | 572 | 4 217 | 2 257 | 1 960 | 4 918 | 1 229 | 1 295 |
| Aug. | 8 859 | 2 430 | 1 668 | 552 | 4 209 | 2 257 | 1 952 | 4 918 | 1 229 | 1 201 |
| Sept. | 8 816 | 2 391 | 1 668 | 552 | 4 204 | 2 257 | 1 948 | 4 918 | 1 229 | 1 162 |
| Okt. p) | 8 664 | 2 270 | 1 710 | 529 | 4 156 | 2 257 | 1 899 | 4 918 | 1 229 | 1 041 |

c) Veränderungen

| Zeit | Mio DM | | | | | | | | | | | | | | |
|-------------|--|--|------------------------------|--------------------------------------|---|--|----------------------|---|--|-----------|--|--|---|-------------------------|-------|
| | Netto-Auslandsaktiva; Zunahme: + (A+B+C) | A. Neubewertung der Auslandsposition (1) | B. Währungsreserven | | | | | | C. Kredite und sonstige Forderungen an das Ausland | | | | | | |
| | | | insgesamt (Netto-Zunahme: +) | Gold und Auslandsaktiva (Zunahme: +) | | | Passiva (Zunahme: -) | | | insgesamt | Kredite im Rahmen des mittelfristigen EG-Währungsbestandes | Forderungen aus Devisenabkommen mit den USA und Großbritannien | Sonstige Kredite an ausländische Währungsbehörden | Kredite an die Weltbank | |
| | | | | Gold | Reserveposition im IWF und Sonderziehungsrechte | Forderungen an den EFWZ im Rahmen des Europäischen Währungssystems | Devisen und Sorten | Verbindlichkeiten aus dem Auslands-geschäft | Gegenposten im Zusammenhang mit der Bewertung des in den EFWZ vorläufig eingebrachten Goldes | | | | | | |
| 1972 | +15 195 | -1 116 | +16 137 | + 105 | + 1 504 | — | +14 607 | - 79 | — | + 174 | — | — | 7 | - 102 | + 282 |
| 1973 | +16 149 | -10 279 | +26 444 | + 30 | + 1 982 | — | +23 401 | + 1 031 | — | 15 | — | — | 8 | - 22 | + 15 |
| 1974 | - 9 136 | - 7 231 | -10 188 | + 0 | + 388 | — | -10 248 | - 328 | — | + 8 282 | + 1 283 | + 1 688 | + 5 308 | + 4 | + 4 |
| 1975 | + 3 260 | + 5 480 | - 1 665 | — | + 906 | — | - 2 904 | + 333 | — | 554 | — | + 563 | + 1 145 | + 28 | + 28 |
| 1976 | + 1 301 | - 7 489 | + 7 688 | — | + 2 495 | — | + 6 069 | - 876 | — | + 1 102 | — | - 395 | + 1 443 | + 53 | + 53 |
| 1977 | + 2 570 | - 7 880 | +12 128 | + 64 | + 1 421 | — | +12 725 | + 760 | — | + 1 677 | — | - 1 151 | + 517 | - 9 | - 9 |
| 1978 | +12 185 | - 7 586 | +24 311 | + 29 | + 3 089 | — | +26 083 | - 4 890 | — | 4 540 | - 1 022 | — | - 3 499 | - 19 | - 19 |
| 1979 | - 7 288 | - 2 868 | - 4 146 | - 3 389 | - 1 744 | +28 527 | -20 330 | + 1 854 | — | 274 | — | — | - 277 | + 3 | + 3 |
| 1978 1. Vj. | + 4 546 | — | + 5 920 | — | - 857 | — | + 7 122 | - 345 | — | - 1 374 | — | 247 | — | - 1 110 | - 17 |
| 2. " | - 4 123 | — | - 3 732 | — | - 617 | — | - 2 537 | - 577 | — | 392 | — | 255 | — | - 136 | — |
| 3. " | + 6 320 | — | + 9 018 | — | - 316 | — | + 9 669 | - 335 | — | - 2 698 | — | 519 | — | - 2 177 | - 2 |
| 4. " | + 5 443 | - 7 586 | +13 105 | + 29 | + 4 880 | — | +11 829 | - 3 633 | — | 76 | — | — | — | - 76 | — |
| 1979 1. Vj. | - 8 788 | — | - 8 713 | - 3 417 | + 354 | +12 695 | -11 298 | - 618 | - 6 429 | 75 | — | — | — | - 75 | — |
| 2. " | - 2 180 | — | - 2 104 | — | + 1 035 | +12 660 | -15 151 | + 1 422 | — | 76 | — | — | — | - 76 | — |
| 3. " | + 9 659 | — | + 9 729 | — | - 645 | + 3 491 | + 5 565 | + 2 572 | - 1 254 | 70 | — | — | — | - 73 | + 3 |
| 4. " | - 5 979 | - 2 868 | - 3 058 | + 27 | - 418 | + 318 | + 554 | - 1 522 | - 1 380 | 53 | — | — | — | - 53 | — |
| 1980 1. Vj. | -10 652 | — | -10 656 | - 5 | + 357 | + 263 | - 7 995 | - 467 | - 2 809 | + 4 | — | — | — | — | + 4 |
| 2. " | - 4 870 | — | - 4 870 | — | - 265 | + 6 229 | + 4 787 | + 978 | - 7 025 | — | — | — | — | — | — |
| 3. " | - 2 080 | — | - 2 080 | — | - 283 | + 506 | + 1 184 | - 700 | - 2 787 | — | — | — | — | — | — |
| 1977 Juli | + 1 966 | — | + 2 289 | — | - 323 | — | + 2 433 | + 179 | — | 323 | — | — | 357 | + 34 | — |
| Aug. | - 487 | — | - 487 | — | - 440 | — | + 207 | - 255 | — | — | — | — | — | — | — |
| Sept. | - 1 547 | — | - 376 | — | - 700 | — | + 909 | - 585 | — | - 1 171 | — | — | - 1 162 | - 9 | — |
| Okt. | + 2 527 | — | + 2 527 | — | 0 | 49 | + 2 408 | + 168 | — | — | — | — | — | — | — |
| Nov. | + 2 382 | — | + 2 382 | — | 52 | — | + 2 551 | - 117 | — | — | — | — | — | — | — |
| Dez. | - 1 458 | - 7 880 | + 6 840 | + 31 | - 100 | — | + 6 128 | + 781 | — | 418 | — | — | 418 | — | — |
| 1978 Jan. | + 1 772 | — | + 1 772 | — | - 320 | — | + 2 728 | - 636 | — | — | — | — | — | — | — |
| Febr. | + 2 258 | — | + 2 305 | — | - 96 | — | + 2 349 | + 51 | — | 46 | — | — | — | - 46 | — |
| März | + 516 | — | + 1 843 | — | - 441 | — | + 2 045 | + 239 | — | - 1 328 | — | 247 | — | - 1 063 | - 17 |
| April | - 1 660 | — | - 1 615 | — | - 404 | — | - 1 396 | + 185 | — | 45 | — | — | — | - 45 | — |
| Mai | - 3 077 | — | - 3 049 | — | - 56 | — | - 2 409 | - 584 | — | 28 | — | — | — | - 28 | — |
| Juni | + 614 | — | + 933 | — | - 157 | — | + 1 268 | - 178 | — | 318 | — | 255 | — | - 63 | — |
| Juli | + 499 | — | + 2 608 | — | - 90 | — | + 2 652 | + 46 | — | 2 110 | — | — | — | - 2 110 | — |
| Aug. | + 3 044 | — | + 3 085 | — | - 115 | — | + 3 918 | - 718 | — | 41 | — | — | — | - 41 | — |
| Sept. | + 2 777 | — | + 3 325 | — | - 112 | — | + 3 100 | + 337 | — | 547 | - 519 | — | — | - 27 | - 2 |
| Okt. | + 8 320 | — | + 8 345 | — | - 156 | — | + 7 969 | + 532 | — | 25 | — | — | — | - 25 | — |
| Nov. | + 2 695 | — | + 2 720 | — | + 5 352 | — | + 1 348 | - 3 980 | — | 25 | — | — | — | - 25 | — |
| Dez. | - 5 572 | - 7 586 | + 2 039 | + 29 | - 317 | — | + 2 512 | - 185 | — | 25 | — | — | — | - 25 | — |
| 1979 Jan. | - 1 697 | — | - 1 672 | — | + 507 | — | - 2 636 | + 457 | — | 25 | — | — | — | - 25 | — |
| Febr. | - 3 030 | — | - 3 005 | — | - 48 | — | - 3 757 | + 800 | — | 25 | — | — | — | - 25 | — |
| März | - 4 060 | — | - 4 036 | - 3 417 | - 106 | +12 695 | - 4 904 | - 1 875 | - 6 429 | 25 | — | — | — | - 25 | — |
| April | - 993 | — | - 967 | — | - 943 | +11 452 | -11 790 | + 313 | — | 26 | — | — | — | - 26 | — |
| Mai | - 6 091 | — | - 6 066 | — | + 33 | + 199 | - 4 983 | - 1 315 | — | 25 | — | — | — | - 25 | — |
| Juni | + 4 904 | — | + 4 929 | — | - 125 | + 1 009 | + 1 622 | + 2 423 | — | 25 | — | — | — | - 25 | — |
| Juli | + 2 695 | — | + 2 719 | — | - 277 | - 22 | + 3 305 | + 967 | - 1 254 | 25 | — | — | — | - 25 | — |
| Aug. | - 2 521 | — | - 2 497 | — | - 338 | - 253 | - 1 998 | + 93 | — | 24 | — | — | — | - 24 | — |
| Sept. | + 9 485 | — | + 9 506 | — | - 30 | + 3 766 | + 4 258 | + 1 512 | — | 21 | — | — | — | - 24 | + 3 |
| Okt. | + 358 | — | + 383 | — | - 194 | + 622 | + 1 220 | + 113 | - 1 380 | 24 | — | — | — | - 24 | — |
| Nov. | - 9 220 | — | - 9 196 | — | - 182 | - 875 | - 6 019 | - 2 119 | — | 24 | — | — | — | - 24 | — |
| Dez. | + 2 883 | - 2 868 | + 5 755 | + 27 | - 42 | - 65 | + 5 352 | + 484 | — | 4 | — | — | — | - 4 | — |
| 1980 Jan. | - 3 376 | — | - 3 376 | - 5 | + 443 | + 1 801 | - 3 482 | + 678 | - 2 809 | — | — | — | — | — | — |
| Febr. | - 3 388 | — | - 3 388 | — | - 106 | - 641 | - 3 179 | + 537 | — | — | — | — | — | — | — |
| März | - 3 888 | — | - 3 892 | — | + 20 | - 896 | - 1 334 | - 1 682 | — | + 4 | — | — | — | — | + 4 |
| April | - 6 255 | — | - 6 255 | — | - 145 | + 6 236 | - 5 974 | + 652 | - 7 025 | — | — | — | — | — | — |
| Mai | - 829 | — | - 829 | — | + 10 | - 3 | - 770 | - 66 | — | — | — | — | — | — | — |
| Juni | + 2 214 | — | + 2 214 | — | - 131 | - 5 | + 1 958 | + 392 | — | — | — | — | — | — | — |
| Juli | + 1 215 | — | + 1 215 | — | - 117 | + 515 | + 3 563 | + 41 | - 2 787 | — | — | — | — | — | — |
| Aug. | - 266 | — | - 266 | — | - 122 | - 4 | + 305 | - 444 | — | — | — | — | — | — | — |
| Sept. | - 3 029 | — | - 3 029 | — | - 44 | - 5 | - 2 685 | - 296 | — | — | — | — | — | — | — |
| Okt. p) | - 3 448 | — | - 3 448 | — | - 151 | - 1 020 | - 2 036 | + 247 | — | 488 | — | — | — | — | — |

* Die hier ausgewiesene Auslandsposition wird am Jahresende den Prinzipien des Aktiengesetzes folgend bewertet. Im Verlauf des Jahres werden die zum Jahresende festgestellten Bestandswerte mit zu Transaktionskursen ermittelten Veränderungen fortgeschrieben. — 1 Aufgliederung s. Tab. b). — 2 Europäischer Fonds für währungspolitische Zusammenarbeit. — 3 Einschl. Forderungen bzw. Verbindlichkeiten aus Interventionen im europäischen Währungsverbund (Schlange). — 4 Die Anlage in mittelfristigen Forderungen an das US-Schatzamt ab Sommer 1971 bleibt ohne Einfluß auf die Netto-Auslandsposition, da lediglich bereits vorhandene

Papiere in andere Titel umgetauscht wurden, die im Rahmen eines vereinbarten Kündigungsrechts gegebenenfalls mobilisiert werden können. — 5 Einlagen ausländischer Einleger sowie durch die Bundesbank an Ausländer abgegebene Mobilisierungs- und Liquiditätspapiere (s. §§ 42 und 42a des Gesetzes über die Deutsche Bundesbank). — 6 Veränderung gegenüber dem vorher angegebenen Stichtag geht zum Teil auf die Neubewertung der Auslandsposition der Bundesbank (z. B. nach Änderung der Wechselkurse) zurück. — 7 Setzt sich aus den Bareinzahlungen und den DM-Abufen durch den IWF zusammen (Sp. 9 + 10). — 8 Die — in DM ausgedrückte — Kreditlinie im Rahmen

der „Allgemeinen Kreditvereinbarungen“ beläuft sich seit 1962 auf 4 Mrd DM. — 9 Summe der Spalten 9 und 10 ergibt die Ziehungsrechte in der Reservetranche (Sp. 2). — 10 Zur Finanzierung von DM-Verkäufen des IWF an andere Länder. — 11 Einschl. der Bewertungsdifferenzen, die auf nicht in der Auslandsposition der Bundesbank enthaltene Auslandsaktiva und -passiva entfallen (z. B. Swapengagement mit deutschen Kreditinstituten, Auslandswechsel sowie ausstehende Terminabschlüsse). — p Vorläufig. Differenzen in den Summen durch Runden der Zahlen.

IX. Außenwirtschaft

7. Forderungen und Verbindlichkeiten inländischer Kreditinstitute gegenüber dem Ausland *)

(ohne Deutsche Bundesbank)

Mio DM

| Stand am Ende des Berichtszeitraums | Saldo der kurzfristigen Forderungen und Verbindlichkeiten | Kurzfristige Forderungen | | | | | | | ausländische Noten und Münzen | Langfristige Forderungen insgesamt 5) | Kurzfristige Verbindlichkeiten 6) | | | Langfristige Verbindlichkeiten insgesamt 7) |
|-------------------------------------|---|--------------------------|--|--------------------------------|---|----------|----------------|-----------|-------------------------------|---------------------------------------|-----------------------------------|------------------------|-----------------------------|---|
| | | insgesamt | Forderungen an ausländische Banken 1) 2) | | Forderungen an ausländische Nichtbanken 1) 4) | | | insgesamt | | | gegenüber | | | |
| | | | zusammen | darunter | | zusammen | Buchkredite 4) | | | | Wechseldiskontkredite | ausländische Banken 1) | ausländische Nichtbanken 1) | |
| | | | | täglich fällige Forderungen 3) | befristete Forderungen | | | | | | | | | |
| 1974 | + 2 013 | 37 294 | 34 443 | 6 390 | 27 958 | 2 689 | 2 479 | 210 | 35 316 | 35 281 | 28 264 | 7 017 | 11 040 | |
| 1975 | + 3 462 | 50 215 | 46 256 | 5 847 | 40 125 | 3 758 | 3 238 | 520 | 52 032 | 46 753 | 33 750 | 13 003 | 13 373 | |
| 1976 | - 3 154 | 51 874 | 46 697 | 7 377 | 39 063 | 4 997 | 4 117 | 880 | 64 061 | 55 028 | 40 467 | 14 561 | 18 455 | |
| 1977 | -11 793 | 47 944 | 42 319 | 6 850 | 35 246 | 5 452 | 3 796 | 1 656 | 76 794 | 59 737 | 43 100 | 16 637 | 23 576 | |
| 1978 | -22 409 | 47 232 | 40 738 | 7 961 | 32 371 | 6 293 | 4 203 | 2 090 | 89 015 | 69 641 | 48 180 | 21 461 | 38 600 | |
| 1979 | -28 382 | 47 412 | 40 716 | 7 523 | 32 588 | 6 416 | 4 448 | 1 968 | 98 572 | 75 794 | 51 890 | 23 904 | 60 026 | |
| 1979 Sept. | -17 812 | 44 707 | 38 514 | 7 874 | 30 267 | 5 935 | 3 958 | 1 977 | 93 261 | 62 519 | 43 676 | 18 843 | 54 997 | |
| Okt. | -22 056 | 43 632 | 37 507 | 7 838 | 29 217 | 5 877 | 3 948 | 1 929 | 93 641 | 65 688 | 46 477 | 19 211 | 56 722 | |
| Nov. | -15 709 | 52 151 | 46 186 | 9 214 | 36 472 | 5 712 | 3 764 | 1 948 | 97 347 | 67 860 | 45 268 | 22 592 | 58 236 | |
| Dez. | -28 382 | 47 412 | 40 716 | 7 523 | 32 588 | 6 416 | 4 448 | 1 968 | 98 572 | 75 794 | 51 890 | 23 904 | 60 026 | |
| 1980 Jan. | -24 109 | 42 089 | 35 707 | 7 386 | 27 851 | 6 101 | 4 146 | 1 955 | 100 460 | 66 198 | 46 060 | 20 138 | 60 926 | |
| Febr. | -23 168 | 43 728 | 37 447 | 7 436 | 29 563 | 5 982 | 4 007 | 1 975 | 101 534 | 66 896 | 46 868 | 20 028 | 61 945 | |
| März | -19 957 | 49 046 | 42 519 | 7 531 | 34 382 | 6 133 | 4 104 | 2 029 | 103 739 | 69 003 | 49 739 | 19 264 | 63 588 | |
| April | -19 497 | 50 402 | 43 891 | 8 111 | 35 082 | 6 157 | 4 158 | 1 999 | 104 499 | 69 899 | 49 585 | 20 314 | 63 960 | |
| Mai | -19 266 | 48 632 | 42 058 | 8 002 | 33 294 | 6 160 | 4 113 | 2 047 | 104 958 | 67 898 | 48 692 | 19 206 | 64 999 | |
| Juni | -21 428 | 48 133 | 41 262 | 7 762 | 32 804 | 6 434 | 4 424 | 2 010 | 106 062 | 69 561 | 49 891 | 19 670 | 65 837 | |
| Juli | r) -21 243 | 46 163 | 39 546 | 7 778 | 31 187 | 6 177 | 4 161 | 2 016 | 106 676 | r) 67 406 | r) 48 448 | 18 958 | 66 696 | |
| Aug. | r) -22 990 | 47 424 | 41 023 | 7 929 | 32 684 | 6 065 | 4 018 | 2 047 | 108 021 | r) 70 414 | r) 51 295 | 19 119 | 66 842 | |
| Sept. p) | 26 024 | 46 553 | 40 287 | 7 655 | 32 136 | 5 963 | 4 093 | 1 870 | 108 830 | 72 577 | 52 727 | 19 850 | 66 928 | |

* Statistisch bedingte Zu- und Abgänge sind nicht ausgeschaltet; ferner sind solche langfristigen Auslandsaktiva von Kreditinstituten, deren Veränderungen in der Zahlungsbilanz dem öffentlichen Kapitalverkehr zugerechnet werden, in den Forderungen enthalten. Die Bestandsveränderungen sind insoweit mit den in der Tab. IX, 5 ausgewiesenen Zahlen nicht vergleichbar. Forderungen und Verbindlichkeiten in ausländischer Währung sind in der Regel zu Mittelkursen bewertet. — 1 Einschl. der jeweils zugehörigen

internationalen Organisationen. — 2 Einschl. der „als Geldmarktanlage erworbenen Auslandswechsel“. — 3 Da die täglich fälligen DM-Forderungen an ausländische Kreditinstitute erfahrungsgemäß während des Jahres in großem Umfang rein buchungsrechtlich bedingte Debitsalden enthalten, wird seit Anfang 1974 als Stand am Ende des Berichtszeitraumes jeweils der — durch Nachbuchungen weitgehend bereinigte — Stand vom letzten Jahresende unverändert übernommen. — 4 Einschl. ausländischer

Schatzwechsel und unverzinslicher Schatzanweisungen; von November 1972 bis November 1978 sowie ab März 1979 wurden keine Bestände gemeldet. — 5 Einschl. ausländischer Wertpapiere und Beteiligungen im Ausland. — 6 Einschl. der (nicht zu bilanzierenden) Verpflichtungen aus Pensionsgeschäften; sie sind mangels detaillierter Unterlagen dem ausländischen Bankensektor zugeordnet. — 7 Einschl. des Betriebskapitals der Zweigstellen ausländischer Banken. — p Vorläufig. — r Berichtigt.

8. Forderungen und Verbindlichkeiten inländischer Unternehmen gegenüber dem Ausland aus Finanzkrediten *)

(ohne Kreditinstitute)

Mio DM

| Stand am Ende des Berichtszeitraums | Saldo der kurzfristigen Forderungen und Verbindlichkeiten | Kurzfristige Forderungen | | | | | | Langfristige Forderungen insgesamt | Kurzfristige Verbindlichkeiten | | | | | Langfristige Verbindlichkeiten | |
|-------------------------------------|---|--------------------------|----------------------|-------|---------------------|-----------------------------|-----------|------------------------------------|--------------------------------|----------------------|--------|-----------------------------|-----------------------------|--------------------------------|------------------------------------|
| | | insgesamt | nach Währungen | | Forderungen an | | insgesamt | | nach Währungen | | | Verbindlichkeiten gegenüber | | insgesamt | darunter: in ausländischer Währung |
| | | | ausländische Währung | DM | ausländische Banken | ausländische Nichtbanken 1) | | | insgesamt | ausländische Währung | DM | ausländische Banken 2) | ausländische Nichtbanken 1) | | |
| | | | | | | | | | | | | | | | |
| 1974 | - 6 171 | 4 125 | 1 471 | 2 654 | 1 173 | 2 952 | 4 189 | 10 296 | 2 704 | 7 592 | 6 321 | 3 975 | 18 710 | 8 599 | |
| 1975 | - 8 915 | 5 303 | 1 984 | 3 319 | 1 174 | 4 129 | 5 176 | 14 218 | 2 721 | 11 497 | 10 093 | 4 125 | 19 506 | 8 720 | |
| 1976 | - 9 226 | 7 213 | 3 196 | 4 017 | 2 144 | 5 069 | 6 045 | 16 439 | 3 545 | 12 894 | 10 474 | 5 965 | 19 939 | 8 981 | |
| 1977 | -17 933 | 7 646 | 3 426 | 4 220 | 2 448 | 5 198 | 6 741 | 25 579 | 3 994 | 21 585 | 18 249 | 7 330 | 21 334 | 8 847 | |
| 1978 | -19 508 | 8 173 | 4 576 | 3 597 | 2 062 | 6 111 | 7 030 | 27 681 | 4 966 | 22 715 | 19 882 | 7 799 | 22 270 | 9 076 | |
| 1979 | -16 237 | 9 892 | 5 373 | 4 519 | 1 990 | 7 902 | 7 900 | 26 129 | 5 823 | 20 306 | 18 583 | 7 546 | 23 433 | 10 088 | |
| 1979 Sept. | -19 697 | 10 123 | 5 517 | 4 606 | 2 959 | 7 164 | 7 760 | 29 820 | 6 227 | 23 593 | 22 176 | 7 644 | 23 553 | 10 191 | |
| Okt. | -22 076 | 10 146 | 5 742 | 4 404 | 2 573 | 7 573 | 8 425 | 32 222 | 6 621 | 25 601 | 23 766 | 8 456 | 23 377 | 10 419 | |
| Nov. | -21 727 | 9 870 | 5 798 | 4 072 | 2 597 | 7 273 | 8 374 | 31 597 | 6 676 | 24 921 | 23 159 | 8 438 | 23 432 | 10 276 | |
| Dez. | -16 237 | 9 892 | 5 373 | 4 519 | 1 990 | 7 902 | 7 900 | 26 129 | 5 823 | 20 306 | 18 583 | 7 546 | 23 433 | 10 088 | |
| 1980 Jan. | -21 683 | 10 714 | 5 833 | 4 881 | 2 456 | 8 258 | 8 629 | 32 397 | 6 315 | 26 082 | 24 228 | 8 169 | 23 679 | 10 201 | |
| Febr. | -25 516 | 10 697 | 5 786 | 4 911 | 2 446 | 8 251 | 8 716 | 36 213 | 6 480 | 29 733 | 27 316 | 8 897 | 23 954 | 10 387 | |
| März | -26 808 | 11 618 | 5 999 | 5 619 | 2 915 | 8 703 | 8 835 | 38 426 | 7 016 | 31 410 | 29 576 | 8 850 | 23 860 | 10 396 | |
| April | -26 669 | 12 242 | 6 527 | 5 715 | 3 231 | 9 011 | 8 788 | 38 911 | 6 964 | 31 947 | 30 209 | 8 702 | 23 920 | 10 400 | |
| Mai | -26 555 | 12 904 | 6 733 | 6 171 | 3 710 | 9 194 | 8 812 | 39 459 | 7 377 | 32 082 | 30 977 | 8 482 | 24 154 | 10 405 | |
| Juni | -28 565 | 12 305 | 6 683 | 5 622 | 3 120 | 9 185 | 8 986 | 40 870 | 7 723 | 33 147 | 32 233 | 8 637 | 24 268 | 10 543 | |
| Juli | -30 548 | 12 315 | 6 558 | 5 757 | 3 318 | 8 997 | 8 990 | 42 863 | 8 201 | 34 662 | 34 021 | 8 842 | 24 520 | 10 651 | |
| Aug. | -34 541 | 12 287 | 6 566 | 5 721 | 3 223 | 9 064 | 8 561 | 46 828 | 8 220 | 38 608 | 37 455 | 9 373 | 24 262 | 10 732 | |
| Sept. p) | -35 194 | 11 973 | 6 219 | 5 754 | 2 938 | 9 035 | 8 547 | 47 167 | 8 259 | 38 908 | 37 487 | 9 680 | 24 670 | 10 881 | |

* Bestandsveränderungen enthalten Veränderungen, die auf die Umwandlung von früher hereingenommenen kurzfristigen Krediten in langfristige Kredite und in Eigenkapital zurückgehen. Statistisch bedingte Zu- und Abgänge sind nicht

ausgeschaltet; die Bestandsveränderungen sind insoweit mit den in der Tabelle IX, 5 ausgewiesenen Zahlen nicht vergleichbar. Ohne Forderungen und Verbindlichkeiten auf Grund gewährter bzw. in Anspruch genommener Zahlungsziele und geleisteter

bzw. empfangener Anzahlungen im Waren- und Dienstleistungsverkehr. — 1 Einschl. Salden auf Verrechnungskonten. — 2 Einschl. Indossamentsverbindlichkeiten aus im Ausland diskontierten Wechseln. — p Vorläufig.

9. Durchschnitte der amtlichen Devisenkurse an der Frankfurter Börse *)

Kassa-Mittelkurs in DM

| Zeit | Telegrafische Auszahlung | | | | | | | | | |
|---|--------------------------|----------|-----------|----------|------------|-------------------|-------------------|-------------------|-------------------|--|
| | Amsterdam | Brüssel | Dublin 1) | Helsinki | Kopenhagen | Lissabon | London | Madrid | Mailand/Rom | |
| | 100 hfl | 100 bfrs | 1 Ir£ | 100 Fmk | 100 dkr | 100 Esc | 1 £ | 100 Ptas | 1 000 Lit | |
| Durchschnitt im Jahr | | | | | | | | | | |
| 1975 | 97,301 | 6,692 | — | 67,033 | 42,850 | 9,682 | 5,449 | 4,288 | 3,769 | |
| 1976 | 95,271 | 6,524 | — | 65,302 | 41,657 | 8,386 | 4,553 | 3,771 | 3,042 | |
| 1977 | 94,610 | 6,480 | — | 57,786 | 38,696 | 6,112 | 4,051 | 3,085 | 2,632 | |
| 1978 | 92,832 | 6,382 | — | 48,858 | 36,438 | 4,602 | 3,853 | 2,624 | 2,368 | |
| 1979 | 91,373 | 6,253 | 2) 3,760 | 47,165 | 34,872 | 3,759 | 3,888 | 2,732 | 2,207 | |
| Durchschnitt im Monat | | | | | | | | | | |
| 1978 Nov. | 92,402 | 6,369 | — | 47,507 | 36,178 | 4,121 | 3,728 | 2,673 | 2,256 | |
| Dez. | 92,264 | 6,319 | — | 46,948 | 35,881 | 4,057 | 3,733 | 2,652 | 2,235 | |
| 1979 Jan. | 92,635 | 6,341 | — | 46,678 | 36,055 | 3,965 | 3,705 | 2,644 | 2,211 | |
| Febr. | 92,588 | 6,344 | — | 46,779 | 36,079 | 3,929 | 3,720 | 2,682 | 2,211 | |
| März | 92,641 | 6,323 | 3) 3,803 | 46,805 | 35,839 | 3,888 | 3,791 | 2,698 | 2,212 | |
| April | 92,497 | 6,308 | 3,832 | 47,316 | 35,916 | 3,892 | 3,927 | 2,785 | 2,245 | |
| Mai | 91,775 | 6,246 | 3,787 | 47,659 | 35,384 | 3,862 | 3,926 | 2,888 | 2,241 | |
| Juni | 91,132 | 6,228 | 3,772 | 47,598 | 34,693 | 3,815 | 3,977 | 2,850 | 2,229 | |
| Juli | 90,869 | 6,247 | 3,778 | 47,480 | 34,781 | 3,758 | 4,123 | 2,759 | 2,224 | |
| Aug. | 91,106 | 6,247 | 3,765 | 47,701 | 34,691 | 3,727 | 4,095 | 2,770 | 2,238 | |
| Sept. | 90,838 | 6,225 | 3,753 | 47,070 | 34,587 | 3,649 | 3,949 | 2,719 | 2,213 | |
| Okt. | 90,156 | 6,201 | 3,732 | 47,395 | 34,178 | 3,590 | 3,839 | 2,706 | 2,167 | |
| Nov. | 89,813 | 6,172 | 3,700 | 46,862 | 33,732 | 3,535 | 3,776 | 2,673 | 2,149 | |
| Dez. | 90,457 | 6,146 | 3,694 | 46,535 | 32,269 | 3,485 | 3,814 | 2,611 | 2,137 | |
| 1980 Jan. | 90,577 | 6,154 | 3,697 | 46,685 | 32,018 | 3,463 | 3,903 | 2,608 | 2,142 | |
| Febr. | 90,719 | 6,158 | 3,701 | 47,030 | 32,034 | 3,621 | 4,002 | 2,623 | 2,159 | |
| März | 91,155 | 6,177 | 3,710 | 48,061 | 32,037 | 3,727 | 4,080 | 2,673 | 2,153 | |
| April | 91,151 | 6,227 | 3,737 | 49,074 | 32,089 | 3,728 | 4,146 | 2,611 | 2,143 | |
| Mai | 90,808 | 6,226 | 3,715 | 48,532 | 31,988 | 3,646 | 4,127 | 2,529 | 2,126 | |
| Juni | 91,179 | 6,245 | 3,734 | 48,505 | 32,195 | 3,621 | 4,132 | 2,524 | 2,116 | |
| Juli | 91,433 | 6,248 | 3,753 | 48,392 | 32,292 | 3,583 | 4,145 | 2,471 | 2,101 | |
| Aug. | 91,856 | 6,254 | 3,776 | 48,970 | 32,338 | 3,612 | 4,242 | 2,474 | 2,113 | |
| Sept. | 91,973 | 6,236 | 3,766 | 49,078 | 32,327 | 3,600 | 4,300 | 2,443 | 2,103 | |
| Okt. | 92,200 | 6,241 | 3,760 | 49,967 | 32,487 | 3,647 | 4,450 | 2,474 | 2,108 | |
| Abstand des Geld- und Briefkurses vom Mittelkurs in D-Mark | | | | | | | | | | |
| | 0,110 | 0,010 | 0,007 | 0,100 | 0,060 | 4) 0,020 0,010 | 4) 0,010 0,007 | 4) 0,010 0,005 | 4) 0,010 0,005 | |

| Zeit | Telegrafische Auszahlung | | | | | | | |
|---|--------------------------|---------------------|---------|-------------------|-----------|--------|--------|---------|
| | Montreal | New York | Oslo | Paris | Stockholm | Tokyo | Wien | Zürich |
| | 1 kan\$ | 1 US-\$ | 100 nkr | 100 FF | 100 skr | 100 ¥ | 100 S | 100 sfr |
| Durchschnitt im Jahr | | | | | | | | |
| 1975 | 2,4218 | 2,4631 | 47,104 | 57,411 | 59,282 | 0,8301 | 14,129 | 95,252 |
| 1976 | 2,5541 | 2,5173 | 46,144 | 52,768 | 57,803 | 0,8500 | 14,039 | 100,747 |
| 1977 | 2,1860 | 2,3217 | 43,634 | 47,256 | 51,997 | 0,8671 | 14,051 | 96,843 |
| 1978 | 1,7649 | 2,0084 | 38,336 | 44,582 | 44,456 | 0,9626 | 13,837 | 112,924 |
| 1979 | 1,5651 | 1,8330 | 36,206 | 43,079 | 42,766 | 0,8424 | 13,712 | 110,229 |
| Durchschnitt im Monat | | | | | | | | |
| 1978 Nov. | 1,6199 | 1,8980 | 37,579 | 43,707 | 43,483 | 0,9930 | 13,669 | 114,014 |
| Dez. | 1,5966 | 1,8823 | 36,943 | 43,550 | 42,940 | 0,9600 | 13,653 | 112,243 |
| 1979 Jan. | 1,5534 | 1,8473 | 36,485 | 43,582 | 42,528 | 0,9359 | 13,653 | 110,701 |
| Febr. | 1,5527 | 1,8562 | 36,435 | 43,442 | 42,526 | 0,9267 | 13,655 | 110,855 |
| März | 1,5847 | 1,8603 | 36,496 | 43,398 | 42,610 | 0,9018 | 13,641 | 110,706 |
| April | 1,6518 | 1,8938 | 36,838 | 43,537 | 43,148 | 0,8767 | 13,621 | 110,427 |
| Mai | 1,6505 | 1,9076 | 36,770 | 43,270 | 43,427 | 0,8755 | 13,583 | 110,464 |
| Juni | 1,6063 | 1,8828 | 36,536 | 43,165 | 43,408 | 0,8613 | 13,580 | 110,908 |
| Juli | 1,5677 | 1,8239 | 36,169 | 42,955 | 43,225 | 0,8435 | 13,614 | 110,747 |
| Aug. | 1,5635 | 1,8291 | 36,363 | 42,959 | 43,348 | 0,8402 | 13,679 | 110,434 |
| Sept. | 1,5411 | 1,7955 | 36,031 | 42,751 | 42,837 | 0,8084 | 13,842 | 111,236 |
| Okt. | 1,5234 | 1,7889 | 36,017 | 42,617 | 42,503 | 0,7780 | 13,886 | 109,950 |
| Nov. | 1,5047 | 1,7750 | 35,341 | 42,628 | 41,993 | 0,7270 | 13,903 | 107,738 |
| Dez. | 1,4843 | 1,7342 | 34,869 | 42,654 | 41,513 | 0,7228 | 13,887 | 108,424 |
| 1980 Jan. | 1,4815 | 1,7236 | 35,106 | 42,685 | 41,580 | 0,7255 | 13,917 | 108,205 |
| Febr. | 1,5122 | 1,7472 | 35,799 | 42,669 | 41,905 | 0,7166 | 13,949 | 106,707 |
| März | 1,5789 | 1,8494 | 36,641 | 42,892 | 42,563 | 0,7449 | 13,969 | 104,974 |
| April | 1,5811 | 1,8728 | 36,988 | 43,122 | 42,893 | 0,7506 | 14,010 | 106,755 |
| Mai | 1,5278 | 1,7917 | 36,498 | 42,848 | 42,515 | 0,7862 | 14,017 | 107,744 |
| Juni | 1,5352 | 1,7671 | 36,425 | 42,988 | 42,422 | 0,8112 | 14,044 | 108,271 |
| Juli | 1,5178 | 1,7471 | 36,266 | 43,093 | 42,349 | 0,7916 | 14,089 | 108,747 |
| Aug. | 1,5450 | 1,7901 | 36,800 | 43,156 | 42,878 | 0,7995 | 14,119 | 108,390 |
| Sept. | 1,5380 | 1,7895 | 36,998 | 43,033 | 43,073 | 0,8346 | 14,125 | 109,173 |
| Okt. | 1,5759 | 1,8407 | 37,598 | 43,266 | 43,921 | 0,8805 | 14,134 | 110,916 |
| Abstand des Geld- und Briefkurses vom Mittelkurs in D-Mark | | | | | | | | |
| | 4) 0,0050 0,0040 | 4) 0,0050 0,0040 | 0,060 | 4) 0,100 0,080 | 0,080 | 0,0015 | 0,020 | 0,100 |

* Errechnet aus den täglichen Notierungen. Durchschnittskurse für frühere Jahre werden in den Statistischen Beiheften zu den Monatsberichten

der Deutschen Bundesbank, Reihe 5, Die Währungen der Welt, veröffentlicht. — 1 Erstmalige Notierung

am 13. 3. 1979. — 2 Durchschnitt 13. 3. bis 31. 12. 1979. — 3 Durchschnitt 13. bis 30. 3. 1979. — 4 Bis 31. 8. 1978.

10. Entwicklung des Außenwerts der D-Mark *)

Ende 1972 = 100 1)

| Durchschnitt im Monat | Entwicklung des Außenwerts der D-Mark | | | | | | | | | | | | | | | | |
|--------------------------|--|--|------------------------------|---------------------------|--------------------------|------------------------|---------------------------|-------------------------|---|--|---------------------------|---------------------------|-------|---|--|--|---|
| | gegen- über dem US- Dollar | gegenüber Währungen der am Europäischen Währungssystem (EWS) beteiligten Länder | | | | | | | gegenüber Währungen sonstiger Länder | | | | | gegen- über den am EWS betei- ligten Län- dern 3) | gegen- über den EG-Mit- glieds- ländern | gegen- über den 17 Län- dern mit amt- licher Notiz in Frank- furt | ins- gesamt (23 wich- tige Han- dels- partner der Bundes- rep.) |
| | | Franzö- sischer Franc | Hollän- discher Gulden | Italie- nische Lira | Bel- gischer Franc | Däni- sche Krone | Pfund Ster- ling 2) | Japani- scher Yen | Norwe- gische Krone | Oster- reichi- scher Schil- ling | Schwe- dische Krone | Schwei- zer Franken | | | | | |
| 1973 März | 114,0 | 100,8 | 101,9 | 112,1 | 100,9 | 100,7 | 107,9 | 97,5 | 101,2 | 100,7 | 106,1 | 95,7 | 101,5 | 103,7 | 104,0 | 104,3 | |
| 1973 Juni | 125,0 | 103,9 | 105,1 | 127,8 | 104,4 | 104,3 | 113,8 | 106,9 | 103,2 | 101,8 | 106,2 | 99,3 | 104,8 | 109,1 | 107,7 | 109,9 | |
| 1973 Sept. | 133,0 | 110,7 | 106,4 | 129,0 | 109,5 | 108,8 | 128,9 | 114,4 | 110,8 | 102,5 | 116,0 | 104,4 | 109,4 | 114,1 | 114,9 | 115,2 | |
| 1973 Dez. | 121,4 | 108,8 | 104,9 | 126,7 | 109,2 | 107,9 | 122,7 | 110,3 | 103,3 | 101,7 | 114,2 | 101,2 | 107,8 | 112,1 | 111,7 | 111,6 | |
| 1974 März | 122,9 | 115,9 | 104,3 | 134,6 | 109,5 | 109,9 | 123,3 | 112,4 | 104,5 | 102,1 | 116,7 | 98,6 | 107,7 | 115,2 | 114,0 | 113,9 | |
| 1974 Juni | 127,6 | 122,2 | 104,1 | 142,5 | 108,0 | 109,2 | 125,3 | 117,0 | 104,2 | 99,3 | 115,8 | 99,4 | 107,0 | 117,8 | 116,1 | 116,0 | |
| 1974 Sept. | 121,1 | 113,6 | 101,2 | 137,8 | 106,5 | 107,5 | 122,6 | 117,5 | 101,2 | 98,0 | 112,6 | 94,5 | 104,5 | 113,5 | 111,9 | 112,1 | |
| 1974 Nov. | 128,1 | 117,0 | 102,8 | 146,7 | 107,8 | 107,9 | 129,0 | 124,6 | 104,8 | 98,8 | 114,9 | 92,0 | 106,1 | 116,9 | 115,3 | 115,7 | |
| 1974 Dez. | 131,1 | 116,2 | 102,8 | 148,7 | 107,9 | 108,5 | 132,1 | 127,7 | 104,8 | 98,4 | 114,3 | 89,2 | 106,1 | 117,3 | 115,7 | 116,4 | |
| 1975 Jan. | 136,3 | 116,3 | 103,1 | 151,0 | 107,8 | 109,5 | 135,3 | 132,5 | 104,7 | 98,2 | 114,3 | 89,6 | 106,3 | 118,1 | 116,9 | 117,7 | |
| 1975 Febr. | 138,4 | 115,8 | 102,7 | 151,8 | 107,4 | 109,6 | 135,6 | 130,9 | 104,2 | 98,2 | 114,3 | 89,2 | 106,0 | 117,9 | 116,9 | 117,8 | |
| 1975 März | 139,1 | 114,1 | 101,6 | 150,9 | 106,6 | 108,2 | 134,9 | 129,7 | 102,7 | 98,2 | 113,3 | 89,7 | 105,0 | 116,8 | 116,2 | 117,1 | |
| 1975 April | 135,7 | 111,3 | 101,3 | 147,8 | 106,4 | 107,2 | 134,3 | 128,6 | 101,8 | 98,0 | 112,0 | 90,3 | 104,5 | 115,4 | 114,9 | 115,8 | |
| 1975 Mai | 137,2 | 108,5 | 101,6 | 147,9 | 106,8 | 107,2 | 138,7 | 129,7 | 102,0 | 97,9 | 112,0 | 89,4 | 104,8 | 115,2 | 114,9 | 115,9 | |
| 1975 Juni | 137,7 | 107,8 | 102,2 | 148,1 | 107,4 | 107,2 | 141,6 | 131,1 | 101,5 | 97,8 | 112,0 | 89,4 | 105,2 | 115,5 | 115,2 | 116,2 | |
| 1975 Juli | 130,7 | 107,8 | 102,7 | 145,8 | 107,3 | 106,9 | 140,4 | 125,6 | 102,0 | 97,6 | 111,9 | 88,8 | 106,1 | 115,2 | 114,1 | 115,1 | |
| 1975 Aug. | 125,1 | 107,0 | 101,9 | 143,7 | 106,9 | 106,8 | 138,8 | 121,0 | 102,9 | 97,5 | 112,2 | 87,4 | 105,6 | 114,3 | 112,7 | 113,7 | |
| 1975 Sept. | 123,2 | 107,6 | 101,9 | 143,5 | 107,7 | 107,1 | 138,6 | 119,8 | 103,8 | 97,7 | 113,6 | 86,8 | 106,1 | 114,6 | 112,7 | 113,8 | |
| 1975 Okt. | 124,8 | 107,5 | 102,2 | 145,6 | 108,5 | 107,6 | 142,4 | 122,5 | 103,7 | 98,0 | 113,9 | 86,6 | 106,4 | 115,4 | 113,6 | 114,8 | |
| 1975 Nov. | 124,6 | 107,2 | 101,9 | 145,4 | 108,4 | 107,6 | 142,5 | 122,3 | 103,4 | 97,9 | 113,5 | 86,0 | 106,2 | 115,2 | 113,3 | 114,6 | |
| 1975 Dez. | 122,8 | 107,1 | 101,7 | 144,3 | 108,3 | 108,2 | 142,5 | 121,8 | 102,7 | 97,6 | 112,5 | 84,3 | 106,0 | 115,0 | 112,7 | 114,1 | |
| 1976 Jan. | 123,8 | 108,3 | 101,9 | 149,1 | 108,5 | 109,2 | 143,2 | 122,4 | 103,5 | 97,7 | 112,6 | 83,9 | 106,5 | 116,2 | 113,6 | 114,9 | |
| 1976 Febr. | 125,9 | 110,0 | 103,3 | 165,9 | 109,9 | 110,7 | 145,7 | 123,2 | 104,6 | 98,8 | 114,4 | 84,2 | 108,0 | 119,7 | 116,6 | 117,8 | |
| 1976 März | 125,9 | 113,7 | 104,4 | 178,4 | 110,2 | 110,8 | 151,8 | 122,8 | 105,0 | 99,3 | 115,2 | 84,1 | 109,7 | 123,2 | 119,0 | 120,1 | |
| 1976 April | 127,1 | 116,0 | 105,2 | 191,8 | 110,4 | 109,9 | 161,4 | 123,3 | 105,0 | 99,1 | 116,2 | 83,6 | 108,3 | 126,4 | 121,2 | 122,3 | |
| 1976 Mai | 125,8 | 115,6 | 105,3 | 185,1 | 110,0 | 109,2 | 163,2 | 122,1 | 104,0 | 99,0 | 115,3 | 81,5 | 108,1 | 125,6 | 120,3 | 121,5 | |
| 1976 Juni | 125,1 | 115,8 | 105,5 | 182,4 | 110,6 | 109,8 | 166,2 | 121,4 | 104,4 | 99,0 | 115,6 | 80,4 | 108,4 | 125,8 | 120,3 | 121,4 | |
| 1976 Juli | 125,2 | 118,4 | 105,2 | 180,2 | 110,9 | 110,5 | 164,4 | 119,7 | 105,2 | 98,4 | 116,2 | 80,9 | 108,5 | 126,2 | 120,5 | 121,7 | |
| 1976 Aug. | 127,5 | 123,7 | 105,1 | 183,5 | 110,9 | 110,9 | 167,7 | 120,2 | 105,6 | 98,2 | 116,8 | 82,3 | 108,6 | 128,2 | 122,3 | 123,4 | |
| 1976 Sept. | 129,3 | 124,3 | 103,9 | 187,7 | 110,8 | 111,0 | 175,2 | 120,6 | 105,6 | 98,1 | 116,9 | 83,3 | 108,0 | 129,1 | 123,2 | 124,4 | |
| 1976 Okt. | 132,6 | 129,1 | 104,1 | 194,9 | 110,4 | 112,0 | 189,6 | 125,2 | 106,1 | 98,2 | 117,2 | 84,5 | 108,1 | 132,4 | 126,0 | 127,2 | |
| 1976 Nov. | 133,7 | 130,3 | 103,7 | 198,7 | 110,2 | 113,0 | 191,6 | 128,0 | 105,9 | 98,2 | 117,1 | 84,9 | 107,9 | 133,2 | 126,7 | 128,1 | |
| 1976 Dez. | 135,1 | 131,7 | 103,5 | 201,5 | 109,7 | 113,0 | 188,9 | 129,3 | 106,0 | 98,2 | 116,8 | 86,2 | 107,7 | 133,5 | 127,3 | 128,8 | |
| 1977 Jan. | 134,8 | 130,9 | 103,9 | 203,7 | 110,3 | 113,7 | 184,6 | 127,3 | 106,9 | 98,2 | 117,9 | 87,4 | 108,2 | 133,5 | 127,4 | 128,6 | |
| 1977 Febr. | 134,0 | 130,4 | 103,7 | 203,4 | 110,3 | 113,6 | 183,9 | 123,9 | 106,6 | 98,3 | 118,2 | 87,9 | 108,2 | 133,2 | 127,1 | 128,6 | |
| 1977 März | 134,8 | 131,2 | 103,6 | 205,4 | 110,3 | 113,2 | 184,1 | 122,6 | 106,5 | 98,2 | 118,0 | 89,5 | 108,0 | 133,6 | 127,7 | 129,2 | |
| 1977 April | 135,8 | 131,8 | 103,4 | 207,2 | 110,1 | 116,3 | 185,3 | 121,4 | 108,0 | 98,2 | 122,5 | 89,3 | 108,7 | 134,1 | 128,4 | 129,9 | |
| 1977 Mai | 136,7 | 132,3 | 103,4 | 208,3 | 110,0 | 117,6 | 186,5 | 123,1 | 108,4 | 98,4 | 123,6 | 89,6 | 108,9 | 134,5 | 129,0 | 130,5 | |
| 1977 Juni | 136,9 | 132,2 | 104,5 | 208,3 | 110,2 | 118,5 | 188,8 | 121,2 | 108,9 | 98,4 | 125,6 | 88,7 | 109,7 | 134,9 | 129,2 | 130,8 | |
| 1977 Juli | 141,1 | 133,8 | 106,1 | 214,1 | 111,7 | 120,5 | 192,2 | 121,2 | 111,6 | 98,1 | 127,5 | 88,6 | 111,4 | 137,3 | 131,8 | 133,3 | |
| 1977 Aug. | 139,2 | 133,2 | 105,0 | 211,1 | 110,5 | 120,1 | 187,6 | 120,4 | 111,0 | 98,2 | 128,6 | 87,2 | 110,5 | 135,8 | 130,8 | 132,4 | |
| 1977 Sept. | 138,7 | 133,4 | 105,2 | 210,6 | 110,8 | 122,7 | 186,6 | 120,1 | 114,4 | 98,5 | 139,8 | 85,8 | 109,1 | 136,0 | 131,3 | 132,9 | |
| 1977 Okt. | 141,5 | 134,3 | 106,2 | 214,2 | 111,8 | 123,8 | 187,5 | 117,0 | 116,7 | 98,6 | 141,0 | 83,9 | 110,1 | 137,3 | 132,3 | 134,0 | |
| 1977 Nov. | 143,8 | 136,3 | 107,2 | 217,0 | 112,9 | 126,1 | 185,3 | 114,2 | 118,0 | 98,6 | 143,2 | 82,3 | 111,3 | 138,6 | 133,4 | 135,1 | |
| 1977 Dez. | 149,7 | 140,2 | 107,5 | 225,4 | 112,9 | 127,5 | 189,2 | 117,1 | 118,2 | 99,2 | 147,7 | 80,9 | 111,5 | 141,0 | 135,8 | 137,7 | |
| 1978 Jan. | 152,1 | 140,3 | 106,4 | 228,1 | 111,5 | 125,8 | 184,6 | 119,0 | 117,9 | 99,3 | 147,6 | 78,8 | 110,4 | 140,2 | 135,4 | 137,5 | |
| 1978 Febr. | 155,3 | 146,8 | 106,5 | 229,5 | 111,9 | 126,2 | 187,7 | 121,0 | 122,9 | 99,4 | 149,7 | 77,0 | 110,8 | 142,4 | 137,3 | 139,4 | |
| 1978 März | 158,4 | 145,9 | 106,2 | 232,9 | 111,9 | 127,1 | 194,7 | 119,1 | 126,9 | 99,6 | 151,6 | 78,3 | 111,0 | 143,0 | 138,4 | 141,1 | |
| 1978 April | 157,9 | 141,5 | 106,1 | 233,2 | 112,1 | 126,9 | 200,2 | 113,6 | 127,5 | 99,5 | 150,9 | 78,2 | 111,0 | 142,4 | 137,7 | 140,5 | |
| 1978 Mai | 153,0 | 139,0 | 106,2 | 228,9 | 112,2 | 124,9 | 197,5 | 112,3 | 125,4 | 99,5 | 147,9 | 78,2 | 110,8 | 141,0 | 136,2 | 138,9 | |
| 1978 Juni | 154,6 | 138,4 | 106,5 | 228,4 | 112,8 | 124,9 | 197,5 | 107,4 | 125,7 | 99,4 | 148,0 | 75,9 | 111,2 | 141,1 | 136,0 | 138,8 | |
| 1978 Juli | 156,9 | 136,1 | 107,2 | 228,4 | 113,3 | 125,9 | 194,2 | 101,6 | 127,3 | 99,7 | 148,0 | 73,6 | 111,9 | 140,6 | 135,5 | 138,4 | |
| 1978 Aug. | 161,4 | 137,2 | 107,6 | 232,1 | 113,2 | 127,1 | 195,1 | 98,7 | 127,7 | 99,7 | 148,8 | 70,0 | 112,2 | 141,5 | 136,1 | 139,2 | |
| 1978 Sept. | 163,5 | 139,4 | 107,9 | 233,4 | 113,3 | 127,2 | 195,9 | 100,8 | 128,2 | 100,1 | 150,3 | 66,8 | 112,4 | 142,4 | 136,7 | 139,9 | |
| 1978 Okt. | 174,8 | 144,0 | 108,0 | 243,9 | 113,4 | 128,2 | 204,4 | 104,3 | 129,7 | 100,9 | 155,8 | 70,0 | 112,7 | 145,4 | 140,6 | 144,1 | |
| 1978 Nov. | 169,8 | 144,1 | 107,5 | 245,7 | 112,9 | 127,6 | 202,8 | 105,4 | 129,0 | 101,2 | 154,0 | 73,6 | 112,1 | 145,2 | 140,3 | 143,9 | |
| 1978 Dez. | 171,2 | 144,6 | 107,6 | 248,0 | 113,8 | 128,7 | 202,5 | 109,0 | 131,3 | 101,3 | 155,9 | 74,8 | 112,7 | 145,9 | 141,2 | 144,8 | |
| 1979 Jan. | 174,4 | 144,5 | 107,2 | 250,7 | 113,4 | 128,1 | 204,1 | 111,8 | 132,9 | 101,3 | 157,4 | 75,8 | 111,2 | 145,9 | 141,9 | 145,6 | |
| 1979 Febr. | 173,6 | 145,0 | 107,3 | 250,7 | 113,3 | 128,0 | 203,2 | 112,9 | 133,1 | 101,3 | 157,5 | 75,7 | 111,2 | 146,0 | 141,9 | 145,6 | |
| 1979 März | 173,2 | 145,2 | 107,2 | 250,5 | 113,7 | 128,8 | 199,4 | 116,0 | 132,9 | 101,4 | 157,1 | 75,8 | 111,0 | 145,8 | 141,8 | 145,5 | |
| 1979 April | 170,2 | 144,7 | 107,4 | 246,9 | 114,0 | 128,5 | 192,5 | 119,4 | 131,6 | 101,5 | 155,2 | 76,0 | 110,4 | 144,9 | 140,8 | 144,5 | |
| 1979 Mai | 168,9 | 145,6 | 108,2 | 247,3 | 115,1 | 130,5 | 192,6 | 121,5 | 131,9 | 101,8 | 154,2 | 76,0 | 110,4 | 145,8 | 141,2 | 144,9 | |
| 1979 Juni | 171,2 | 145,9 | 109,0 | 248,6 | 115,5 | 133,1 | 190,1 | 121,5 | 132,7 | 101,8 | 154,3 | 75,7 | 110,4 | 146,3 | 141,8 | 146,0 | |
| 1979 Juli | 176,7 | 146,7 | 109,3 | 249,2 | 115,1 | 132,7 | 183,4 | 124,0 | 134,1 | 101,6 | 154,9 | 75,8 | 110,4 | 146,0 | 142,3 | 147,1 | |
| 1979 Aug. | 176,2 | 146,6 | 109,0 | 247,9 | 115,1 | 133,1 | 184,6 | 124,5 | 133,4 | 101,1 | 154,5 | 76,0 | 110,4 | 145,9 | 142,2 | 147,0 | |
| 1979 Sept. | 179,5 | 147,4 | 109,3 | 250,4 | 115,5 | 133,5 | 191,4 | 129,4 | 134,6 | 99,9 | 156,3 | 75,4 | 110,4 | 147,1 | 143,4 | 148,3 | |
| 1979 Okt. | 180,1 | 147,8 | 110,2 | 255,8 | 116,0 | 135,1 | 196,9 | 134,5 | 134,6 | 99,6 | 157,5 | 76,3 | 110,4 | 147,7 | 144,7 | 149,6 | |
| 1979 Nov. | 181,6 | 147,8 | 110,6 | 257,9 | 116,5 | 136,9 | 200,2 | 143,9 | | | | | | | | | |

11. Entwicklung des Außenwerts fremder Währungen *)

Ende 1972 = 100 1)

| Durchschnitt im Monat | | Entwicklung des Außenwerts fremder Währungen gegenüber 23 Ländern 2) | | | | | | | | | | | | |
|--------------------------|-------|--|--|------------------------------|---------------------------|--------------------------|-------------------|-------------------------|-------------------------|----------------------------|------------------------------------|---------------------------|---------------------------|--------------------------|
| | | US- Dollar | Währungen der am Europäischen Währungssystem (EWS) beteiligten Länder | | | | | | | Währungen sonstiger Länder | | | | |
| | | | Franzö- sischer Franc | Hollän- discher Gulden | Italie- nische Lira | Bel- gischer Franc | Dänische Krone | Pfund Sterling 3) | Japani- scher Yen | Norwe- gische Krone | Osterrei- chischer Schilling | Schwe- dische Krone | Schwei- zer Franken | Spa- nische Peseta |
| 1973 | März | 92,9 | 103,4 | 101,2 | 91,9 | 102,0 | 103,6 | 96,7 | 111,7 | 103,4 | 102,1 | 97,7 | 108,7 | 102,6 |
| | Juni | 91,1 | 105,4 | 101,6 | 83,5 | 102,2 | 104,0 | 96,6 | 109,8 | 105,9 | 104,6 | 99,1 | 109,5 | 98,8 |
| | Sept. | 90,9 | 102,5 | 104,4 | 86,3 | 101,1 | 105,1 | 89,4 | 108,6 | 104,7 | 106,9 | 98,1 | 108,2 | 99,7 |
| | Dez. | 93,9 | 101,5 | 103,7 | 85,4 | 99,1 | 102,8 | 90,2 | 104,3 | 108,9 | 105,7 | 96,1 | 108,7 | 105,0 |
| 1974 | März | 93,3 | 96,5 | 105,8 | 81,7 | 100,5 | 102,2 | 91,1 | 103,7 | 109,0 | 106,4 | 95,2 | 113,8 | 101,8 |
| | Juni | 92,2 | 92,6 | 107,1 | 78,5 | 103,9 | 103,8 | 91,1 | 102,2 | 110,3 | 110,7 | 96,9 | 114,9 | 103,6 |
| | Sept. | 95,1 | 97,6 | 107,9 | 78,8 | 102,1 | 103,0 | 90,4 | 98,4 | 111,1 | 110,2 | 97,4 | 117,8 | 104,8 |
| | Nov. | 94,1 | 97,3 | 108,6 | 75,9 | 103,3 | 105,5 | 88,6 | 97,9 | 110,5 | 111,4 | 98,2 | 124,6 | 103,5 |
| | Dez. | 93,5 | 98,6 | 109,1 | 75,2 | 103,6 | 105,6 | 87,3 | 97,4 | 111,3 | 112,2 | 99,4 | 129,4 | 103,2 |
| 1975 | Jan. | 92,5 | 99,7 | 109,7 | 74,8 | 104,5 | 105,6 | 86,4 | 96,5 | 112,9 | 113,2 | 100,6 | 130,1 | 101,4 |
| | Febr. | 91,7 | 100,4 | 110,2 | 74,5 | 104,9 | 105,6 | 86,5 | 98,6 | 113,6 | 113,3 | 100,6 | 131,0 | 100,1 |
| | März | 91,0 | 101,5 | 110,9 | 74,7 | 105,1 | 106,5 | 86,6 | 99,7 | 114,7 | 113,1 | 101,1 | 129,8 | 99,8 |
| | April | 92,3 | 103,3 | 110,5 | 75,5 | 104,2 | 106,6 | 86,1 | 98,9 | 114,8 | 112,6 | 101,5 | 127,6 | 100,2 |
| | Mai | 92,6 | 106,5 | 110,4 | 75,4 | 103,7 | 107,2 | 83,6 | 99,0 | 115,4 | 112,9 | 102,0 | 129,0 | 100,0 |
| | Juni | 92,7 | 107,7 | 110,0 | 75,4 | 103,4 | 107,6 | 82,2 | 98,5 | 116,6 | 113,2 | 102,4 | 129,4 | 100,1 |
| | Juli | 94,9 | 106,5 | 108,7 | 75,9 | 102,9 | 107,1 | 81,7 | 99,3 | 114,9 | 112,8 | 101,5 | 129,0 | 101,1 |
| | Aug. | 96,6 | 106,1 | 108,7 | 76,1 | 102,3 | 106,4 | 81,4 | 100,0 | 112,8 | 112,0 | 100,3 | 129,7 | 102,1 |
| | Sept. | 97,2 | 105,4 | 108,8 | 76,3 | 101,6 | 106,2 | 81,5 | 100,2 | 111,9 | 111,8 | 99,0 | 130,4 | 102,2 |
| | Okt. | 97,3 | 106,5 | 109,2 | 75,7 | 101,4 | 106,6 | 80,2 | 99,3 | 113,2 | 112,0 | 99,7 | 131,8 | 101,6 |
| | Nov. | 97,0 | 106,7 | 109,4 | 75,8 | 101,4 | 106,5 | 80,0 | 99,4 | 113,4 | 112,0 | 100,0 | 132,6 | 101,5 |
| | Dez. | 97,6 | 106,4 | 109,3 | 76,1 | 101,2 | 105,4 | 79,5 | 98,8 | 113,7 | 111,9 | 100,5 | 134,8 | 101,8 |
| 1976 | Jan. | 97,3 | 105,9 | 109,6 | 73,9 | 101,5 | 104,9 | 79,6 | 98,9 | 113,3 | 112,4 | 100,9 | 136,4 | 101,6 |
| | Febr. | 96,9 | 107,0 | 109,8 | 67,2 | 101,9 | 105,2 | 79,6 | 99,7 | 113,8 | 113,1 | 100,8 | 138,9 | 94,0 |
| | März | 97,5 | 105,2 | 110,0 | 63,2 | 103,3 | 106,6 | 77,4 | 100,7 | 114,9 | 114,0 | 101,4 | 141,6 | 92,3 |
| | April | 97,8 | 105,1 | 110,7 | 59,5 | 104,7 | 109,4 | 73,7 | 101,5 | 117,1 | 115,8 | 102,0 | 145,0 | 92,7 |
| | Mai | 98,0 | 104,6 | 110,2 | 61,5 | 104,8 | 109,6 | 72,4 | 101,7 | 117,9 | 115,2 | 102,4 | 148,0 | 92,6 |
| | Juni | 98,1 | 104,3 | 110,1 | 62,4 | 104,3 | 109,3 | 71,0 | 101,9 | 118,0 | 115,0 | 102,4 | 149,9 | 92,7 |
| | Juli | 98,8 | 101,9 | 110,6 | 63,4 | 104,4 | 108,7 | 72,0 | 103,5 | 117,0 | 115,7 | 101,9 | 149,0 | 92,7 |
| | Aug. | 97,7 | 98,4 | 111,9 | 63,2 | 105,8 | 109,3 | 71,5 | 104,7 | 117,8 | 116,9 | 102,5 | 148,4 | 92,3 |
| | Sept. | 97,0 | 98,8 | 114,0 | 62,2 | 106,5 | 110,3 | 69,0 | 105,8 | 119,2 | 118,0 | 103,4 | 148,0 | 92,3 |
| | Okt. | 97,1 | 96,8 | 115,8 | 61,1 | 109,1 | 111,8 | 65,0 | 104,4 | 121,8 | 119,6 | 105,4 | 149,0 | 92,2 |
| | Nov. | 97,8 | 96,4 | 116,7 | 60,3 | 109,9 | 111,3 | 64,8 | 103,0 | 122,7 | 120,3 | 106,2 | 149,2 | 91,8 |
| | Dez. | 98,9 | 95,8 | 117,2 | 59,8 | 110,7 | 111,3 | 66,3 | 105,0 | 122,7 | 120,8 | 106,7 | 147,7 | 91,5 |
| 1977 | Jan. | 98,3 | 96,5 | 116,7 | 59,1 | 109,9 | 110,5 | 67,8 | 105,9 | 121,2 | 120,9 | 105,5 | 145,5 | 91,0 |
| | Febr. | 98,6 | 96,7 | 116,7 | 59,0 | 109,7 | 110,4 | 67,9 | 108,3 | 121,3 | 120,7 | 105,0 | 144,2 | 90,7 |
| | März | 99,1 | 96,5 | 117,1 | 58,7 | 110,1 | 111,0 | 68,2 | 110,1 | 121,7 | 121,4 | 105,5 | 142,2 | 91,1 |
| | April | 98,7 | 96,5 | 117,8 | 58,4 | 110,7 | 109,3 | 68,3 | 112,0 | 121,7 | 121,9 | 102,7 | 143,3 | 90,9 |
| | Mai | 98,6 | 96,5 | 118,1 | 58,3 | 111,1 | 108,6 | 68,1 | 111,0 | 121,9 | 122,0 | 102,4 | 143,3 | 90,5 |
| | Juni | 98,7 | 96,7 | 116,9 | 58,4 | 111,2 | 108,2 | 68,2 | 113,0 | 121,9 | 122,1 | 101,0 | 145,0 | 89,9 |
| | Juli | 97,8 | 97,4 | 116,9 | 57,7 | 111,3 | 108,2 | 67,6 | 115,8 | 120,9 | 123,7 | 101,3 | 147,5 | 76,7 |
| | Aug. | 98,8 | 97,3 | 117,3 | 58,2 | 111,8 | 108,0 | 68,8 | 115,7 | 121,0 | 123,0 | 99,7 | 149,1 | 73,1 |
| | Sept. | 99,0 | 97,2 | 117,4 | 58,4 | 111,7 | 107,4 | 69,5 | 115,8 | 119,3 | 122,9 | 92,3 | 152,1 | 73,5 |
| | Okt. | 98,4 | 97,2 | 117,1 | 57,8 | 111,4 | 107,1 | 69,9 | 120,8 | 117,6 | 123,3 | 92,3 | 156,6 | 73,1 |
| | Nov. | 97,6 | 96,3 | 116,6 | 57,4 | 111,0 | 105,8 | 71,3 | 125,4 | 116,9 | 123,6 | 91,4 | 160,7 | 73,5 |
| | Dez. | 95,9 | 94,9 | 117,7 | 56,2 | 112,7 | 106,4 | 71,1 | 126,0 | 119,1 | 124,3 | 89,9 | 166,4 | 73,2 |
| 1978 | Jan. | 95,2 | 94,7 | 118,6 | 55,5 | 113,9 | 107,5 | 73,0 | 125,3 | 118,8 | 124,0 | 89,6 | 171,1 | 73,0 |
| | Febr. | 95,1 | 91,1 | 119,8 | 56,0 | 115,1 | 108,6 | 72,8 | 125,6 | 115,4 | 124,6 | 89,8 | 177,6 | 72,8 |
| | März | 94,6 | 92,7 | 121,1 | 55,7 | 115,7 | 109,5 | 71,1 | 130,2 | 113,5 | 125,6 | 90,1 | 176,3 | 72,7 |
| | April | 94,5 | 95,7 | 121,1 | 55,4 | 115,0 | 109,8 | 69,0 | 136,5 | 113,1 | 125,6 | 90,6 | 176,0 | 72,5 |
| | Mai | 95,1 | 96,6 | 120,0 | 55,8 | 113,8 | 110,2 | 68,9 | 134,6 | 113,5 | 124,8 | 91,4 | 174,0 | 72,9 |
| | Juni | 93,8 | 97,0 | 119,7 | 55,9 | 113,1 | 110,2 | 68,9 | 141,6 | 113,1 | 124,6 | 91,4 | 179,3 | 73,7 |
| | Juli | 91,9 | 98,5 | 118,6 | 55,7 | 112,2 | 109,0 | 70,0 | 150,9 | 111,1 | 123,8 | 91,3 | 184,3 | 74,1 |
| | Aug. | 90,5 | 98,1 | 118,7 | 55,1 | 112,9 | 108,4 | 70,3 | 158,8 | 111,3 | 123,9 | 91,3 | 195,0 | 75,2 |
| | Sept. | 91,0 | 96,7 | 118,9 | 55,1 | 113,4 | 108,9 | 70,4 | 157,3 | 111,5 | 123,5 | 90,7 | 205,7 | 76,3 |
| | Okt. | 89,3 | 95,9 | 121,1 | 54,1 | 115,8 | 111,0 | 69,7 | 160,4 | 113,7 | 125,0 | 89,6 | 201,4 | 77,6 |
| | Nov. | 90,8 | 95,6 | 121,3 | 53,6 | 116,0 | 111,0 | 69,9 | 156,1 | 113,5 | 125,0 | 90,3 | 191,0 | 78,2 |
| | Dez. | 91,3 | 95,8 | 121,7 | 53,3 | 115,5 | 110,8 | 70,5 | 152,0 | 112,3 | 125,5 | 89,8 | 189,0 | 78,1 |
| 1979 | Jan. | 91,1 | 96,5 | 122,6 | 53,0 | 116,2 | 112,1 | 70,5 | 150,5 | 111,7 | 126,2 | 89,5 | 187,5 | 78,5 |
| | Febr. | 91,7 | 96,0 | 122,5 | 53,0 | 116,3 | 112,1 | 70,8 | 148,7 | 111,5 | 126,2 | 89,4 | 187,7 | 79,6 |
| | März | 91,6 | 95,8 | 122,4 | 52,9 | 115,7 | 111,0 | 72,0 | 144,4 | 111,4 | 126,0 | 89,4 | 187,3 | 80,0 |
| | April | 92,0 | 95,4 | 121,5 | 53,4 | 114,8 | 110,1 | 74,1 | 138,4 | 111,1 | 125,2 | 89,8 | 185,6 | 81,9 |
| | Mai | 92,7 | 94,8 | 120,7 | 53,4 | 113,9 | 108,4 | 74,1 | 137,6 | 110,9 | 124,9 | 90,5 | 185,7 | 84,9 |
| | Juni | 92,9 | 95,1 | 120,3 | 53,5 | 114,0 | 106,5 | 75,8 | 137,0 | 110,5 | 125,4 | 90,9 | 187,5 | 84,4 |
| | Juli | 91,3 | 95,0 | 120,2 | 53,8 | 114,7 | 106,8 | 79,5 | 137,1 | 109,3 | 126,2 | 90,7 | 188,3 | 82,4 |
| | Aug. | 91,7 | 95,0 | 120,5 | 54,1 | 114,7 | 106,5 | 78,9 | 136,3 | 109,9 | 126,8 | 90,9 | 187,6 | 82,7 |
| | Sept. | 91,6 | 95,3 | 121,1 | 54,0 | 115,1 | 107,5 | 76,7 | 133,2 | 110,6 | 129,0 | 90,9 | 190,7 | 82,1 |
| | Okt. | 92,7 | 95,9 | 120,9 | 53,2 | 115,5 | 107,2 | 75,1 | 129,0 | 111,9 | 130,4 | 90,9 | 189,9 | 82,5 |
| | Nov. | 93,9 | 96,7 | 121,2 | 53,0 | 115,6 | 106,9 | 74,5 | 121,9 | 111,1 | 131,4 | 90,8 | 187,4 | 82,2 |
| | Dez. | 92,4 | 97,2 | 122,6 | 53,0 | 115,2 | 102,7 | 75,9 | 123,1 | 110,3 | 131,7 | 90,5 | 189,5 | 80,8 |
| 1980 | Jan. | 91,7 | 97,2 | 122,5 | 53,2 | 115,2 | 101,5 | 77,8 | 123,8 | 110,6 | 132,1 | 90,4 | 189,0 | 80,7 |
| | Febr. | 92,4 | 96,8 | 122,3 | 53,6 | 114,9 | 100,8 | 79,5 | 121,1 | 112,0 | 132,3 | 90,5 | 185,7 | 80,8 |
| | März | 95,1 | 96,3 | 121,7 | 52,8 | 114,2 | 99,4 | 79,7 | 121,0 | 112,8 | 131,8 | 90,6 | 180,6 | 80,8 |
| | April | 95,9 | 96,5 | 121,1 | 52,3 | 114,7 | 98,8 | 80,4 | 120,6 | 113,0 | 131,7 | 90,7 | 182,9 | 78,4 |
| | Mai | 92,4 | 96,6 | 121,4 | 52,4 | 115,5 | 99,3 | 81,0 | 130,1 | 112,2 | 132,4 | 90,6 | 186,1 | 76,8 |
| | Juni | 90,6 | 97,1 | 122,0 | 52,4 | 115,8 | 100,0 | 81,2 | 135,1 | 112,0 | 133,5 | 90,5 | 187,5 | 76,8 |
| | Juli | 90,5 | 97,7 | 122,6 | 52,2 | 115,9 | 100,6 | 81,7 | 132,9 | 111,7 | 134,4 | 90,6 | 189,0 | 75,5 |
| | Aug. | 91,6 | 97,2 | 122,4 | 52,1 | 115,4 | 99,7 | 82,9 | 131,7 | 112,1 | 134,0 | 90,8 | 187,0 | 74,8 |
| | Sept. | 90,9 | 96,8 | 122,5 | 51,8 | 114,9 | 99,2 | 83,9 | 137,2 | 112,0 | 133,9 | 90,9 | 188,1 | 73,7 |
| | Okt. | 91,3 | 96,4 | 121,7 | 51,4 | 114,0 | 98,2 | 85,7 | 141,5 | 111,8 | 133,0 | 91,5 | 189,2 | 73,5 |

* Zur Berechnungsmethode siehe Statistische Beihefte zu den Monatsberichten der Deutschen Bundesbank, Reihe 5, Die Währungen der Welt. — 1 Für Ende 1972 wurden grundsätzlich die damaligen Leitkurse zugrunde gelegt, für das Pfund Sterling, das irische

Pfund und den kanadischen Dollar, deren Wechselkurse freigegeben waren, statt dessen die Marktkurse von Ende 1972. — 2 Die als gewogene geometrische Mittel errechneten Indizes des Außenwerts fremder Währungen beziehen sich auf den gleichen

Kreis von Ländern wie die Berechnung des Außenwerts der D-Mark. — 3 Großbritannien nimmt z. Z. am Wechselkursmechanismus des Europäischen Währungssystems nicht teil.

Übersicht

über die während der vorangegangenen zwölf Monate in den Monatsberichten der Deutschen Bundesbank behandelten Themen:

- | | |
|----------------|---|
| November 1979 | Neue geldpolitische Maßnahmen Ertragslage und Finanzierungsverhältnisse der Unternehmen im Jahre 1978 Die D-Mark als internationale Anlagewährung |
| Dezember 1979 | Die Wirtschaftslage im Herbst 1979 |
| Januar 1980 | Der Produktivitätsfortschritt in der Bundesrepublik und seine Bestimmungsfaktoren Die Entwicklung der Gemeindefinanzen seit Mitte der siebziger Jahre |
| Februar 1980 | Die Wirtschaftslage in der Bundesrepublik Deutschland um die Jahreswende 1979/80 |
| März 1980 | Neue geldpolitische Maßnahmen Einkommen und Einkommensverwendung im zweiten Halbjahr 1979 nach Sektoren Die finanzielle Entwicklung der Sozialversicherungen seit Mitte der siebziger Jahre |
| April 1980 | Kapitalbildung und Anlagepolitik der Versicherungsunternehmen seit 1975 Die Auslandsverflechtung der Unternehmen Ende 1977 |
| Mai 1980 | Neue geldpolitische Maßnahmen Gesamtwirtschaftliche Finanzierungsströme sowie Bestände an Forderungen und Verpflichtungen im Jahre 1979 Die Wertpapierunterbringung im Jahre 1979 Goldtransaktionen in der Zahlungsbilanz der Bundesrepublik |
| Juni 1980 | Die Wirtschaft der Bundesrepublik Deutschland im Frühjahr 1980 |
| Juli 1980 | Ölrechnung und Zahlungsbilanz der Bundesrepublik Deutschland Entwicklung des Patent- und Lizenzverkehrs mit dem Ausland in den Jahren 1978 und 1979 |
| August 1980 | Die Zahlungsbilanz der Bundesrepublik im ersten Halbjahr 1980 Die Ertragslage der Kreditinstitute im Jahre 1979 Die Finanzentwicklung der Deutschen Bundesbahn und der Deutschen Bundespost seit 1977 |
| September 1980 | Die Wirtschaft der Bundesrepublik Deutschland im Sommer 1980 |
| Oktober 1980 | Investitionen und Finanzierungsverhältnisse der Unternehmen im ersten Halbjahr 1980 Die inländischen Interbankbeziehungen der Kreditinstitute |

Über früher publizierte Sonderaufsätze informiert das dem Monatsbericht Dezember 1979 beigefügte Verzeichnis der Sonderaufsätze

Druckerei Otto Lembeck Frankfurt am Main und Butzbach
Die Berichte erscheinen im Selbstverlag der Deutschen Bundesbank, Frankfurt am Main.

Sie werden auf Grund des § 18 des Gesetzes über die Deutsche Bundesbank vom 26. 7. 1957 – kostenlos – abgegeben.