



Statistik des Euro-Währungsgebiets



Inhalt

| | | |
|---|---|-----|
| | Übersicht für das Euro-Währungsgebiet | 5* |
| I | Monetäre Statistik | |
| | 1.1 Konsolidierter Ausweis des Eurosystems | 6* |
| | 1.2 EZB-Zinssätze | 8* |
| | 1.3 Geldpolitische Geschäfte des Eurosystems (Tenderverfahren) | 8* |
| | 1.4 Mindestreservestatistik | 10* |
| | 1.5 Liquiditätsposition des Bankensystems | 11* |
| 2 | Monetäre Entwicklungen im Euro-Währungsgebiet | |
| | 2.1 Aggregierte Bilanz des Eurosystems | 12* |
| | 2.2 Aggregierte Bilanz der MFIs im Euro-Währungsgebiet (ohne Eurosystem) | 13* |
| | 2.3 Konsolidierte Bilanz der MFIs im Euro-Währungsgebiet (einschließlich Eurosystem) | 14* |
| | 2.4 Geldmengenaggregate und Gegenposten | 16* |
| | 2.5 Kredite der MFIs nach Schuldnergruppen, Arten und Ursprungslaufzeiten | 19* |
| | 2.6 Einlagen bei MFIs nach Gläubigergruppen und Arten | 20* |
| | 2.7 Wichtige Forderungen und Verbindlichkeiten der MFIs gegenüber Ansässigen außerhalb des Euro-Währungsgebiets | 21* |
| | 2.8 Ausgewählte Passiva und Aktiva der MFIs im Euro-Währungsgebiet nach Währungen | 22* |
| 3 | Finanzmärkte und Zinsen im Euro-Währungsgebiet | |
| | 3.1 Geldmarktsätze | 24* |
| | 3.2 Renditen von Staatsanleihen | 25* |
| | 3.3 Börsenindizes | 26* |
| | 3.4 Zinssätze im Kundengeschäft der Banken | 27* |
| | 3.5 Emissionen von Wertpapieren ohne Aktien nach Ursprungslaufzeiten, Sitz des Emittenten und Währungen | 28* |
| | 3.6 Auf Euro lautende Wertpapiere ohne Aktien nach Ursprungslaufzeiten, Sitz des Emittenten und Emittentengruppen | 30* |
| 4 | HVPI und andere Preismessziffern im Euro-Währungsgebiet | |
| | 4.1 Harmonisierter Verbraucherpreisindex | 36* |
| | 4.2 Weitere ausgewählte Preisindikatoren | 37* |
| 5 | Realwirtschaftliche Indikatoren im Euro-Währungsgebiet | |
| | 5.1 Volkswirtschaftliche Gesamtrechnungen | 38* |
| | 5.2 Weitere ausgewählte realwirtschaftliche Indikatoren | 40* |
| | 5.3 Branchen- und Verbraucherumfragen | 41* |
| | 5.4 Arbeitsmarktindikatoren | 42* |
| 6 | Ersparnis, Investitionen und Finanzierung im Euro-Währungsgebiet | 43* |
| 7 | Finanzlage der öffentlichen Haushalte (Staat) im Euro-Währungsgebiet und in den Ländern des Euro-Währungsgebiets | |
| | 7.1 Einnahmen, Ausgaben und Defizit (-) / Überschuss (+) | 44* |
| | 7.2 Verschuldung | 45* |
| | 7.3 Veränderung der Verschuldung | 46* |

| | | |
|------|---|-----|
| 8 | Zahlungsbilanz und Auslandsvermögensstatus des Euro-Währungsgebiets (einschließlich Reserveposition) | |
| 8.1 | Zahlungsbilanz – Gesamtübersicht | 47* |
| 8.2 | Zahlungsbilanz – Leistungsbilanz und Vermögensübertragungen | 48* |
| 8.3 | Zahlungsbilanz – Erwerbs- und Vermögenseinkommen | 49* |
| 8.4 | Zahlungsbilanz – Direktinvestitionen | 50* |
| 8.5 | Zahlungsbilanz – Wertpapieranlagen | 51* |
| 8.6 | Zahlungsbilanz – Übriger Kapitalverkehr und Währungsreserven | 52* |
| 8.7 | Auslandsvermögensstatus und Währungsreserven | 54* |
| 9 | Außenhandel des Euro-Währungsgebiets | 56* |
| 10 | Wechselkurse | 60* |
| 11 | Wirtschaftliche und finanzielle Entwicklungen in den anderen EU-Mitgliedstaaten | 62* |
| 12 | Wirtschaftliche und finanzielle Entwicklungen in ausgewählten Drittstaaten | |
| 12.1 | Wirtschaftliche und finanzielle Entwicklungen | 63* |
| 12.2 | Ersparnis, Investitionen und Finanzierung | 64* |
| | Daten zu ausgewählten Wirtschaftsindikatoren für das bisherige Euro-Währungsgebiet und Griechenland | 65* |
| | Technischer Hinweis | 67* |
| | Allgemeines | 69* |

Erweiterung des Euro-Währungsgebiets zum 1. Januar 2001 – Der Beitritt Griechenlands

Die statistischen Referenz-Zeitreihen zum Euro-Währungsgebiet im Abschnitt „Statistik des Euro-Währungsgebiets“ des Monatsberichts geben Auskunft über die Staaten, die der WWU in dem Zeitraum, auf den sich diese Statistiken beziehen, angehörten. Für die Zeit bis Ende 2000 beziehen sich die Daten für das Euro-Währungsgebiet also auf elf, für die darauf folgenden Zeiträume auf zwölf Mitgliedstaaten der WWU. Auf Ausnahmen von dieser Regel wird erforderlichenfalls hingewiesen.

In den Tabellen wird der statistische Bruch durch eine Linie kenntlich gemacht, welche für die Erweiterung des Euro-Währungsgebiets steht. In den Abbildungen wird die Änderung durch eine gepunktete Linie angezeigt. Bei absoluten und prozentualen Veränderungen für 2001, die gegenüber Daten für 2000 berechnet wurden, werden so weit wie möglich Zeitreihen herangezogen, die die Auswirkungen des Beitritts von Griechenland berücksichtigen.

Für Analysezwecke werden Ergebnisse für das Euro-Währungsgebiet und Griechenland für den Zeitraum bis Ende 2000 in der zusätzlichen Tabelle auf Seite 65* f. dargestellt (Einzelheiten siehe „Allgemeines“).

In den Tabellen verwendete Abkürzungen und Zeichen

| | |
|---------|---------------------------------------|
| „-“ | Daten werden nicht erhoben |
| „.“ | Daten noch nicht verfügbar |
| „ ... “ | Zahlenwert null oder vernachlässigbar |
| „Mrd“ | 10 ⁹ |
| (p) | vorläufige Zahl |

Übersicht für das Euro-Währungsgebiet

Tabellarische Übersicht volkswirtschaftlicher Indikatoren für das Euro-Währungsgebiet

(soweit nicht anders angegeben, Veränderung gegen Vorjahr in %)

1. Monetäre Entwicklung und Zinssätze

| | M1 ¹⁾ | M2 ¹⁾ | M3 ¹⁾ | | Kredite der MFIs an Ansässige im Euro-Währungsgebiet (außer MFIs und öffentliche Haushalte) ¹⁾ | Von nicht-finanziellen und nichtmonetären finanziellen Kapitalgesellschaften begebene Wertpapiere ¹⁾ | Dreimonatszinssatz (EURIBOR, in % p.a., Durchschnitte der Berichtszeiträume) | Renditen von Staatsanleihen im Zehnjahresbereich (in % p.a., Durchschnitte der Berichtszeiträume) |
|---|------------------|------------------|------------------|---|---|---|--|---|
| | | | | Gleitender Dreimonatsdurchschnitt (zentriert) | | | | |
| | 1 | 2 | 3 | 4 | 5 | 6 | 7 | 8 |
| 1999 | 12,4 | 6,8 | 5,7 | - | 10,0 | 19,1 | 2,96 | 4,66 |
| 2000 | 8,0 | 4,4 | 5,7 | - | 9,6 | 19,4 | 4,40 | 5,44 |
| 2000 Q2 | 9,5 | 5,0 | 6,3 | - | 10,1 | 20,2 | 4,27 | 5,43 |
| Q3 | 6,9 | 4,0 | 5,4 | - | 9,4 | 17,1 | 4,74 | 5,44 |
| Q4 | 5,6 | 3,8 | 5,1 | - | 9,6 | 16,8 | 5,02 | 5,28 |
| 2000 Sept. | 6,2 | 4,1 | 5,3 | 5,4 | 10,0 | 15,6 | 4,85 | 5,47 |
| Okt. | 5,8 | 3,7 | 5,2 | 5,2 | 9,8 | 16,2 | 5,04 | 5,42 |
| Nov. | 5,1 | 3,7 | 5,0 | 5,1 | 9,3 | 16,4 | 5,09 | 5,34 |
| Dez. | 5,7 | 3,7 | 5,2 | 5,0 | 9,5 | 19,7 | 4,93 | 5,07 |
| <i>Erweiterung des Euro-Währungsgebiets</i> | | | | | | | | |
| 2001 Q1 | . | . | . | . | . | . | . | . |
| 2001 Jan. | 1,4 | 2,4 | 4,7 | . | 9,1 | . | 4,77 | 5,01 |
| Febr. | . | . | . | . | . | . | 4,76 | 5,02 |

2. Preisentwicklung und realwirtschaftliche Entwicklungen

| | Harmonisierter Verbraucherpreisindex (HVPI) | Industrielle Erzeugerpreise | Arbeitskosten pro Stunde (Gesamtwirtschaft) | Bruttoinlandsprodukt in konstanten Preisen | Industrieproduktion (ohne Baugewerbe) | Kapazitätsauslastung im Verarbeitenden Gewerbe (in %) | Erwerbstätige (Gesamtwirtschaft) | Arbeitslose (in % der Erwerbspersonen) |
|---|---|-----------------------------|---|--|---------------------------------------|---|----------------------------------|--|
| | 9 | 10 | 11 | 12 | 13 | 14 | 15 | 16 |
| 1999 | 1,1 | -0,4 | 2,3 | 2,5 | 1,9 | 81,8 | 1,7 | 10,0 |
| 2000 | 2,3 | 5,4 | . | . | 5,4 | 83,8 | . | 9,0 |
| 2000 Q2 | 2,1 | 5,2 | 3,7 | 3,7 | 6,0 | 83,7 | 2,2 | 9,1 |
| Q3 | 2,5 | 5,8 | 3,8 | 3,3 | 5,7 | 83,9 | 2,0 | 8,9 |
| Q4 | 2,7 | 6,1 | . | . | 5,3 | 84,7 | . | 8,7 |
| 2000 Sept. | 2,8 | 6,2 | - | - | 5,2 | - | - | 8,8 |
| Okt. | 2,7 | 6,6 | - | - | 3,7 | - | - | 8,7 |
| Nov. | 2,9 | 6,3 | - | - | 4,3 | - | - | 8,7 |
| Dez. | 2,6 | 5,4 | - | - | 8,0 | - | - | 8,7 |
| <i>Erweiterung des Euro-Währungsgebiets</i> | | | | | | | | |
| 2001 Q1 | . | . | . | . | . | 84,4 | . | . |
| 2001 Jan. | 2,4 | . | - | - | . | - | - | 8,8 |
| Febr. | . | . | - | - | . | - | - | . |

3. Zahlungsbilanz, Währungsreserven und Wechselkurse

(soweit nicht anders angegeben, Mrd €)

| | Zahlungsbilanz (Netto-Kapitalflüsse) | | | | Währungsreserven (Stand am Ende des Berichtszeitraums) | Effektiver Wechselkurs des Euro: weiterer Länderkreis (1999 Q1 = 100) | | EUR/USD-Wechselkurs |
|---|--|----------------|---------------------|-------------------|--|---|------------|---------------------|
| | Leistungsbilanz und Vermögensübertragungen | darunter Waren | Direktinvestitionen | Wertpapieranlagen | | Nominal | Real (VPI) | |
| | | | | | | | | |
| 1999 | 7,7 | 83,4 | -120,6 | -41,7 | 372,3 | 96,6 | 95,8 | 1,066 |
| 2000 | -19,7 | 59,8 | -23,0 | -120,4 | 377,7 | 88,2 | 86,3 | 0,924 |
| 2000 Q2 | -4,3 | 14,7 | -18,2 | 51,9 | 385,8 | 88,4 | 86,6 | 0,933 |
| Q3 | -4,5 | 17,9 | -94,3 | 3,5 | 408,0 | 87,3 | 85,3 | 0,905 |
| Q4 | -5,9 | 18,0 | -58,6 | 16,8 | 377,7 | 85,9 | 83,6 | 0,868 |
| 2000 Sept. | 1,0 | 5,7 | -28,6 | 2,8 | 408,0 | 85,3 | 83,3 | 0,872 |
| Okt. | 0,0 | 8,2 | -15,7 | -1,7 | 416,2 | 84,4 | 82,2 | 0,855 |
| Nov. | -2,0 | 4,6 | -9,5 | -3,9 | 400,1 | 85,1 | 82,9 | 0,856 |
| Dez. | -3,9 | 5,2 | -33,4 | 22,4 | 377,7 | 88,1 | 85,7 | 0,897 |
| <i>Erweiterung des Euro-Währungsgebiets</i> | | | | | | | | |
| 2001 Q1 | . | . | . | . | . | . | . | . |
| 2001 Jan. | . | . | . | . | 386,1 | 91,7 | 89,0 | 0,938 |
| Febr. | . | . | . | . | . | 91,0 | 88,1 | 0,922 |

Quellen: EZB, Europäische Kommission (Eurostat und Generaldirektion „Wirtschaft und Finanzen“) und Reuters.

Nähere Informationen zu den in der Tabelle ausgewiesenen Daten finden sich in den entsprechenden Tabellen des Abschnitts „Statistik des Euro-Währungsgebiets“.

1) Monatsangaben beziehen sich auf den Stand am Ende des Berichtszeitraums, während Quartals- und Jahresangaben als Durchschnittswerte der Berichtszeiträume berechnet werden.

I Monetäre Statistik

Tabelle 1.1

Konsolidierter Ausweis des Eurosystems

(Mio €)

1. Aktiva

| | | Gold und Goldforderungen | Forderungen in Fremdwährung an Ansässige außerhalb des Euro-Währungsgebiets | Forderungen in Fremdwährung an Ansässige im Euro-Währungsgebiet | Forderungen in Euro an Ansässige außerhalb des Euro-Währungsgebiets | Forderungen in Euro an Kreditinstitute im Euro-Währungsgebiet ¹⁾ | Hauptrefinanzierungsgeschäfte | Längerfristige Refinanzierungsgeschäfte | Feinsteuers- operationen in Form von befristeten Transaktionen |
|---|-----------|--------------------------|---|---|---|---|-------------------------------|---|--|
| | | 1 | 2 | 3 | 4 | 5 | 6 | 7 | 8 |
| 2000 | 29. Sept. | 124 948 | 281 673 | 16 566 | 4 017 | 230 305 | 185 002 | 44 998 | 0 |
| | 6. Okt. | 124 948 | 283 395 | 16 403 | 3 949 | 225 352 | 180 000 | 44 998 | 0 |
| | 13. | 124 948 | 283 318 | 15 993 | 4 154 | 220 315 | 175 001 | 44 998 | 0 |
| | 20. | 124 947 | 283 352 | 15 003 | 3 896 | 214 625 | 168 998 | 44 998 | 0 |
| | 27. | 124 947 | 282 393 | 14 219 | 3 651 | 228 509 | 182 998 | 45 001 | 0 |
| | 3. Nov. | 124 947 | 281 110 | 15 515 | 3 553 | 225 430 | 180 003 | 45 001 | 0 |
| | 10. | 124 947 | 276 420 | 15 423 | 3 518 | 230 418 | 185 000 | 45 001 | 0 |
| | 17. | 124 947 | 272 580 | 16 032 | 3 535 | 230 467 | 185 000 | 45 001 | 0 |
| | 24. | 124 947 | 271 963 | 16 321 | 4 000 | 243 319 | 197 998 | 45 001 | 0 |
| | 1. Dez. | 124 947 | 271 907 | 16 655 | 3 514 | 245 234 | 200 000 | 45 000 | 0 |
| | 8. | 124 947 | 273 559 | 16 393 | 3 564 | 265 329 | 220 000 | 45 000 | 0 |
| | 15. | 124 947 | 272 796 | 16 345 | 3 760 | 264 536 | 218 999 | 45 000 | 0 |
| | 22. | 124 947 | 273 521 | 15 403 | 3 447 | 259 304 | 212 000 | 45 000 | 0 |
| | 29. | 117 073 | 258 688 | 15 750 | 3 746 | 268 648 | 222 988 | 45 000 | 0 |
| <i>Erweiterung des Euro-Währungsgebiets</i> | | | | | | | | | |
| 2001 | 5. Jan. | 118 615 | 267 566 | 17 616 | 5 209 | 248 106 | 202 986 | 45 000 | 0 |
| | 12. | 118 611 | 265 734 | 18 826 | 4 365 | 241 060 | 196 000 | 45 000 | 0 |
| | 19. | 118 611 | 267 616 | 19 319 | 4 825 | 241 137 | 196 000 | 45 000 | 0 |
| | 26. | 118 611 | 266 468 | 19 635 | 4 543 | 255 203 | 205 001 | 49 999 | 0 |
| | 2. Febr. | 118 611 | 264 109 | 20 800 | 4 895 | 238 202 | 188 000 | 49 998 | 0 |
| | 9. | 118 612 | 263 935 | 19 529 | 5 104 | 234 240 | 184 000 | 49 998 | 0 |
| | 16. | 118 612 | 263 845 | 19 827 | 5 363 | 215 455 | 165 307 | 49 998 | 0 |
| | 23. | 118 612 | 263 734 | 20 292 | 5 472 | 273 967 | 220 305 | 49 998 | 0 |

2. Passiva

| | | Banknoten- umlauf | Verbindlich- keiten in Euro gegenüber Kreditinstituten im Euro-Währungsgebiet ¹⁾ | Einlagen auf Girokonten (einschließlich Mindestreserve- guthaben) | Einlagefazilität | Termineinlagen | Feinsteuers- operationen in Form von befristeten Transaktionen | Verbindlich- keiten aus Margenausgleich | Sonstige Verbindlich- keiten in Euro gegenüber Kreditinstituten im Euro-Währungsgebiet | Verbindlich- keiten aus der Begebung von Schuldver- schreibungen |
|---|-----------|-------------------|---|---|------------------|----------------|--|---|--|--|
| | | 1 | 2 | 3 | 4 | 5 | 6 | 7 | 8 | 9 |
| 2000 | 29. Sept. | 354 797 | 115 333 | 114 892 | 441 | 0 | 0 | 0 | - | 4 574 |
| | 6. Okt. | 357 485 | 116 723 | 116 645 | 67 | 0 | 0 | 11 | - | 4 574 |
| | 13. | 355 766 | 112 074 | 111 962 | 110 | 0 | 0 | 2 | - | 4 574 |
| | 20. | 352 508 | 116 184 | 115 944 | 238 | 0 | 0 | 2 | - | 4 574 |
| | 27. | 352 108 | 121 748 | 121 687 | 61 | 0 | 0 | 0 | - | 4 574 |
| | 3. Nov. | 355 687 | 116 263 | 116 209 | 54 | 0 | 0 | 0 | - | 3 784 |
| | 10. | 354 127 | 114 790 | 114 706 | 84 | 0 | 0 | 0 | - | 3 784 |
| | 17. | 351 946 | 111 494 | 111 366 | 128 | 0 | 0 | 0 | - | 3 784 |
| | 24. | 350 140 | 113 697 | 113 581 | 116 | 0 | 0 | 0 | - | 3 784 |
| | 1. Dez. | 356 421 | 125 647 | 125 539 | 108 | 0 | 0 | 0 | - | 3 784 |
| | 8. | 363 755 | 116 443 | 116 335 | 108 | 0 | 0 | 0 | - | 3 784 |
| | 15. | 364 276 | 117 935 | 117 842 | 93 | 0 | 0 | 0 | - | 3 784 |
| | 22. | 373 063 | 115 681 | 114 353 | 1 328 | 0 | 0 | 0 | - | 3 784 |
| | 29. | 371 370 | 124 642 | 124 402 | 240 | 0 | 0 | 0 | 305 | 3 784 |
| <i>Erweiterung des Euro-Währungsgebiets</i> | | | | | | | | | | |
| 2001 | 5. Jan. | 372 834 | 117 327 | 117 241 | 74 | 0 | 0 | 12 | 7 679 | 3 784 |
| | 12. | 365 730 | 117 119 | 116 997 | 70 | 0 | 0 | 52 | 8 234 | 3 784 |
| | 19. | 359 929 | 124 202 | 124 012 | 133 | 0 | 0 | 57 | 8 110 | 3 784 |
| | 26. | 355 553 | 123 461 | 123 410 | 40 | 0 | 0 | 11 | 7 980 | 3 784 |
| | 2. Febr. | 357 130 | 119 172 | 117 436 | 1 736 | 0 | 0 | 0 | 7 949 | 3 784 |
| | 9. | 356 364 | 120 930 | 120 808 | 122 | 0 | 0 | 0 | 7 381 | 3 784 |
| | 16. | 353 878 | 93 343 | 91 629 | 1 714 | 0 | 0 | 0 | 7 372 | 3 784 |
| | 23. | 352 004 | 144 476 | 143 724 | 752 | 0 | 0 | 0 | 7 477 | 3 784 |

Quelle: EZB.

1) Mit Wirkung vom Dezember 2000 ersetzt der Begriff „Kreditinstitute“ den Begriff „Finanzsektor“.

2) Mit Wirkung vom Dezember 2000 wird dieser Posten gesondert ausgewiesen. Die Position „Sonstige Forderungen“ war zuvor in der Position „Forderungen in Euro an den Finanzsektor im Euro-Währungsgebiet“ enthalten.

| | | | | | | | Insgesamt | | | |
|--|---------------------------------|---------------------------------|--|---|--|-----------------|-----------|------|-----------|--|
| Strukturelle Operationen in Form von befristeten Transaktionen | Spitzenrefinanzierungsfazilität | Forderungen aus Margenausgleich | Sonstige Forderungen in Euro gegenüber Kreditinstituten im Euro-Währungsgebiet ²⁾ | Wertpapiere in Euro von Ansässigen im Euro-Währungsgebiet | Forderungen in Euro an öffentliche Haushalte | Sonstige Aktiva | | | | |
| | | | | | | | | | | |
| 0 | 29 | 141 | 135 | 25 623 | 58 867 | 84 311 | 826 310 | 2000 | 29. Sept. | |
| 0 | 182 | 47 | 125 | 25 678 | 58 867 | 83 029 | 821 621 | | 6. Okt. | |
| 0 | 101 | 23 | 192 | 25 497 | 58 867 | 83 230 | 816 322 | | 13. | |
| 0 | 297 | 27 | 305 | 25 639 | 58 867 | 83 467 | 809 796 | | 20. | |
| 0 | 7 | 48 | 455 | 25 826 | 58 867 | 83 674 | 822 086 | | 27. | |
| 0 | 15 | 44 | 367 | 25 869 | 58 762 | 86 095 | 821 281 | | 3. Nov. | |
| 0 | 18 | 34 | 365 | 26 069 | 58 762 | 86 361 | 821 918 | | 10. | |
| 0 | 186 | 17 | 263 | 25 941 | 58 762 | 86 692 | 818 956 | | 17. | |
| 0 | 12 | 45 | 263 | 26 033 | 58 762 | 87 758 | 833 103 | | 24. | |
| 0 | 39 | 77 | 118 | 26 077 | 58 762 | 87 488 | 834 584 | | 1. Dez. | |
| 0 | 89 | 77 | 163 | 25 936 | 58 772 | 87 468 | 855 968 | | 8. | |
| 0 | 272 | 83 | 182 | 25 685 | 58 664 | 87 650 | 854 381 | | 15. | |
| 0 | 1 957 | 94 | 253 | 25 840 | 58 263 | 87 885 | 848 610 | | 22. | |
| 0 | 607 | 53 | 578 | 25 958 | 57 671 | 86 953 | 835 065 | | 29. | |
| <i>Erweiterung des Euro-Währungsgebiets</i> | | | | | | | | | | |
| 0 | 59 | 61 | 805 | 28 859 | 69 375 | 87 600 | 843 751 | 2001 | 5. Jan. | |
| 0 | 10 | 50 | 1 304 | 29 221 | 69 375 | 88 286 | 836 782 | | 12. | |
| 0 | 113 | 24 | 1 071 | 29 016 | 69 375 | 89 240 | 840 210 | | 19. | |
| 0 | 181 | 22 | 963 | 28 168 | 70 255 | 89 616 | 853 462 | | 26. | |
| 0 | 163 | 41 | 1 130 | 27 474 | 70 207 | 89 787 | 835 215 | | 2. Febr. | |
| 0 | 213 | 29 | 586 | 27 533 | 70 207 | 89 991 | 829 737 | | 9. | |
| 0 | 127 | 23 | 503 | 27 358 | 70 207 | 90 451 | 811 621 | | 16. | |
| 0 | 3 648 | 16 | 864 | 27 499 | 70 207 | 90 942 | 871 589 | | 23. | |

| | | | | | | | | Insgesamt | | | |
|---|---|---|---|--|------------------|-----------------------------------|-----------------------|-----------|------|-----------|--|
| Verbindlichkeiten in Euro gegenüber sonstigen Ansässigen im Euro-Währungsgebiet | Verbindlichkeiten in Euro gegenüber Ansässigen außerhalb des Euro-Währungsgebiets | Verbindlichkeiten in Fremdwährung gegenüber Ansässigen im Euro-Währungsgebiet | Verbindlichkeiten in Fremdwährung gegenüber Ansässigen außerhalb des Euro-Währungsgebiets | Ausgleichsposten für vom IWF zugeteilte Sonderziehungsrechte | Sonstige Passiva | Ausgleichsposten aus Neubewertung | Kapital und Rücklagen | | | | |
| | | | | | | | | | | | |
| 58 097 | 9 167 | 927 | 11 667 | 7 077 | 65 376 | 144 156 | 55 139 | 826 310 | 2000 | 29. Sept. | |
| 48 795 | 9 072 | 912 | 13 173 | 7 077 | 64 521 | 144 152 | 55 137 | 821 621 | | 6. Okt. | |
| 49 355 | 9 502 | 900 | 13 277 | 7 077 | 64 507 | 144 152 | 55 138 | 816 322 | | 13. | |
| 41 782 | 9 429 | 896 | 12 734 | 7 077 | 65 320 | 144 152 | 55 140 | 809 796 | | 20. | |
| 49 420 | 9 291 | 866 | 11 838 | 7 077 | 65 870 | 144 152 | 55 142 | 822 086 | | 27. | |
| 51 113 | 9 501 | 864 | 12 216 | 7 077 | 65 481 | 144 152 | 55 143 | 821 281 | | 3. Nov. | |
| 54 257 | 9 888 | 864 | 11 988 | 7 077 | 65 846 | 144 152 | 55 145 | 821 918 | | 10. | |
| 56 484 | 10 870 | 865 | 9 998 | 7 077 | 67 139 | 144 152 | 55 147 | 818 956 | | 17. | |
| 67 442 | 11 394 | 860 | 10 335 | 7 077 | 69 071 | 144 152 | 55 151 | 833 103 | | 24. | |
| 51 678 | 10 733 | 861 | 10 701 | 7 077 | 68 376 | 144 152 | 55 154 | 834 584 | | 1. Dez. | |
| 73 400 | 10 656 | 860 | 12 169 | 7 077 | 68 515 | 144 152 | 55 157 | 855 968 | | 8. | |
| 68 122 | 10 813 | 856 | 12 401 | 7 077 | 69 807 | 144 152 | 55 157 | 854 381 | | 15. | |
| 54 035 | 11 139 | 855 | 12 728 | 7 077 | 70 939 | 144 152 | 55 157 | 848 610 | | 22. | |
| 57 038 | 10 824 | 807 | 12 414 | 6 702 | 73 452 | 117 668 | 56 059 | 835 065 | | 29. | |
| <i>Erweiterung des Euro-Währungsgebiets</i> | | | | | | | | | | | |
| 57 333 | 11 715 | 5 833 | 10 778 | 7 168 | 76 187 | 118 752 | 54 361 | 843 751 | 2001 | 5. Jan. | |
| 56 759 | 10 870 | 5 655 | 11 476 | 7 168 | 76 415 | 119 144 | 54 428 | 836 782 | | 12. | |
| 55 539 | 10 906 | 5 354 | 13 483 | 7 168 | 78 162 | 119 144 | 54 429 | 840 210 | | 19. | |
| 73 786 | 11 099 | 5 101 | 12 968 | 7 168 | 78 859 | 119 274 | 54 429 | 853 462 | | 26. | |
| 60 481 | 11 452 | 5 054 | 11 947 | 7 168 | 77 371 | 119 274 | 54 433 | 835 215 | | 2. Febr. | |
| 53 668 | 10 734 | 5 001 | 13 367 | 7 168 | 77 633 | 119 274 | 54 433 | 829 737 | | 9. | |
| 64 859 | 9 985 | 4 996 | 13 399 | 7 168 | 78 207 | 119 274 | 55 356 | 811 621 | | 16. | |
| 73 957 | 10 152 | 4 984 | 14 463 | 7 168 | 78 432 | 119 274 | 55 418 | 871 589 | | 23. | |

Tabelle 1.2
EZB-Zinssätze
(Zinssätze in % p. a.; Veränderungen in Prozentpunkten)

| Mit Wirkung vom ¹⁾ | | Einlagefazilität | | Hauptrefinanzierungsgeschäfte | | | Spitzenrefinanzierungsfazilität | |
|-------------------------------|-------------------|------------------|---------------------|-------------------------------|------------|-------------|---------------------------------|-------------|
| | | | | Mengentender | Zinstender | | Veränderung | Stand |
| | | Festsatz | Mindestbietungssatz | Stand | Stand | Veränderung | | |
| | | Stand | Veränderung | Stand | Stand | Veränderung | Stand | Veränderung |
| | | 1 | 2 | 3 | 4 | 5 | 6 | 7 |
| 1999 | 1. Jan. | 2,00 | - | 3,00 | - | - | 4,50 | - |
| | 4. ²⁾ | 2,75 | 0,75 | 3,00 | - | ... | 3,25 | -1,25 |
| | 22. | 2,00 | -0,75 | 3,00 | - | ... | 4,50 | 1,25 |
| | 9. April | 1,50 | -0,50 | 2,50 | - | -0,50 | 3,50 | -1,00 |
| | 5. Nov. | 2,00 | 0,50 | 3,00 | - | 0,50 | 4,00 | 0,50 |
| 2000 | 4. Febr. | 2,25 | 0,25 | 3,25 | - | 0,25 | 4,25 | 0,25 |
| | 17. März | 2,50 | 0,25 | 3,50 | - | 0,25 | 4,50 | 0,25 |
| | 28. April | 2,75 | 0,25 | 3,75 | - | 0,25 | 4,75 | 0,25 |
| | 9. Juni | 3,25 | 0,50 | 4,25 | - | 0,50 | 5,25 | 0,50 |
| | 28. ³⁾ | 3,25 | ... | - | 4,25 | ... | 5,25 | ... |
| | 1. Sept. | 3,50 | 0,25 | - | 4,50 | 0,25 | 5,50 | 0,25 |
| | 6. Okt. | 3,75 | 0,25 | - | 4,75 | 0,25 | 5,75 | 0,25 |

Quelle: EZB.

- 1) Das Datum bezieht sich auf die Einlagefazilität und die Spitzenrefinanzierungsfazilität. Änderungen des Zinssatzes für Hauptrefinanzierungsgeschäfte sind, soweit nicht anders angegeben, ab dem ersten auf das angegebene Datum folgenden Geschäft wirksam.
- 2) Am 22. Dezember 1998 kündigte die EZB an, dass zwischen dem 4. und dem 21. Januar 1999 ausnahmsweise ein enger Korridor von 50 Basispunkten zwischen den Zinssätzen für die Spitzenrefinanzierungsfazilität und die Einlagefazilität angewandt werde. Damit sollte den Marktteilnehmern der Übergang zu dem neuen System erleichtert werden.
- 3) Am 8. Juni 2000 kündigte die EZB an, dass die Hauptrefinanzierungsgeschäfte des Eurosystems beginnend mit dem am 28. Juni 2000 abzuwickelnden Geschäft als Zinstender durchgeführt würden. Der Mindestbietungssatz bezieht sich auf den Mindestzinssatz, zu dem die Geschäftspartner ihre Gebote abgeben können.

Tabelle 1.3
Geldpolitische Geschäfte des Eurosystems (Tenderverfahren) ¹⁾
(Mio €; Zinssätze in % p. a.)
1. Hauptrefinanzierungsgeschäfte ²⁾

| Gutschriftstag | Gebote (Betrag) | Zuteilung (Betrag) | Mengentender | Zinstender | | | Laufzeit (Tage) | |
|----------------|---|-----------------------|--------------|---------------------|---|-------------------------------|--------------------|------|
| | | | Festsatz | Mindestbietungssatz | Marginaler Zuteilungssatz ³⁾ | Gewichteter Durchschnittssatz | | |
| | 1 | 2 | 3 | 4 | 5 | 6 | 7 | |
| 2000 | 6. Sept. | 190 506 | 108 000 | - | 4,50 | 4,55 | 4,57 | 14 |
| | 13. | 158 302 | 63 000 | - | 4,50 | 4,58 | 4,59 | 14 |
| | 20. | 168 230 | 104 000 | - | 4,50 | 4,56 | 4,58 | 14 |
| | 27. | 159 098 | 81 000 | - | 4,50 | 4,65 | 4,68 | 14 |
| | 4. Okt. | 174 302 | 99 000 | - | 4,50 | 4,67 | 4,68 | 14 |
| | 11. | 128 731 | 76 000 | - | 4,75 | 4,76 | 4,78 | 14 |
| | 18. | 107 602 | 93 000 | - | 4,75 | 4,75 | 4,76 | 14 |
| | 25. | 159 063 | 90 000 | - | 4,75 | 4,80 | 4,82 | 14 |
| | 1. Nov. | 150 445 | 90 000 | - | 4,75 | 4,84 | 4,85 | 14 |
| | 8. | 147 173 | 95 000 | - | 4,75 | 4,83 | 4,84 | 14 |
| | 15. | 130 251 | 90 000 | - | 4,75 | 4,78 | 4,80 | 14 |
| | 22. | 148 887 | 108 000 | - | 4,75 | 4,80 | 4,82 | 14 |
| | 29. | 147 060 | 92 000 | - | 4,75 | 4,82 | 4,83 | 14 |
| | 6. Dez. | 129 916 | 128 000 | - | 4,75 | 4,75 | 4,79 | 14 |
| | 13. | 116 112 | 91 000 | - | 4,75 | 4,76 | 4,78 | 14 |
| | 20. | 152 151 | 121 000 | - | 4,75 | 4,80 | 4,86 | 14 |
| | 27. | 118 217 | 102 000 | - | 4,75 | 4,79 | 4,84 | 14 |
| | <i>Erweiterung des Euro-Währungsgebiets</i> | | | | | | | |
| | 2001 | 3. Jan. | 136 434 | 101 000 | - | 4,75 | 4,76 | 4,78 |
| 10. | | 95 841 | 95 000 | - | 4,75 | 4,75 | 4,75 | 14 |
| 17. | | 137 641 | 101 000 | - | 4,75 | 4,75 | 4,77 | 14 |
| 24. | | 118 546 | 104 000 | - | 4,75 | 4,75 | 4,76 | 14 |
| 31. | | 137 610 | 84 000 | - | 4,75 | 4,76 | 4,77 | 14 |
| 7. Febr. | | 104 384 | 100 000 | - | 4,75 | 4,75 | 4,75 | 14 |
| 14. | | 65 307 | 65 307 | - | 4,75 | 4,75 | 4,75 | 12 |
| 21. | | 200 526 | 155 000 | - | 4,75 | 4,78 | 4,83 | 14 |
| 26. | | 109 632 | 27 000 | - | 4,75 | 4,78 | 4,79 | 16 |

2. Längerfristige Refinanzierungsgeschäfte

| Gutschriftstag | Gebote (Betrag) | Zuteilung (Betrag) | Mengentender Festsatz | Zinstender | | Laufzeit (Tage) |
|---|--------------------|-----------------------|--------------------------|--|----------------------------------|--------------------|
| | | | | Marginaler Zuteilungssatz ³⁾ | Gewichteter Durchschnittssatz | |
| | 1 | 2 | 3 | 4 | 5 | 6 |
| 1999 14. Jan. | 79 846 | 15 000 | - | 3,13 | - | 42 |
| 14. | 39 343 | 15 000 | - | 3,10 | - | 70 |
| 14. | 46 152 | 15 000 | - | 3,08 | - | 105 |
| 25. Febr. | 77 300 | 15 000 | - | 3,04 | - | 91 |
| 25. März | 53 659 | 15 000 | - | 2,96 | 2,97 | 98 |
| 29. April | 66 911 | 15 000 | - | 2,53 | 2,54 | 91 |
| 27. Mai | 72 294 | 15 000 | - | 2,53 | 2,54 | 91 |
| 1. Juli | 76 284 | 15 000 | - | 2,63 | 2,64 | 91 |
| 29. | 64 973 | 15 000 | - | 2,65 | 2,66 | 91 |
| 26. Aug. | 52 416 | 15 000 | - | 2,65 | 2,66 | 91 |
| 30. Sept. | 41 443 | 15 000 | - | 2,66 | 2,67 | 84 |
| 28. Okt. | 74 430 | 25 000 | - | 3,19 | 3,42 | 91 |
| 25. Nov. | 74 988 | 25 000 | - | 3,18 | 3,27 | 98 |
| 23. Dez. | 91 088 | 25 000 | - | 3,26 | 3,29 | 98 |
| 2000 27. Jan. | 87 052 | 20 000 | - | 3,28 | 3,30 | 91 |
| 2. März | 72 960 | 20 000 | - | 3,60 | 3,61 | 91 |
| 30. | 74 929 | 20 000 | - | 3,78 | 3,80 | 91 |
| 27. April | 64 094 | 20 000 | - | 4,00 | 4,01 | 91 |
| 1. Juni | 64 317 | 20 000 | - | 4,40 | 4,42 | 91 |
| 29. | 41 833 | 20 000 | - | 4,49 | 4,52 | 91 |
| 27. Juli | 40 799 | 15 000 | - | 4,59 | 4,60 | 91 |
| 31. Aug. | 35 417 | 15 000 | - | 4,84 | 4,87 | 91 |
| 28. Sept. | 34 043 | 15 000 | - | 4,84 | 4,86 | 92 |
| 26. Okt. | 43 085 | 15 000 | - | 5,06 | 5,07 | 91 |
| 30. Nov. | 31 999 | 15 000 | - | 5,03 | 5,05 | 91 |
| 29. Dez. | 15 869 | 15 000 | - | 4,75 | 4,81 | 90 |
| <i>Erweiterung des Euro-Währungsgebiets</i> | | | | | | |
| 2001 25. Jan. | 31 905 | 20 000 | - | 4,66 | 4,69 | 90 |
| 1. März | 45 755 | 20 000 | - | 4,69 | 4,72 | 91 |

3. Sonstige Tendergeschäfte

| Gutschriftstag | Art des Geschäfts | Gebote (Betrag) | Zuteilung (Betrag) | Mengentender Festsatz | Zinstender | | Laufzeit (Tage) |
|----------------|--------------------------------------|--------------------|-----------------------|--------------------------|--|----------------------------------|--------------------|
| | | | | | Marginaler Zuteilungssatz ³⁾ | Gewichteter Durchschnittssatz | |
| | 1 | 2 | 3 | 4 | 5 | 6 | 7 |
| 2000 5. Jan. | Hereinnahme von Termineinlagen | 14 420 | 14 420 | - | 3,00 | 3,00 | 7 |
| 21. Juni | Befristete Transaktion | 18 845 | 7 000 | - | 4,26 | 4,28 | 1 |

Quelle: EZB.

- 1) Geringfügige Abweichungen von den in Tabelle 1.1, Spalten 6 bis 8 ausgewiesenen Beträgen sind auf Grund von zugeteilten, jedoch nicht abgewickelten Geschäften möglich.
- 2) Am 8. Juni 2000 kündigte die EZB an, dass die Hauptrefinanzierungsgeschäfte des Eurosystems beginnend mit dem am 28. Juni 2000 abzuwickelnden Geschäft als Zinstender durchgeführt würden. Der Mindestbietungssatz bezieht sich auf den Mindestzinssatz, zu dem die Geschäftspartner ihre Gebote abgeben können.
- 3) Der marginale Zuteilungssatz bezieht sich auf den niedrigsten Zinssatz, zu dem Mittel zugeteilt wurden.

Tabelle 1.4

Mindestreservestatistik

1. Mindestreservebasis der reservspflichtigen Kreditinstitute^{1) 2)}

(Mrd €; Stand am Ende des Berichtszeitraums)

| Reservebasis per: | Insgesamt | Verbindlichkeiten mit einem Reservesatz von 2 % | | | Verbindlichkeiten mit einem Reservesatz von 0 % | | |
|---|-----------|--|---|------------------|---|---------------|---|
| | | Einlagen (täglich fällig, mit vereinbarter Laufzeit und Kündigungsfrist von bis zu 2 Jahren) | Schuldverschrei- bungen mit vereinbarter Laufzeit von bis zu 2 Jahren | Geldmarktpapiere | Einlagen (mit vereinbarter Laufzeit und Kündigungsfrist von mehr als 2 Jahren) | Repogeschäfte | Schuldverschrei- bungen mit vereinbarter Laufzeit von mehr als 2 Jahren |
| | 1 | 2 | 3 | 4 | 5 | 6 | 7 |
| 2000 Jan. | 9 265,7 | 5 164,6 | 108,0 | 156,8 | 1 210,3 | 547,9 | 2 078,2 |
| Febr. | 9 338,9 | 5 189,6 | 114,5 | 164,5 | 1 220,7 | 553,1 | 2 096,4 |
| März | 9 490,8 | 5 306,7 | 117,1 | 174,9 | 1 231,3 | 543,8 | 2 116,9 |
| April | 9 629,4 | 5 411,5 | 116,7 | 174,7 | 1 243,2 | 537,5 | 2 145,9 |
| Mai | 9 641,5 | 5 390,3 | 118,4 | 188,4 | 1 241,3 | 541,4 | 2 161,7 |
| Juni | 9 539,4 | 5 316,9 | 120,4 | 184,7 | 1 250,6 | 506,7 | 2 160,1 |
| Juli | 9 590,1 | 5 348,0 | 119,8 | 192,3 | 1 258,0 | 489,9 | 2 182,2 |
| Aug. | 9 686,5 | 5 393,8 | 122,9 | 197,1 | 1 269,0 | 502,5 | 2 201,3 |
| Sept. | 9 773,3 | 5 465,7 | 123,6 | 193,6 | 1 270,2 | 502,1 | 2 218,2 |
| Okt. | 9 931,2 | 5 531,9 | 127,6 | 201,1 | 1 283,2 | 534,2 | 2 253,2 |
| Nov. ³⁾ | 10 074,5 | 5 653,4 | 130,0 | 199,9 | 1 282,2 | 561,5 | 2 247,6 |
| Dez. ³⁾ | 10 071,5 | 5 711,3 | 136,7 | 187,2 | 1 273,6 | 528,3 | 2 234,3 |
| <i>Erweiterung des Euro-Währungsgebiets</i> | | | | | | | |
| 2001 Jan. ⁶⁾ | 10 165,8 | 5 712,8 | 139,4 | 196,3 | 1 275,3 | 578,2 | 2 263,9 |

Quelle: EZB.

- 1) Verbindlichkeiten gegenüber anderen mindestreservpflichtigen Kreditinstituten, der EZB und den teilnehmenden nationalen Zentralbanken sind von der Mindestreservebasis ausgenommen. Sollte ein Kreditinstitut den Betrag seiner Verbindlichkeiten in Form von Schuldverschreibungen mit einer Laufzeit von bis zu zwei Jahren und Geldmarktpapieren gegenüber den zuvor erwähnten Instituten nicht nachweisen können, kann es einen bestimmten Prozentsatz dieser Verbindlichkeiten von seiner Mindestreservebasis in Abzug bringen. Bis November 1999 betrug dieser Prozentsatz zur Berechnung der Mindestreservebasis 10 %, danach 30 %.
- 2) Die Erfüllungsperioden beginnen jeweils am 24. eines Monats und enden am 23. des darauf folgenden Monats; das Reserve-Soll wird anhand der Mindestreservebasis vom Ende des Vormonats berechnet.
- 3) Einschließlich der Mindestreservebasis der in Griechenland ansässigen Kreditinstitute (134,4 Mrd € im November und 134,6 Mrd € im Dezember 2000, von denen 107,3 Mrd € bzw. 110,3 Mrd € dem Reservesatz von 2 % unterliegen). In den teilnehmenden Mitgliedstaaten ansässige Kreditinstitute hatten übergangsweise die Möglichkeit, von ihrer Mindestreservebasis Verbindlichkeiten gegenüber in Griechenland ansässigen Kreditinstituten abzuziehen. Für die Reservebasis ab Ende Januar 2001 gelten die regulären Bestimmungen.

2. Mindestreserve-Erfüllung¹⁾

(Mrd €; Verzinsung in % p. a.)

| Ende der Mindestreserve- Erfüllungs- periode: | Reserve-Soll ²⁾ | Ist-Reserve ³⁾ | Überschussreserven ⁴⁾ | Unterschreitungen des Reserve-Solls ⁵⁾ | Verzinsung der Mindestreserven (in %) ⁶⁾ |
|--|----------------------------|---------------------------|----------------------------------|--|--|
| | 1 | 2 | 3 | 4 | 5 |
| 2000 März | 108,0 | 108,4 | 0,5 | 0,0 | 3,27 |
| April | 108,7 | 109,5 | 0,8 | 0,0 | 3,50 |
| Mai | 111,3 | 111,8 | 0,5 | 0,0 | 3,67 |
| Juni | 113,4 | 113,9 | 0,5 | 0,0 | 3,90 |
| Juli | 113,3 | 114,0 | 0,7 | 0,0 | 4,28 |
| Aug. | 111,8 | 112,3 | 0,5 | 0,0 | 4,32 |
| Sept. | 112,6 | 113,1 | 0,5 | 0,0 | 4,57 |
| Okt. | 113,7 | 114,2 | 0,5 | 0,0 | 4,69 |
| Nov. | 115,1 | 115,5 | 0,4 | 0,0 | 4,81 |
| Dez. | 116,6 | 117,2 | 0,6 | 0,0 | 4,78 |
| <i>Erweiterung des Euro-Währungsgebiets</i> | | | | | |
| 2001 Jan. ⁷⁾ | 118,5 | 119,0 | 0,5 | 0,0 | 4,77 |
| Febr. | 120,1 | 120,6 | 0,5 | 0,0 | 4,76 |
| März ⁶⁾ | 120,3 | - | - | - | - |

Quelle: EZB.

- 1) Diese Tabelle enthält vollständige Daten über abgeschlossene Mindestreserve-Erfüllungsperioden und das Reserve-Soll für die laufende Erfüllungsperiode.
- 2) Das Mindestreserve-Soll jedes einzelnen Kreditinstituts wird zunächst errechnet, indem auf die reservpflichtigen Verbindlichkeiten die Reservesätze der entsprechenden Verbindlichkeitenkategorien auf der Grundlage der Bilanzdaten zum Ende eines jeden Kalendermonats angewendet werden; anschließend zieht jedes Kreditinstitut von dieser Größe einen Freibetrag in Höhe von 100 000 € ab. Das auf diese Weise berechnete Mindestreserve-Soll wird dann EWU-weit aggregiert.
- 3) Aggregierte tagesdurchschnittliche Guthaben von Kreditinstituten, die Reserveguthaben unterhalten müssen, auf ihren Reservekonten während der Mindestreserve-Erfüllungsperiode.
- 4) Durchschnittliche Ist-Reserven innerhalb der Mindestreserve-Erfüllungsperiode, die über das Reserve-Soll hinausgehen, berechnet auf der Grundlage der Kreditinstitute, die die Mindestreservepflicht erfüllt haben.
- 5) Durchschnittliche Unterschreitung der Ist-Reserven gegenüber dem Reserve-Soll innerhalb der Mindestreserve-Erfüllungsperiode, berechnet auf der Grundlage der Kreditinstitute, die die Mindestreservepflicht nicht erfüllt haben.
- 6) Dieser Satz entspricht dem Durchschnitt des EZB-Satzes für die Hauptrefinanzierungsgeschäfte des Eurosystems (siehe Tabelle 1.3) während der Mindestreserve-Erfüllungsperiode (gewichtet nach der Anzahl der Kalendertage).
- 7) Im Hinblick auf die Einführung des Euro in Griechenland am 1. Januar 2001 stellt das Reserve-Soll einen nach der Anzahl der Kalendertage gewichteten Durchschnittswert dar, der das Reserve-Soll für die elf EWU-Staaten vom 24. bis 31. Dezember 2000 und das Reserve-Soll für die zwölf EWU-Staaten vom 1. bis 23. Januar 2001 berücksichtigt (d. h. $8/31 \cdot 116,9 \text{ Mrd €} + 23/31 \cdot 119,1 \text{ Mrd €}$).

Tabelle 1.5
Liquiditätsposition des Bankensystems¹⁾

(Mrd €; Periodendurchschnitte errechnet aus Tageswerten)

| Ende der Mindest- reserve- Erfüllungs- periode: | Liquiditätszuführende Faktoren | | | | | Liquiditätsabschöpfende Faktoren | | | | | Guthaben der Kredit- institute auf Giro- konten ⁴⁾ | Basisgeld ⁵⁾ |
|---|---|--|---|---|--|----------------------------------|--|----------------------|--|---|---|-------------------------|
| | Nettoaktiva des Euro- systems in Gold und Devisen | Geldpolitische Geschäfte des Eurosystems | | | | Einlage- fazilität | Sonstige liquiditäts- abschöpfen- de Faktoren ²⁾ | Banknoten- umlauf | Einlagen von Zentral- staaten beim Eurosystem | Sonstige Faktoren (netto) ³⁾ | | |
| | | Haupt- refinanzie- rungs- geschäfte | Länger- fristige Refinanzie- rungs- geschäfte | Spitzen- refinan- zierung- fazilität | Sonstige liquiditäts- zuführende Faktoren ²⁾ | | | | | | | |
| 1 | 2 | 3 | 4 | 5 | 6 | 7 | 8 | 9 | 10 | 11 | 12 | |
| 1999 Okt. | 349,7 | 143,0 | 45,0 | 0,3 | 0,0 | 0,6 | 0,0 | 342,5 | 45,4 | 45,9 | 103,5 | 446,7 |
| Nov. | 351,8 | 140,5 | 53,7 | 0,3 | 0,0 | 0,4 | 0,0 | 343,1 | 51,5 | 47,3 | 104,2 | 447,6 |
| Dez. | 351,7 | 150,4 | 65,0 | 0,3 | 0,0 | 1,0 | 0,0 | 354,3 | 59,0 | 47,5 | 105,6 | 460,8 |
| 2000 Jan. | 362,3 | 138,5 | 75,0 | 1,9 | 0,0 | 0,5 | 3,3 | 363,0 | 41,0 | 61,2 | 108,7 | 472,3 |
| Febr. | 367,8 | 130,9 | 70,5 | 0,1 | 0,0 | 0,2 | 0,0 | 347,6 | 49,2 | 64,2 | 108,1 | 455,9 |
| März | 369,2 | 136,1 | 66,2 | 0,2 | 0,0 | 0,3 | 0,0 | 347,6 | 51,7 | 63,5 | 108,6 | 456,4 |
| April | 377,1 | 136,7 | 61,0 | 0,2 | 0,0 | 0,9 | 0,0 | 349,7 | 45,6 | 69,1 | 109,7 | 460,3 |
| Mai | 378,8 | 142,6 | 60,0 | 0,4 | 0,0 | 2,3 | 0,0 | 353,8 | 41,9 | 71,8 | 112,0 | 468,2 |
| Juni | 378,1 | 140,9 | 59,9 | 0,3 | 0,2 | 0,8 | 0,0 | 354,1 | 38,3 | 72,1 | 114,2 | 469,1 |
| Juli | 380,8 | 157,9 | 59,9 | 0,4 | 0,0 | 0,5 | 0,0 | 357,0 | 50,4 | 76,8 | 114,2 | 471,7 |
| Aug. | 382,0 | 163,1 | 55,4 | 0,1 | 0,0 | 0,3 | 0,0 | 359,2 | 48,8 | 80,0 | 112,4 | 471,9 |
| Sept. | 381,6 | 173,1 | 51,1 | 0,3 | 0,0 | 0,2 | 0,0 | 354,8 | 56,6 | 81,2 | 113,3 | 468,3 |
| Okt. | 396,3 | 176,5 | 45,7 | 0,5 | 0,0 | 0,2 | 0,0 | 354,5 | 47,4 | 102,5 | 114,4 | 469,1 |
| Nov. | 398,6 | 183,7 | 45,0 | 0,2 | 0,0 | 0,2 | 0,0 | 352,7 | 49,8 | 109,2 | 115,7 | 468,6 |
| Dez. | 394,4 | 210,4 | 45,0 | 0,4 | 0,0 | 0,2 | 0,0 | 360,4 | 61,1 | 111,1 | 117,4 | 478,0 |
| <i>Erweiterung des Euro-Währungsgebiets</i> | | | | | | | | | | | | |
| 2001 Jan. | 383,7 | 205,3 | 45,0 | 0,5 | 0,0 | 0,6 | 0,0 | 368,3 | 52,2 | 94,2 | 119,1 | 488,0 |
| Febr. | 377,9 | 188,9 | 49,8 | 2,6 | 0,0 | 0,4 | 0,0 | 354,8 | 57,0 | 86,3 | 120,4 | 76,0 |

Quelle: EZB.

- 1) Die Liquiditätsposition des Bankensystems besteht aus den Euro-Guthaben auf den Girokonten der Kreditinstitute des Euro-Währungsgebiets beim Eurosystem. Die Angaben sind dem konsolidierten Ausweis des Eurosystems entnommen.
- 2) Einschließlich geldpolitischer Geschäfte, die von den nationalen Zentralbanken in der zweiten Stufe der WWU abgeschlossen wurden und zu Beginn der dritten Stufe noch ausstanden (ohne „Outright“-Geschäfte und die Begebung von Schuldverschreibungen).
- 3) Restliche Positionen des konsolidierten Ausweises des Eurosystems.
- 4) Entspricht der Differenz zwischen der Summe der liquiditätszuführenden Faktoren (Positionen 1 bis 5) und der Summe der liquiditätsabschöpfenden Faktoren (Positionen 6 bis 10).
- 5) Berechnet als Summe der Positionen „Einlagefazilität“ (Position 6), „Banknotenumlauf“ (Position 8) und „Guthaben der Kreditinstitute auf Girokonten“ (Position 11).

2 Monetäre Entwicklungen im Euro-Währungsgebiet

Tabelle 2.1

Aggregierte Bilanz des Eurosystems¹⁾

(Mrd €; nicht saisonbereinigter Stand am Ende des Berichtszeitraums)

1. Aktiva

| | Kredite an | | | | Wert- | | | | Aktien | | | Aktiva gegenüber An-sässigen außerhalb des Euro-Währungs-gebiets ²⁾ | Sach-anlagen | Sonstige Akti-ven | Insgesamt |
|---------------------|---|---------------------|------------------------|---|---|-------|------------------------|---|---|--|-------|--|--------------|-------------------|-----------|
| | an An-sässige im Euro-Währungs-gebiet | MFI's ²⁾ | Öffent-liche Haushalte | Sonstige An-sässige im Euro-Währungs-gebiet | papiere ohne Aktien von An-sässigen im Euro-Währungs-gebiet | MFI's | Öffent-liche Haushalte | Sonstige An-sässige im Euro-Währungs-gebiet | sonstige An-sässige im Euro-Währungs-gebiet | Dividen-denwerte von sowie Beteili-gungen an An-sässigen im Euro-Währungs-gebiet | MFI's | | | | |
| | 1 | 2 | 3 | 4 | 5 | 6 | 7 | 8 | 9 | 10 | 11 | 12 | 13 | 14 | 15 |
| 1998 | 225,2 | 204,6 | 20,4 | 0,1 | 87,8 | 1,1 | 86,2 | 0,5 | 5,5 | 1,8 | 3,7 | 322,3 | 7,9 | 49,3 | 698,0 |
| 1999 | 608,5 | 587,9 | 20,4 | 0,2 | 94,0 | 1,5 | 91,9 | 0,6 | 8,1 | 4,0 | 4,1 | 427,3 | 9,3 | 52,5 | 1 199,9 |
| Q1 | 788,8 | 768,3 | 20,4 | 0,2 | 92,4 | 1,5 | 90,0 | 0,9 | 8,7 | 4,4 | 4,3 | 498,6 | 9,7 | 47,4 | 1 445,6 |
| Q2 | 456,9 | 436,3 | 20,4 | 0,2 | 92,4 | 1,4 | 89,9 | 1,1 | 8,7 | 4,3 | 4,4 | 427,9 | 9,8 | 48,2 | 1 044,0 |
| Q3 | 444,6 | 424,3 | 19,7 | 0,5 | 89,1 | 1,9 | 86,1 | 1,1 | 14,1 | 4,3 | 9,8 | 400,6 | 9,9 | 56,2 | 1 014,5 |
| Q4 | 465,0 | 444,6 | 19,8 | 0,6 | 90,3 | 1,7 | 87,6 | 1,0 | 14,2 | 4,4 | 9,8 | 424,3 | 9,9 | 52,4 | 1 056,1 |
| 2000 | 382,2 | 361,8 | 19,8 | 0,6 | 93,2 | 1,8 | 90,4 | 1,0 | 14,2 | 4,3 | 9,8 | 417,5 | 9,8 | 52,5 | 969,3 |
| Jan. | 443,4 | 424,5 | 18,4 | 0,5 | 96,2 | 2,4 | 92,7 | 1,1 | 14,4 | 4,3 | 10,1 | 439,1 | 9,8 | 49,0 | 1 051,9 |
| Febr. | 471,4 | 452,5 | 18,4 | 0,5 | 96,7 | 2,6 | 93,0 | 1,1 | 14,4 | 4,3 | 10,1 | 438,0 | 9,9 | 51,4 | 1 081,8 |
| März | 469,2 | 450,3 | 18,4 | 0,5 | 97,1 | 2,7 | 93,2 | 1,2 | 14,4 | 4,4 | 10,1 | 441,9 | 10,0 | 51,9 | 1 084,5 |
| April | 580,7 | 561,8 | 18,4 | 0,5 | 97,4 | 2,6 | 93,6 | 1,2 | 14,7 | 4,4 | 10,4 | 454,8 | 10,0 | 51,8 | 1 209,4 |
| Mai | 501,4 | 482,6 | 18,4 | 0,5 | 98,2 | 2,5 | 94,5 | 1,2 | 14,7 | 4,4 | 10,3 | 449,7 | 10,1 | 51,6 | 1 125,7 |
| Juni | 482,5 | 463,7 | 18,4 | 0,5 | 98,5 | 2,8 | 94,4 | 1,3 | 14,7 | 4,4 | 10,3 | 435,4 | 10,2 | 52,4 | 1 093,5 |
| Juli | 493,1 | 474,4 | 18,2 | 0,5 | 98,5 | 2,9 | 94,6 | 1,0 | 14,6 | 4,4 | 10,2 | 459,1 | 10,2 | 54,4 | 1 129,8 |
| Aug. | 478,8 | 460,1 | 18,2 | 0,5 | 98,7 | 2,6 | 94,9 | 1,2 | 15,0 | 4,4 | 10,7 | 454,7 | 10,5 | 53,9 | 1 111,7 |
| Sept. | 431,5 | 412,8 | 18,2 | 0,5 | 98,8 | 2,6 | 94,9 | 1,4 | 15,4 | 4,4 | 11,1 | 402,8 | 10,3 | 54,3 | 1 013,0 |
| Okt. | 445,0 | 427,4 | 17,1 | 0,5 | 97,4 | 2,5 | 93,6 | 1,3 | 15,2 | 4,3 | 10,9 | 380,7 | 10,4 | 56,1 | 1 004,8 |
| Nov. | <i>Erweiterung des Euro-Währungsgebiets</i> | | | | | | | | | | | | | | |
| 2001 | 457,0 | 429,3 | 27,1 | 0,6 | 105,3 | 2,5 | 101,4 | 1,3 | 15,2 | 4,3 | 10,9 | 394,2 | 10,5 | 57,4 | 1 039,5 |
| 1. Jan. | 401,5 | 373,7 | 27,2 | 0,6 | 103,5 | 2,6 | 99,9 | 1,0 | 15,5 | 4,7 | 10,8 | 390,4 | 10,6 | 53,9 | 975,6 |
| Jan. ^(p) | | | | | | | | | | | | | | | |

2. Passiva

| | Bargeld-umlauf | Einlagen von An-sässigen im Euro-Währungs-gebiet | MFI's ²⁾ | Zentral-staaten | Sonstige öffentliche Haushalte/sonstige An-sässige im Euro-Währungs-gebiet | Geldmarkt-papiere | Begebene Schuldver-schreibungen | Kapital und Rücklagen | Passiva gegenüber An-sässigen außerhalb des Euro-Währungs-gebiets ²⁾ | Sonstige Passi-ven | Insgesamt |
|---------------------|---|--|---------------------|-----------------|--|-------------------|---------------------------------|-----------------------|---|--------------------|-----------|
| | | | | | | | | | | | |
| 1998 | 359,1 | 152,0 | 94,2 | 54,4 | 3,5 | 8,5 | 5,3 | 97,1 | 18,6 | 57,4 | 698,0 |
| 1999 | 348,6 | 549,5 | 486,6 | 54,4 | 8,5 | 4,9 | 5,3 | 138,0 | 97,9 | 55,8 | 1 199,9 |
| Q1 | 356,1 | 724,3 | 672,3 | 43,1 | 8,9 | 4,9 | 5,3 | 140,7 | 171,4 | 43,0 | 1 445,6 |
| Q2 | 359,7 | 390,5 | 332,9 | 50,1 | 7,6 | 3,3 | 5,3 | 146,3 | 88,8 | 50,1 | 1 044,0 |
| Q3 | 393,3 | 341,5 | 279,3 | 53,4 | 8,8 | 3,3 | 4,6 | 175,1 | 49,8 | 46,8 | 1 014,5 |
| Q4 | 366,2 | 388,9 | 333,4 | 47,0 | 8,4 | 3,3 | 4,6 | 175,7 | 72,6 | 44,8 | 1 056,1 |
| 2000 | 363,8 | 311,7 | 246,7 | 56,7 | 8,4 | 3,3 | 4,6 | 175,1 | 64,4 | 46,4 | 969,3 |
| Jan. | 366,2 | 372,1 | 319,8 | 43,1 | 9,1 | 1,7 | 4,6 | 186,9 | 75,1 | 45,4 | 1 051,9 |
| Febr. | 372,7 | 394,2 | 340,4 | 43,4 | 10,3 | 1,7 | 4,6 | 189,7 | 75,2 | 43,8 | 1 081,8 |
| März | 371,8 | 390,7 | 345,1 | 34,1 | 11,5 | 1,7 | 4,6 | 188,7 | 82,4 | 44,7 | 1 084,5 |
| April | 374,3 | 497,9 | 432,8 | 52,6 | 12,5 | 1,7 | 4,6 | 193,8 | 92,0 | 45,0 | 1 209,4 |
| Mai | 377,7 | 414,9 | 354,7 | 49,7 | 10,5 | 1,7 | 4,6 | 196,6 | 84,6 | 45,6 | 1 125,7 |
| Juni | 373,2 | 401,0 | 336,1 | 53,8 | 11,2 | 1,7 | 4,6 | 200,1 | 66,6 | 46,3 | 1 093,5 |
| Juli | 373,5 | 404,2 | 346,1 | 45,6 | 12,5 | 0,0 | 4,6 | 222,1 | 75,0 | 50,6 | 1 129,8 |
| Aug. | 372,6 | 388,1 | 323,3 | 51,1 | 13,7 | 0,0 | 4,6 | 226,3 | 69,5 | 50,6 | 1 111,7 |
| Sept. | 372,2 | 334,6 | 265,6 | 54,9 | 14,0 | 0,0 | 3,8 | 222,5 | 29,3 | 50,6 | 1 013,0 |
| Okt. | 390,2 | 327,3 | 270,4 | 47,1 | 9,8 | 0,0 | 3,8 | 200,1 | 29,9 | 53,5 | 1 004,8 |
| Nov. | <i>Erweiterung des Euro-Währungsgebiets</i> | | | | | | | | | | |
| 2001 | 399,3 | 346,2 | 288,0 | 47,9 | 10,4 | 0,0 | 5,6 | 200,8 | 30,9 | 56,6 | 1 039,5 |
| 1. Jan. | 373,2 | 313,3 | 250,9 | 51,5 | 10,9 | 0,0 | 4,5 | 196,2 | 30,6 | 57,9 | 975,6 |
| Jan. ^(p) | | | | | | | | | | | |

Quelle: EZB.

- 1) Die EZB wurde am 1. Juni 1998 gegründet. Die für das Eurosystem ausgewiesenen Daten beziehen sich auf die EZB (ab Juni 1998) und die nationalen Zentralbanken der Mitgliedstaaten des Euro-Währungsgebiets.
- 2) Seit Ende November 2000 werden Salden aus dem TARGET-System täglich durch Schuldumwandlung miteinander verrechnet. So wurden die bilateralen Salden jeder NZB gegenüber der EZB und den anderen NZBen durch eine einzige bilaterale Netto-position gegenüber der EZB ersetzt. Die Brutto-Monatsendstände des Jahres 1999 und des Zeitraums von Januar bis Oktober 2000 aus dem TARGET-System sind den entsprechenden Fußnoten in den Ausgaben des Monatsberichts vom Februar 2000 und Dezember 2000 zu entnehmen.

Tabelle 2.2

Aggregierte Bilanz der MFIs im Euro-Währungsgebiet (ohne Eurosystem)

(Mrd €; nicht saisonbereinigter Stand am Ende des Berichtszeitraums)

1. Aktiva

| | Kredite an | | | | | | | | | | | | | Aktiva gegenüber Anhängigen außerhalb des Euro-Währungsgebiets | Sachanlagen | Sonstige Aktiva | Insgesamt |
|--------------------------------------|--------------------------------------|----------|-----------------------|--------------------|---|---------|-----------------------|---|------------------|--|-------|---|---------|--|-------------|-----------------|-----------|
| | an Anhängigen im Euro-Währungsgebiet | MFIs | Öffentliche Haushalte | Sonstige Anhängige | Wertpapiere ohne Aktien von Anhängigen im Euro-Währungsgebiet | MFIs | Öffentliche Haushalte | Sonstige Anhängige im Euro-Währungsgebiet | Geldmarktpapiere | Aktien und sonstige Dividendenwerte von sowie Beteiligungen an Anhängigen im Euro-Währungsgebiet | MFIs | Sonstige Anhängige im Euro-Währungsgebiet | | | | | |
| | 1 | 2 | 3 | 4 | 5 | 6 | 7 | 8 | 9 | 10 | 11 | 12 | 13 | 14 | 15 | 16 | |
| 1998 | 9 117,5 | 3 186,2 | 822,3 | 5 108,9 | 2 015,5 | 721,7 | 1 105,0 | 188,8 | 107,9 | 424,2 | 122,8 | 301,5 | 1 584,6 | 244,1 | 778,3 | 14 272,1 | |
| 1999 | | | | | | | | | | | | | | | | | |
| Q1 | 9 272,3 | 3 282,6 | 817,9 | 5 171,7 | 2 090,7 | 761,8 | 1 134,1 | 194,8 | 100,0 | 469,3 | 125,5 | 343,7 | 1 632,2 | 244,8 | 877,1 | 14 686,2 | |
| Q2 | 9 476,2 | 3 335,4 | 817,8 | 5 323,0 | 2 142,6 | 801,1 | 1 128,9 | 212,5 | 102,8 | 484,9 | 124,3 | 360,6 | 1 652,2 | 250,2 | 867,4 | 14 976,2 | |
| Q3 | 9 594,4 | 3 391,0 | 810,7 | 5 392,6 | 2 183,8 | 828,8 | 1 137,5 | 217,5 | 112,1 | 482,0 | 129,3 | 352,7 | 1 659,3 | 259,1 | 814,2 | 15 105,0 | |
| Q4 | 9 791,8 | 3 426,9 | 828,2 | 5 536,7 | 2 179,8 | 828,4 | 1 124,6 | 226,8 | 129,9 | 522,4 | 138,2 | 384,1 | 1 710,2 | 281,4 | 919,1 | 15 534,6 | |
| 2000 | | | | | | | | | | | | | | | | | |
| Jan. | 9 859,4 | 3 457,7 | 820,8 | 5 580,9 | 2 197,2 | 835,4 | 1 134,1 | 227,7 | 121,1 | 529,7 | 141,8 | 387,9 | 1 729,5 | 282,8 | 937,0 | 15 656,8 | |
| Febr. | 9 866,3 | 3 433,2 | 816,4 | 5 616,8 | 2 220,1 | 846,0 | 1 140,3 | 233,8 | 130,8 | 547,5 | 145,0 | 402,4 | 1 775,3 | 282,4 | 953,6 | 15 775,9 | |
| März | 10 033,8 | 3 524,4 | 821,3 | 5 688,1 | 2 225,3 | 869,5 | 1 128,0 | 227,8 | 131,9 | 595,5 | 155,5 | 440,1 | 1 811,5 | 287,7 | 977,6 | 16 063,3 | |
| April | 10 081,2 | 3 508,7 | 824,0 | 5 748,5 | 2 220,0 | 878,3 | 1 105,7 | 235,9 | 149,1 | 610,8 | 157,5 | 453,2 | 1 912,3 | 289,1 | 1 018,7 | 16 281,1 | |
| Mai | 10 160,7 | 3 564,7 | 817,4 | 5 778,6 | 2 232,8 | 895,1 | 1 094,7 | 243,0 | 157,2 | 630,1 | 162,5 | 467,5 | 1 897,1 | 289,0 | 1 018,4 | 16 385,2 | |
| Juni | 10 140,7 | 3 477,6 | 817,2 | 5 845,8 | 2 211,1 | 894,9 | 1 073,2 | 243,0 | 155,2 | 589,5 | 157,8 | 431,7 | 1 876,9 | 271,1 | 1 021,1 | 16 265,6 | |
| Juli | 10 094,6 | 3 404,9 | 815,5 | 5 874,1 | 2 218,0 | 920,6 | 1 046,3 | 251,2 | 152,8 | 587,5 | 150,1 | 437,4 | 1 906,3 | 272,9 | 1 070,0 | 16 302,1 | |
| Aug. | 10 153,0 | 3 456,8 | 803,6 | 5 892,6 | 2 216,6 | 927,1 | 1 034,2 | 255,3 | 152,9 | 588,1 | 150,6 | 437,5 | 1 966,8 | 275,4 | 1 108,0 | 16 460,8 | |
| Sept. | 10 252,9 | 3 475,1 | 799,8 | 5 978,1 | 2 231,5 | 940,5 | 1 033,8 | 257,2 | 145,6 | 591,0 | 151,9 | 439,2 | 1 984,1 | 278,7 | 1 030,0 | 16 513,9 | |
| Okt. | 10 317,9 | 3 495,2 | 801,7 | 6 021,0 | 2 222,9 | 937,5 | 1 020,6 | 264,8 | 151,7 | 592,4 | 153,4 | 439,0 | 2 041,2 | 280,7 | 1 100,7 | 16 707,4 | |
| Nov. | 10 401,6 | 3 536,6 | 808,8 | 6 056,3 | 2 216,7 | 935,3 | 1 017,3 | 264,0 | 157,8 | 597,7 | 151,2 | 446,5 | 2 066,2 | 297,7 | 1 048,9 | 16 786,7 | |
| Dez. | 10 407,0 | 3 501,6 | 817,5 | 6 087,9 | 2 187,2 | 929,6 | 992,9 | 264,7 | 145,8 | 617,9 | 164,2 | 453,7 | 2 003,9 | 299,9 | 1 033,8 | 16 695,5 | |
| Erweiterung des Euro-Währungsgebiets | | | | | | | | | | | | | | | | | |
| 2001 | 1. Jan. | 10 515,2 | 3 538,6 | 825,5 | 6 151,0 | 2 248,6 | 929,7 | 1 050,5 | 268,3 | 145,8 | 629,3 | 166,9 | 462,4 | 1 986,7 | 302,8 | 1 057,9 | 16 887,4 |
| 2001 | Jan. ^(p) | 10 553,4 | 3 549,0 | 830,9 | 6 173,4 | 2 247,6 | 932,9 | 1 043,7 | 271,0 | 156,0 | 642,1 | 171,0 | 471,1 | 2 049,0 | 301,6 | 1 043,6 | 16 993,2 |

2. Passiva

| | Bargeldumlauf | Einlagen von Anhängigen im Euro-Währungsgebiet | MFIs | Zentralstaaten | Sonstige öffentliche Haushalte/sonstige Anhängige im Euro-Währungsgebiet | Geldmarktpapiere | | | | Geldmarktpapiere | Begebene Schuldverschreibungen | Kapital und Rücklagen | Passiva gegenüber Anhängigen außerhalb des Euro-Währungsgebiets | Sonstige Passiva | Insgesamt | | |
|--------------------------------------|---------------------|--|---------|----------------|--|------------------|---------------------------|----------------------------------|-------------|------------------|--------------------------------|-----------------------|---|------------------|-----------|----------|----------|
| | | | | | | Täglich fällig | Mit vereinbarter Laufzeit | Mit vereinbarter Kündigungsfrist | Reposchäfte | | | | | | | | |
| | 1 | 2 | 3 | 4 | 5 | 6 | 7 | 8 | 9 | 10 | 11 | 12 | 13 | 14 | 15 | 16 | |
| 1998 | 0,4 | 8 295,0 | 3 316,5 | 95,4 | 4 883,1 | 1 386,0 | 1 927,8 | 1 392,6 | 176,7 | 241,4 | 2 119,7 | 160,8 | 743,8 | 1 505,9 | 1 204,9 | 14 272,1 | |
| 1999 | | | | | | | | | | | | | | | | | |
| Q1 | 0,5 | 8 346,3 | 3 395,4 | 79,0 | 4 871,9 | 1 390,6 | 1 988,4 | 1 314,5 | 178,3 | 280,1 | 2 198,1 | 180,5 | 760,7 | 1 623,9 | 1 296,1 | 14 686,2 | |
| Q2 | 0,5 | 8 466,2 | 3 443,7 | 81,9 | 4 940,6 | 1 484,3 | 1 965,6 | 1 324,2 | 166,5 | 305,7 | 2 274,5 | 183,2 | 783,8 | 1 674,2 | 1 288,1 | 14 976,2 | |
| Q3 | 0,6 | 8 529,0 | 3 510,4 | 83,2 | 4 935,4 | 1 471,5 | 1 981,1 | 1 322,1 | 160,6 | 307,5 | 2 335,1 | 204,1 | 796,8 | 1 696,1 | 1 235,7 | 15 105,0 | |
| Q4 | 0,7 | 8 733,1 | 3 589,0 | 88,6 | 5 055,4 | 1 537,0 | 2 042,2 | 1 332,0 | 144,2 | 309,8 | 2 370,6 | 242,1 | 838,4 | 1 782,6 | 1 257,5 | 15 534,6 | |
| 2000 | | | | | | | | | | | | | | | | | |
| Jan. | 0,7 | 8 729,6 | 3 561,8 | 86,7 | 5 081,1 | 1 566,4 | 2 027,5 | 1 332,3 | 155,0 | 326,3 | 2 376,6 | 221,6 | 858,5 | 1 844,7 | 1 298,8 | 15 656,8 | |
| Febr. | 0,7 | 8 730,1 | 3 555,1 | 88,0 | 5 087,0 | 1 559,8 | 2 045,3 | 1 322,4 | 159,5 | 343,6 | 2 402,9 | 233,0 | 866,3 | 1 883,7 | 1 315,6 | 15 775,9 | |
| März | 0,7 | 8 809,6 | 3 612,5 | 87,1 | 5 110,0 | 1 568,0 | 2 052,1 | 1 312,5 | 177,3 | 343,1 | 2 430,0 | 248,8 | 881,0 | 2 000,8 | 1 349,3 | 16 063,3 | |
| April | 0,7 | 8 822,4 | 3 586,6 | 88,3 | 5 147,5 | 1 602,3 | 2 060,5 | 1 305,0 | 179,8 | 409,7 | 2 459,0 | 248,1 | 890,1 | 2 078,7 | 1 372,4 | 16 281,1 | |
| Mai | 0,6 | 8 874,3 | 3 649,6 | 79,8 | 5 144,9 | 1 586,5 | 2 080,1 | 1 297,1 | 181,2 | 412,7 | 2 477,9 | 260,0 | 897,4 | 2 077,4 | 1 384,9 | 16 385,2 | |
| Juni | 0,6 | 8 849,9 | 3 623,7 | 93,4 | 5 132,8 | 1 596,1 | 2 077,6 | 1 291,8 | 167,3 | 410,3 | 2 486,7 | 261,1 | 889,4 | 1 967,1 | 1 400,5 | 16 265,6 | |
| Juli | 0,6 | 8 770,1 | 3 545,4 | 85,0 | 5 139,7 | 1 594,6 | 2 088,0 | 1 285,1 | 172,0 | 408,9 | 2 511,0 | 272,6 | 894,7 | 2 009,3 | 1 435,0 | 16 302,1 | |
| Aug. | 0,0 | 8 801,9 | 3 579,6 | 86,8 | 5 135,5 | 1 566,4 | 2 119,7 | 1 280,1 | 169,4 | 419,1 | 2 537,8 | 276,1 | 897,7 | 2 069,6 | 1 458,6 | 16 460,8 | |
| Sept. | 0,0 | 8 859,2 | 3 599,9 | 113,7 | 5 145,6 | 1 577,0 | 2 124,4 | 1 272,7 | 171,4 | 409,1 | 2 558,6 | 272,2 | 904,4 | 2 117,1 | 1 393,3 | 16 513,9 | |
| Okt. | 0,0 | 8 903,8 | 3 630,1 | 121,3 | 5 152,4 | 1 577,0 | 2 140,9 | 1 263,9 | 170,6 | 412,2 | 2 581,9 | 281,3 | 908,8 | 2 183,4 | 1 435,9 | 16 707,4 | |
| Nov. | 0,0 | 8 957,1 | 3 669,8 | 113,9 | 5 173,4 | 1 594,9 | 2 147,0 | 1 258,0 | 173,5 | 421,7 | 2 578,0 | 278,5 | 921,7 | 2 198,4 | 1 431,3 | 16 786,7 | |
| Dez. | 0,0 | 9 042,3 | 3 662,3 | 117,5 | 5 262,6 | 1 649,7 | 2 159,1 | 1 278,2 | 175,6 | 393,9 | 2 570,0 | 261,3 | 924,1 | 2 114,3 | 1 389,6 | 16 695,5 | |
| Erweiterung des Euro-Währungsgebiets | | | | | | | | | | | | | | | | | |
| 2001 | 1. Jan. | 0,0 | 9 186,6 | 3 683,7 | 118,4 | 5 384,5 | 1 664,2 | 2 197,5 | 1 329,6 | 195,9 | 393,9 | 2 570,2 | 261,3 | 942,6 | 2 115,8 | 1 414,4 | 16 887,4 |
| 2001 | Jan. ^(p) | 0,0 | 9 125,9 | 3 671,1 | 95,6 | 5 359,2 | 1 608,1 | 2 210,1 | 1 328,6 | 212,5 | 410,0 | 2 601,7 | 274,8 | 950,1 | 2 225,9 | 1 404,7 | 16 993,2 |

Quelle: EZB.

Tabelle 2.3

Konsolidierte Bilanz der MFIs im Euro-Währungsgebiet (einschließlich Eurosystem¹⁾)

(Mrd €; nicht saisonbereinigter Stand am Ende des Berichtszeitraums)

1. Aktiva: Bestände

| | | Kredite an Nicht-MFIs im Euro-Währungsgebiet | | | Wertpapiere ohne Aktien von Nicht-MFIs im Euro-Währungsgebiet | | | Aktien und sonstige Dividendenwerte von sowie Beteiligungen an sonstigen Nicht-MFIs im Euro-Währungsgebiet | Aktiva gegenüber Ansässigen außerhalb des Euro-Währungsgebiets ³⁾ | Sachanlagen | Sonstige Aktivpositionen | Insgesamt |
|---|---------------------|--|-------|---------|---|---------|-------|--|--|-------------|--------------------------|-----------|
| | | 1 | 2 | 3 | 4 | 5 | 6 | 7 | 8 | 9 | 10 | 11 |
| 1999 | Juli | 6 188,4 | 830,1 | 5 358,3 | 1 424,0 | 1 207,2 | 216,7 | 362,4 | 2 088,3 | 264,6 | 864,4 | 11 192,1 |
| | Aug. | 6 179,2 | 826,1 | 5 353,2 | 1 436,4 | 1 211,5 | 224,9 | 361,2 | 2 061,7 | 265,4 | 845,6 | 11 149,6 |
| | Sept. | 6 223,9 | 831,1 | 5 392,8 | 1 446,0 | 1 227,4 | 218,6 | 357,1 | 2 087,2 | 269,0 | 829,5 | 11 212,8 |
| | Okt. | 6 279,8 | 840,3 | 5 439,5 | 1 456,0 | 1 239,6 | 216,4 | 358,4 | 2 124,9 | 271,2 | 873,7 | 11 364,1 |
| | Nov. | 6 357,5 | 853,5 | 5 504,0 | 1 461,6 | 1 237,3 | 224,3 | 372,9 | 2 181,8 | 275,5 | 922,6 | 11 571,9 |
| | Dez. | 6 385,1 | 847,9 | 5 537,2 | 1 438,6 | 1 210,7 | 227,8 | 394,0 | 2 110,8 | 291,3 | 931,1 | 11 551,0 |
| 2000 | Jan. | 6 422,0 | 840,6 | 5 581,5 | 1 450,4 | 1 221,7 | 228,7 | 397,7 | 2 153,9 | 292,6 | 955,5 | 11 672,1 |
| | Febr. | 6 453,5 | 836,1 | 5 617,3 | 1 465,5 | 1 230,7 | 234,8 | 412,2 | 2 192,8 | 292,1 | 972,6 | 11 788,9 |
| | März | 6 528,3 | 839,7 | 5 688,6 | 1 449,6 | 1 220,7 | 228,9 | 450,2 | 2 250,6 | 297,5 | 994,2 | 11 970,5 |
| | April | 6 591,4 | 842,4 | 5 749,0 | 1 435,6 | 1 198,6 | 237,0 | 463,3 | 2 350,3 | 299,0 | 1 034,4 | 12 174,1 |
| | Mai | 6 614,9 | 835,8 | 5 779,1 | 1 432,0 | 1 187,9 | 244,2 | 477,6 | 2 338,9 | 299,0 | 1 035,4 | 12 197,9 |
| | Juni | 6 681,9 | 835,6 | 5 846,3 | 1 411,0 | 1 166,8 | 244,2 | 442,1 | 2 331,6 | 281,1 | 1 039,1 | 12 186,8 |
| | Juli | 6 708,5 | 833,8 | 5 874,6 | 1 393,1 | 1 140,7 | 252,4 | 447,7 | 2 355,9 | 283,1 | 1 086,3 | 12 274,6 |
| | Aug. | 6 715,1 | 822,0 | 5 893,1 | 1 385,2 | 1 128,6 | 256,6 | 447,8 | 2 402,1 | 285,6 | 1 125,0 | 12 360,8 |
| | Sept. | 6 796,6 | 818,0 | 5 978,5 | 1 386,6 | 1 128,4 | 258,3 | 449,4 | 2 443,2 | 288,9 | 1 049,9 | 12 414,5 |
| | Okt. | 6 841,4 | 819,9 | 6 021,5 | 1 381,5 | 1 115,5 | 266,0 | 449,6 | 2 495,9 | 291,2 | 1 118,7 | 12 578,3 |
| | Nov. | 6 883,8 | 827,0 | 6 056,8 | 1 377,6 | 1 112,2 | 265,4 | 457,6 | 2 469,0 | 308,0 | 1 067,7 | 12 563,7 |
| | Dez. | 6 923,0 | 834,6 | 6 088,4 | 1 352,5 | 1 086,5 | 266,0 | 464,6 | 2 384,6 | 310,2 | 1 047,2 | 12 482,2 |
| <i>Erweiterung des Euro-Währungsgebiets</i> | | | | | | | | | | | | |
| 2001 | 1. Jan. | 7 004,3 | 852,6 | 6 151,6 | 1 421,6 | 1 151,9 | 269,6 | 473,3 | 2 380,9 | 313,2 | 1 071,2 | 12 664,5 |
| 2001 | Jan. ^(p) | 7 032,2 | 858,1 | 6 174,0 | 1 415,6 | 1 143,6 | 272,1 | 481,9 | 2 439,4 | 312,2 | 1 059,6 | 12 741,0 |

2. Passiva: Bestände

| | | Bargeld-umlauf | Einlagen von Zentralstaaten | Einlagen von sonstigen öffentlichen Haushalten/sonstigen Nicht-MFIs im Euro-Währungsgebiet | Täglich fällig | Mit vereinbarter Laufzeit | Mit vereinbarter Kündigungsfrist | Repo-geschäfte | Geldmarkt-fondsanteile und Geldmarktpapiere | Begebene Schuldverschreibungen | Kapital und Rücklagen | Passiva gegenüber über Ansässigen außerhalb des Euro-Währungsgebiets ³⁾ | Sonstige Passivpositionen | Überschuss der Inter-MFI-Verbindlichkeiten | Insgesamt |
|---|---------------------|----------------|-----------------------------|--|----------------|---------------------------|----------------------------------|----------------|---|--------------------------------|-----------------------|--|---------------------------|--|-----------|
| | | 1 | 2 | 3 | 4 | 5 | 6 | 7 | 8 | 9 | 10 | 11 | 12 | 13 | 14 |
| 1999 | Juli | 331,9 | 135,0 | 4 953,1 | 1 479,4 | 1 983,6 | 1 326,3 | 163,7 | 382,7 | 1 481,6 | 800,3 | 1 778,0 | 1 316,0 | 13,7 | 11 192,1 |
| | Aug. | 326,4 | 138,0 | 4 930,8 | 1 450,4 | 1 992,6 | 1 325,2 | 162,6 | 396,0 | 1 489,5 | 799,0 | 1 784,5 | 1 284,6 | 0,7 | 11 149,6 |
| | Sept. | 327,3 | 133,3 | 4 943,0 | 1 479,1 | 1 981,1 | 1 322,1 | 160,6 | 402,9 | 1 510,2 | 809,5 | 1 784,9 | 1 285,7 | 16,0 | 11 212,8 |
| | Okt. | 329,6 | 135,1 | 4 959,2 | 1 481,6 | 2 001,2 | 1 318,9 | 157,5 | 409,7 | 1 523,7 | 818,7 | 1 855,5 | 1 311,3 | 21,2 | 11 364,1 |
| | Nov. | 330,1 | 146,1 | 4 998,1 | 1 516,3 | 2 009,5 | 1 313,6 | 158,6 | 428,1 | 1 534,6 | 823,0 | 1 917,5 | 1 376,0 | 18,3 | 11 571,9 |
| | Dez. | 349,9 | 142,0 | 5 064,2 | 1 545,8 | 2 042,2 | 1 332,0 | 144,2 | 425,2 | 1 544,9 | 871,0 | 1 832,3 | 1 304,3 | 17,1 | 11 551,0 |
| 2000 | Jan. | 333,0 | 133,7 | 5 089,6 | 1 574,8 | 2 027,5 | 1 332,3 | 155,0 | 430,1 | 1 544,1 | 888,0 | 1 917,3 | 1 343,5 | -7,2 | 11 672,1 |
| | Febr. | 331,1 | 144,6 | 5 095,4 | 1 568,2 | 2 045,3 | 1 322,4 | 159,5 | 449,1 | 1 559,7 | 892,1 | 1 948,1 | 1 362,0 | 6,8 | 11 788,9 |
| | März | 334,6 | 130,2 | 5 119,1 | 1 577,1 | 2 052,1 | 1 312,5 | 177,3 | 461,7 | 1 562,7 | 908,1 | 2 075,9 | 1 394,7 | -16,6 | 11 970,5 |
| | April | 337,7 | 131,8 | 5 157,8 | 1 612,6 | 2 060,5 | 1 305,0 | 179,8 | 510,4 | 1 582,6 | 918,0 | 2 154,0 | 1 416,1 | -34,2 | 12 174,1 |
| | Mai | 337,5 | 113,9 | 5 156,4 | 1 598,0 | 2 080,1 | 1 297,1 | 181,2 | 517,2 | 1 584,7 | 919,2 | 2 159,8 | 1 429,5 | -20,3 | 12 197,9 |
| | Juni | 341,2 | 146,0 | 5 145,3 | 1 608,7 | 2 077,6 | 1 291,8 | 167,3 | 517,8 | 1 593,7 | 921,0 | 2 059,1 | 1 445,6 | 17,0 | 12 186,8 |
| | Juli | 343,0 | 134,7 | 5 150,2 | 1 605,1 | 2 088,0 | 1 285,1 | 172,0 | 530,4 | 1 592,4 | 936,8 | 2 093,9 | 1 480,6 | 12,6 | 12 274,6 |
| | Aug. | 337,9 | 140,6 | 5 146,7 | 1 577,6 | 2 119,7 | 1 280,1 | 169,4 | 544,1 | 1 612,5 | 942,8 | 2 136,2 | 1 504,8 | -4,8 | 12 360,8 |
| | Sept. | 338,9 | 159,3 | 5 158,0 | 1 589,5 | 2 124,4 | 1 272,7 | 171,4 | 535,7 | 1 619,8 | 970,2 | 2 192,1 | 1 443,9 | -3,4 | 12 414,5 |
| | Okt. | 336,7 | 172,3 | 5 166,1 | 1 590,7 | 2 140,9 | 1 263,9 | 170,6 | 541,9 | 1 646,4 | 977,2 | 2 252,9 | 1 486,6 | -1,8 | 12 578,3 |
| | Nov. | 336,8 | 168,8 | 5 187,5 | 1 608,9 | 2 147,0 | 1 258,0 | 173,5 | 542,4 | 1 643,9 | 988,6 | 2 227,7 | 1 482,0 | -13,9 | 12 563,7 |
| | Dez. | 347,5 | 164,6 | 5 272,4 | 1 659,5 | 2 159,1 | 1 278,2 | 175,6 | 509,4 | 1 641,7 | 955,7 | 2 144,2 | 1 443,1 | 3,6 | 12 482,2 |
| <i>Erweiterung des Euro-Währungsgebiets</i> | | | | | | | | | | | | | | | |
| 2001 | 1. Jan. | 355,3 | 166,3 | 5 394,8 | 1 674,2 | 2 197,8 | 1 329,6 | 195,9 | 509,4 | 1 642,4 | 972,2 | 2 146,7 | 1 471,0 | 3,8 | 12 664,5 |
| 2001 | Jan. ^(p) | 335,2 | 147,1 | 5 370,1 | 1 618,6 | 2 210,5 | 1 328,6 | 212,5 | 528,9 | 1 670,7 | 970,6 | 2 256,5 | 1 462,6 | -0,8 | 12 741,0 |

Quelle: EZB.

1) Die EZB wurde am 1. Juni 1998 gegründet. Die für das Eurosystem ausgewiesenen Daten beziehen sich auf die EZB (ab Juni 1998) und die nationalen Zentralbanken der Mitgliedstaaten des Euro-Währungsgebiets.

2) Anhand der monatlichen Bestandsveränderungen errechnet; bereinigt um Umgruppierungen, sonstige Neubewertungen, Wechselkursänderungen und andere Bewegungen, die nicht auf Transaktionen basieren.

3) Siehe Tabelle 2.1, Fußnote 2.

3. Aktiva: Veränderungen ²⁾

| | | Kredite an Nicht-MFIs im Euro-Währungsgebiet | | | Wertpapiere ohne Aktien von Nicht-MFIs im Euro-Währungsgebiet | | Aktien und sonstige Dividendenwerte von sowie Beteiligungen an sonstigen Nicht-MFIs im Euro-Währungsgebiet | Aktiva gegenüber Ansässigen außerhalb des Euro-Währungsgebiets ³⁾ | Sachanlagen | Sonstige Aktiva-Positionen | Insgesamt | |
|---|---------------------|--|--|--|---|--|--|--|-------------|----------------------------|-----------|-------|
| | | Öffentliche Haushalte | Sonstige Nicht-MFIs im Euro-Währungsgebiet | Aktien von Nicht-MFIs im Euro-Währungsgebiet | Öffentliche Haushalte | Sonstige Nicht-MFIs im Euro-Währungsgebiet | | | | | | |
| | | 1 | 2 | 3 | 4 | 5 | 6 | 7 | 8 | 9 | 10 | 11 |
| 1999 | Aug. | -10,2 | -4,2 | -6,0 | 17,7 | 9,8 | 7,9 | -0,1 | -42,6 | 0,8 | -18,8 | -53,1 |
| | Sept. | 46,2 | 5,1 | 41,2 | 16,8 | 24,0 | -7,3 | -5,4 | 20,6 | 3,5 | -9,4 | 72,4 |
| | Okt. | 54,4 | 9,1 | 45,4 | 19,8 | 22,5 | -2,7 | 1,2 | 21,7 | 2,2 | 44,3 | 143,7 |
| | Nov. | 74,0 | 12,9 | 61,2 | 11,4 | 3,9 | 7,5 | 9,1 | 23,2 | 4,3 | 48,9 | 170,9 |
| | Dez. | 30,0 | -5,8 | 35,8 | -28,5 | -31,7 | 3,2 | 15,7 | -80,9 | 16,0 | 5,3 | -42,4 |
| 2000 | Jan. | 32,6 | -7,5 | 40,1 | 15,0 | 13,8 | 1,2 | 3,4 | 20,3 | 1,4 | 24,3 | 97,1 |
| | Febr. | 32,1 | -4,4 | 36,5 | 15,5 | 9,3 | 6,2 | 12,9 | 33,6 | -0,5 | 17,0 | 110,6 |
| | März | 72,0 | 4,5 | 67,4 | -13,7 | -6,9 | -6,8 | 36,3 | 32,1 | 5,4 | 22,2 | 154,2 |
| | April | 55,9 | 2,3 | 53,6 | -16,3 | -21,3 | 5,0 | 12,1 | 13,5 | 1,5 | 33,2 | 99,9 |
| | Mai | 22,4 | -6,3 | 28,8 | 0,0 | -7,5 | 7,5 | 13,0 | 11,3 | 0,0 | 0,9 | 47,7 |
| | Juni | 60,5 | -0,5 | 60,9 | -17,1 | -18,1 | 1,0 | -35,9 | 8,6 | -17,6 | 4,0 | 2,5 |
| | Juli | 22,3 | -1,3 | 23,6 | -19,1 | -26,8 | 7,6 | 4,6 | -6,4 | 2,0 | 46,9 | 50,3 |
| | Aug. | 7,1 | -8,6 | 15,7 | -6,1 | -9,7 | 3,6 | 0,3 | 4,8 | 2,5 | 38,5 | 47,2 |
| | Sept. | 67,3 | -4,1 | 71,5 | 0,4 | -3,0 | 3,4 | 1,5 | 16,7 | 3,3 | -75,9 | 13,3 |
| | Okt. | 40,7 | 1,9 | 38,8 | -6,6 | -15,5 | 8,8 | 1,6 | 9,5 | 3,4 | 68,9 | 117,5 |
| | Nov. | 49,2 | 7,2 | 42,1 | -1,8 | -1,4 | -0,4 | 7,3 | 9,0 | 16,8 | -51,0 | 29,5 |
| | Dez. | 61,7 | 11,8 | 49,9 | -21,5 | -22,9 | 1,4 | 8,1 | 1,3 | 2,2 | -21,0 | 30,8 |
| <i>Erweiterung des Euro-Währungsgebiets</i> | | | | | | | | | | | | |
| 2001 | Jan. ^(p) | 27,6 | 4,3 | 23,3 | 5,0 | 0,6 | 4,4 | 8,4 | 56,6 | -0,9 | -11,7 | 87,0 |

4. Passiva: Veränderungen ²⁾

| | | Bargeld-umlauf | Einlagen von Zentralstaaten | Einlagen von sonstigen öffentlichen Haushalten/sonstigen Nicht-MFIs im Euro-Währungsgebiet | Täglich fällig | Mit vereinbarter Laufzeit | Mit vereinbarter Kündigungsfrist | Repo-geschäfte | Geldmarkt-fondsanteile und Geldmarktpapiere | Begebene Schuldverschreibungen | Kapital und Rücklagen | Passiva gegenüber Ansässigen außerhalb des Euro-Währungsgebiets ³⁾ | Sonstige Passiv-Positionen | Überschuss der Inter-MFI-Verbindlichkeiten | Insgesamt |
|---|---------------------|----------------|-----------------------------|--|----------------|---------------------------|----------------------------------|----------------|---|--------------------------------|-----------------------|---|----------------------------|--|-----------|
| | | 1 | 2 | 3 | 4 | 5 | 6 | 7 | 8 | 9 | 10 | 11 | 12 | 13 | 14 |
| 1999 | Aug. | -5,5 | 2,9 | -24,3 | -29,8 | 7,8 | -1,1 | -1,1 | 13,1 | 4,5 | 0,7 | -4,5 | -27,7 | -12,4 | -53,1 |
| | Sept. | 0,9 | -4,7 | 12,9 | 29,2 | -11,2 | -3,1 | -2,0 | 6,4 | 22,1 | 5,8 | 4,6 | 9,0 | 15,3 | 72,4 |
| | Okt. | 2,3 | 1,8 | 13,9 | 1,6 | 18,6 | -3,2 | -3,2 | 6,4 | 11,0 | 7,6 | 55,1 | 40,3 | 5,3 | 143,7 |
| | Nov. | 0,5 | 11,0 | 34,4 | 33,0 | 5,6 | -5,4 | 1,1 | 17,8 | 5,9 | 3,3 | 33,4 | 67,5 | -2,9 | 170,9 |
| | Dez. | 19,5 | -4,1 | 65,6 | 29,3 | 32,3 | 18,4 | -14,4 | -14,7 | 10,6 | 30,2 | -89,8 | -60,1 | 0,5 | -42,4 |
| 2000 | Jan. | -16,9 | -8,3 | 23,0 | 28,1 | -16,0 | 0,2 | 10,7 | 0,9 | -2,5 | 18,4 | 66,4 | 43,2 | -27,0 | 97,1 |
| | Febr. | -1,8 | 10,9 | 5,4 | -6,8 | 17,5 | -9,9 | 4,5 | 19,0 | 15,5 | 5,4 | 25,7 | 16,6 | 13,9 | 110,6 |
| | März | 3,5 | -14,5 | 20,5 | 7,6 | 5,0 | -10,0 | 17,8 | 12,1 | 1,2 | 14,4 | 107,6 | 32,7 | -23,2 | 154,2 |
| | April | 3,3 | 1,6 | 33,0 | 33,4 | 4,9 | -7,7 | 2,4 | 2,3 | 14,6 | 9,3 | 35,0 | 15,8 | -14,9 | 99,9 |
| | Mai | -0,2 | -17,9 | 1,5 | -11,3 | 20,3 | -8,9 | 1,4 | 9,9 | 6,1 | 3,0 | 27,1 | 12,1 | 6,0 | 47,7 |
| | Juni | 3,6 | 32,1 | -7,9 | 12,0 | -0,7 | -5,3 | -13,9 | -3,9 | 15,6 | -3,0 | -78,6 | 18,5 | 26,1 | 2,5 |
| | Juli | 1,9 | -11,3 | 1,1 | -5,0 | 7,5 | -6,1 | 4,7 | 12,1 | -7,2 | 14,9 | 7,3 | 38,5 | -7,0 | 50,3 |
| | Aug. | -5,1 | 5,9 | -7,9 | -29,3 | 29,3 | -5,1 | -2,7 | 12,6 | 11,7 | 6,7 | 5,5 | 33,2 | -15,4 | 47,2 |
| | Sept. | 1,0 | 18,7 | 5,2 | 10,8 | -0,2 | -7,4 | 2,0 | -8,7 | 3,3 | 19,4 | 41,2 | -65,8 | -1,1 | 13,3 |
| | Okt. | -2,2 | 13,1 | 2,7 | -0,8 | 13,2 | -8,9 | -0,8 | 5,0 | 18,2 | 5,8 | 20,2 | 45,3 | 9,4 | 117,5 |
| | Nov. | 0,1 | -3,6 | 26,0 | 20,0 | 8,8 | -5,8 | 3,0 | 1,8 | 4,5 | 12,1 | 7,6 | -5,6 | -13,4 | 29,5 |
| | Dez. | 10,7 | -4,2 | 98,2 | 54,6 | 21,1 | 20,4 | 2,1 | -22,1 | 7,3 | -28,9 | -12,7 | -25,4 | 7,8 | 30,8 |
| <i>Erweiterung des Euro-Währungsgebiets</i> | | | | | | | | | | | | | | | |
| 2001 | Jan. ^(p) | -20,1 | -19,2 | -27,0 | -55,4 | 12,8 | -1,0 | 16,6 | 23,5 | 22,0 | -2,3 | 111,2 | 6,3 | -7,5 | 87,0 |

Tabelle 2.4

Geldmengenaggregate¹⁾ und Gegenposten

(Mrd € (nicht saisonbereinigt) und, soweit nicht anders angegeben, Veränderung gegen Vorjahr in %)

1. Bestand am Ende des Berichtszeitraums

| | | M1 | | | | | | M2 | | Repo- geschäfte | Geldmarkt- fondsanteile und Geld- markt- papiere | Schuldver- schreibun- gen von bis zu 2 Jahren |
|---|---------------------|--------------------|--------------------------------|----------|---|---|--|----------|---|--------------------|--|---|
| | | Bargeld- umlauf | Täglich fällige Einlagen | Zusammen | Index Dez. 98 = 100 ²⁾ | Einlagen mit vereinbarter Laufzeit von bis zu 2 Jahren | Einlagen mit vereinbarter Kündigungs- frist von bis zu 3 Monaten | Zusammen | Index Dez. 98 = 100 ²⁾ | | | |
| | | | | | | | | | | | | |
| 1999 | Juli | 331,9 | 1 548,2 | 1 880,1 | 105,54 | 856,6 | 1 275,5 | 4 012,2 | 102,45 | 163,7 | 382,7 | 62,1 |
| | Aug. | 326,4 | 1 518,2 | 1 844,6 | 103,51 | 859,6 | 1 275,3 | 3 979,5 | 101,57 | 162,6 | 396,0 | 63,6 |
| | Sept. | 327,3 | 1 542,2 | 1 869,5 | 104,93 | 846,0 | 1 272,4 | 3 987,9 | 101,80 | 160,6 | 402,9 | 76,1 |
| | Okt. | 329,6 | 1 546,6 | 1 876,2 | 105,26 | 860,8 | 1 270,5 | 4 007,5 | 102,21 | 157,5 | 409,7 | 74,7 |
| | Nov. | 330,1 | 1 580,5 | 1 910,6 | 107,10 | 860,2 | 1 265,3 | 4 036,2 | 102,85 | 158,6 | 428,1 | 76,2 |
| | Dez. | 349,9 | 1 614,1 | 1 964,0 | 110,06 | 881,0 | 1 287,9 | 4 132,8 | 105,30 | 144,2 | 425,2 | 88,8 |
| 2000 | Jan. | 333,0 | 1 642,4 | 1 975,4 | 110,65 | 864,2 | 1 289,1 | 4 128,7 | 105,14 | 155,0 | 430,1 | 87,2 |
| | Febr. | 331,1 | 1 634,3 | 1 965,4 | 110,08 | 879,3 | 1 278,2 | 4 122,9 | 105,03 | 159,5 | 449,1 | 90,9 |
| | März | 334,6 | 1 642,8 | 1 977,4 | 110,68 | 887,6 | 1 267,7 | 4 132,7 | 105,21 | 177,3 | 461,7 | 90,7 |
| | April | 337,7 | 1 680,9 | 2 018,6 | 112,87 | 895,7 | 1 260,2 | 4 174,5 | 106,16 | 179,8 | 510,4 | 89,7 |
| | Mai | 337,5 | 1 662,8 | 2 000,3 | 112,04 | 913,6 | 1 252,1 | 4 165,9 | 106,03 | 181,2 | 517,2 | 87,5 |
| | Juni | 341,2 | 1 674,1 | 2 015,3 | 112,95 | 912,2 | 1 244,7 | 4 172,2 | 106,27 | 167,3 | 517,8 | 86,8 |
| | Juli | 343,0 | 1 672,3 | 2 015,3 | 112,87 | 922,3 | 1 237,0 | 4 174,6 | 106,25 | 172,0 | 530,4 | 76,7 |
| | Aug. | 337,9 | 1 643,1 | 1 981,0 | 110,84 | 951,7 | 1 230,5 | 4 163,2 | 105,87 | 169,4 | 544,1 | 81,0 |
| | Sept. | 338,9 | 1 654,4 | 1 993,4 | 111,48 | 955,3 | 1 220,4 | 4 169,1 | 105,97 | 171,4 | 535,7 | 81,5 |
| | Okt. | 336,7 | 1 656,8 | 1 993,6 | 111,38 | 970,8 | 1 211,2 | 4 175,6 | 106,02 | 170,6 | 541,9 | 89,9 |
| | Nov. | 336,8 | 1 675,2 | 2 012,0 | 112,51 | 983,6 | 1 202,4 | 4 198,0 | 106,69 | 173,5 | 542,4 | 99,0 |
| | Dez. | 347,5 | 1 729,3 | 2 076,8 | 116,36 | 990,4 | 1 221,3 | 4 288,6 | 109,24 | 175,6 | 509,4 | 108,9 |
| <i>Erweiterung des Euro-Währungsgebiets</i> | | | | | | | | | | | | |
| 2001 | 1. Jan. | 355,3 | 1 744,0 | 2 099,2 | | 1 027,3 | 1 271,4 | 4 398,0 | | 195,9 | 509,4 | 109,1 |
| 2001 | Jan. ^(p) | 335,2 | 1 688,1 | 2 023,3 | 112,16 | 1 041,8 | 1 270,2 | 4 335,4 | 107,69 | 212,5 | 528,9 | 112,2 |

2. Veränderungen⁴⁾

| | | M1 | | | | Einlagen mit vereinbarter Laufzeit von bis zu 2 Jahren | Einlagen mit vereinbarter Kündigungs- frist von bis zu 3 Monaten | M2 | | Repo- geschäfte | Geldmarkt- fondsanteile und Geld- markt- papiere | Schuldver- schreibun- gen von bis zu 2 Jahren |
|---|---------------------|--------------------|--------------------------------|----------|---|---|--|----------|---|--------------------|--|---|
| | | Bargeld- umlauf | Täglich fällige Einlagen | Zusammen | Veränderung gegen Vorjahr in % ⁴⁾ | | | Zusammen | Veränderung gegen Vorjahr in % ⁴⁾ | | | |
| | | | | | | 1 | 2 | | | | | |
| 1999 | Aug. | -5,5 | -30,8 | -36,3 | 12,9 | 2,0 | -0,1 | -34,4 | 7,1 | -1,1 | 13,1 | 1,1 |
| | Sept. | 0,9 | 24,5 | 25,4 | 12,8 | -13,4 | -3,0 | 9,0 | 7,0 | -2,0 | 6,4 | 0,9 |
| | Okt. | 2,3 | 3,6 | 5,8 | 13,0 | 12,2 | -1,9 | 16,1 | 7,1 | -3,2 | 6,4 | -1,9 |
| | Nov. | 0,5 | 32,2 | 32,7 | 11,8 | -2,5 | -5,2 | 25,0 | 6,4 | 1,1 | 17,8 | 0,7 |
| | Dez. | 19,5 | 33,4 | 52,9 | 10,1 | 20,5 | 22,5 | 96,0 | 5,3 | -14,4 | -14,7 | 13,1 |
| 2000 | Jan. | -16,9 | 27,4 | 10,4 | 9,3 | -17,6 | 1,1 | -6,1 | 4,2 | 10,7 | 0,9 | -1,9 |
| | Febr. | -1,8 | -8,2 | -10,1 | 10,7 | 16,6 | -10,9 | -4,4 | 5,3 | 4,5 | 19,0 | 3,7 |
| | März | 3,5 | 7,2 | 10,6 | 10,1 | 7,1 | -10,6 | 7,1 | 5,1 | 17,8 | 12,1 | -1,0 |
| | April | 3,3 | 36,0 | 39,2 | 11,4 | 5,7 | -7,6 | 37,3 | 5,5 | 2,4 | 2,3 | -0,2 |
| | Mai | -0,2 | -14,7 | -14,9 | 8,7 | 19,0 | -9,2 | -5,1 | 4,7 | 1,4 | 9,9 | -1,7 |
| | Juni | 3,6 | 12,6 | 16,2 | 7,1 | 0,3 | -7,3 | 9,2 | 4,3 | -13,9 | -3,9 | 1,7 |
| | Juli | 1,9 | -3,2 | -1,3 | 6,9 | 8,3 | -7,4 | -0,5 | 3,7 | 4,7 | 12,1 | -10,7 |
| | Aug. | -5,1 | -31,1 | -36,3 | 7,1 | 27,8 | -6,5 | -15,0 | 4,2 | -2,7 | 12,6 | 3,2 |
| | Sept. | 1,0 | 10,3 | 11,3 | 6,2 | 2,5 | -10,1 | 3,7 | 4,1 | 2,0 | -8,7 | 0,6 |
| | Okt. | -2,2 | 0,4 | -1,8 | 5,8 | 13,2 | -9,4 | 2,1 | 3,7 | -0,8 | 5,0 | 7,3 |
| | Nov. | 0,1 | 20,2 | 20,3 | 5,1 | 14,6 | -8,6 | 26,3 | 3,7 | 3,0 | 1,8 | 10,1 |
| | Dez. | 10,7 | 58,2 | 68,9 | 5,7 | 12,4 | 19,1 | 100,4 | 3,7 | 2,1 | -22,1 | 10,6 |
| <i>Erweiterung des Euro-Währungsgebiets</i> | | | | | | | | | | | | |
| 2001 | Jan. ^(p) | -20,1 | -55,7 | -75,8 | 1,4 | 14,8 | -1,2 | -62,2 | 2,4 | 16,6 | 23,5 | 2,5 |

Quelle: EZB.

1) Die Geldmengenaggregate umfassen die monetären Verbindlichkeiten der MFIs und der Zentralstaaten (Post, Schatzämter) gegenüber im Euro-Währungsgebiet ansässigen Nicht-MFIs (ohne Zentralstaaten).

2) Ausgehend vom (nicht saisonbereinigten) Bestand für Dezember 1998 (=100) zeigt der Index die kumulierte relative Veränderung, die mit Hilfe der Veränderungen in Mrd € errechnet ist (siehe Fußnote 4). Die prozentuale Veränderung schließt Umgruppierungen usw. aus.

| M3 | | | Wichtige Gegenposten zu M3 | | | | | | | | | | | |
|---|---|----|--|---|--|----------------------------------|---|---|--------------------------------|---|-------|--|---------------------|--|
| Insgesamt | Index Dez. 98 = 100 ²⁾ | 14 | Längerfristige Verbindlichkeiten der MFIs | | | | Kredite ³⁾ | | | | | Nettofor- derungen gegenüber Ansässigen außerhalb des Euro- Währungs- gebiets | | |
| | | | Einlagen mit vereinbarter Laufzeit von mehr als 2 Jahren | Einlagen mit vereinbarter Kündigungs- frist von mehr als 3 Monaten | Schuldver- schreibungen von mehr als 2 Jahren | Kapital und Rück- lagen | Kredite an öffent- liche Haus- halte | Kredite an sonstige Nicht-MFIs im Euro- Währungs- gebiet | darunter Direkt- kredite | Index Dez. 98 = 100 ²⁾ | | | | |
| 12 | 13 | 14 | 15 | 16 | 17 | 18 | 19 | 20 | 21 | 22 | 23 | | | |
| 4 620,8 | 103,20 | | 1 127,7 | 111,9 | 1 419,4 | 800,3 | 2 037,3 | 5 937,4 | 5 358,3 | 106,07 | 310,4 | 1999 | Juli | |
| 4 601,7 | 102,72 | | 1 133,7 | 111,0 | 1 425,9 | 799,0 | 2 037,6 | 5 939,3 | 5 353,2 | 105,95 | 277,2 | | Aug. | |
| 4 627,5 | 103,04 | | 1 135,8 | 111,2 | 1 434,1 | 809,5 | 2 058,6 | 5 968,5 | 5 392,8 | 106,77 | 302,3 | | Sept. | |
| 4 649,3 | 103,43 | | 1 140,8 | 110,6 | 1 449,1 | 818,7 | 2 080,0 | 6 014,2 | 5 439,5 | 107,66 | 269,4 | | Okt. | |
| 4 699,1 | 104,43 | | 1 149,8 | 110,7 | 1 458,4 | 823,0 | 2 090,7 | 6 101,2 | 5 504,0 | 108,87 | 264,2 | | Nov. | |
| 4 791,0 | 106,20 | | 1 161,6 | 112,7 | 1 456,1 | 871,0 | 2 058,6 | 6 159,1 | 5 537,2 | 109,58 | 278,5 | | Dez. | |
| 4 800,9 | 106,28 | | 1 163,6 | 111,8 | 1 456,9 | 888,0 | 2 062,3 | 6 207,8 | 5 581,5 | 110,38 | 236,6 | 2000 | Jan. | |
| 4 822,4 | 106,79 | | 1 166,4 | 112,8 | 1 468,8 | 892,1 | 2 066,9 | 6 264,4 | 5 617,3 | 111,10 | 244,8 | | Febr. | |
| 4 862,5 | 107,59 | | 1 164,9 | 113,6 | 1 472,0 | 908,1 | 2 060,4 | 6 367,7 | 5 688,6 | 112,43 | 174,8 | | März | |
| 4 954,4 | 108,51 | | 1 165,1 | 113,2 | 1 492,8 | 918,0 | 2 041,0 | 6 449,4 | 5 749,0 | 113,49 | 196,3 | | April | |
| 4 951,8 | 108,61 | | 1 167,0 | 114,4 | 1 497,2 | 919,2 | 2 023,7 | 6 500,8 | 5 779,1 | 114,06 | 179,2 | | Mai | |
| 4 944,1 | 108,46 | | 1 165,8 | 115,9 | 1 506,9 | 921,0 | 2 002,3 | 6 532,6 | 5 846,3 | 115,26 | 272,6 | | Juni | |
| 4 953,7 | 108,59 | | 1 166,2 | 116,9 | 1 515,7 | 936,8 | 1 974,5 | 6 574,7 | 5 874,6 | 115,73 | 262,1 | | Juli | |
| 4 957,6 | 108,54 | | 1 168,4 | 118,6 | 1 531,5 | 942,8 | 1 950,6 | 6 597,5 | 5 893,1 | 116,04 | 266,0 | | Aug. | |
| 4 957,8 | 108,49 | | 1 169,4 | 120,8 | 1 538,3 | 970,2 | 1 946,4 | 6 686,2 | 5 978,5 | 117,44 | 251,0 | | Sept. | |
| 4 977,9 | 108,79 | | 1 170,4 | 121,6 | 1 556,5 | 977,2 | 1 935,4 | 6 737,1 | 6 021,5 | 118,21 | 243,0 | | Okt. | |
| 5 013,0 | 109,69 | | 1 163,7 | 124,2 | 1 544,9 | 988,6 | 1 939,2 | 6 779,8 | 6 056,8 | 119,03 | 241,3 | | Nov. | |
| 5 082,5 | 111,68 | | 1 169,0 | 126,4 | 1 532,7 | 955,7 | 1 921,2 | 6 818,9 | 6 088,4 | 120,01 | 240,4 | | Dez. | |
| <i>Erweiterung des Euro-Währungsgebiets</i> | | | | | | | | | | | | | | |
| 5 212,3 | | | 1 170,9 | 127,7 | 1 533,3 | 972,2 | 2 004,6 | 6 894,5 | 6 151,6 | | 234,1 | 2001 | 1. Jan. | |
| 5 188,9 | 111,26 | | 1 168,9 | 127,9 | 1 558,5 | 970,6 | 2 001,7 | 6 928,0 | 6 174,0 | 120,47 | 182,9 | 2001 | Jan. ^(p) | |

| M3 | | | Wichtige Gegenposten zu M3 | | | | | | | | | | | |
|---|---|---|--|---|--|----------------------------------|---|---|--------------------------------|---|-------|--|---------------------|--|
| Insgesamt | Verände- rung gegen Vorjahr in % ⁴⁾ | Gleiten- der Drei- monats- durch- schnitt (zen- triert) | Längerfristige Verbindlichkeiten der MFIs | | | | Kredite ³⁾ | | | | | Nettofor- derungen gegenüber Ansässigen außerhalb des Euro- Währungs- gebiets | | |
| | | | Einlagen mit vereinbarter Laufzeit von mehr als 2 Jahren | Einlagen mit vereinbarter Kündigungs- frist von mehr als 3 Monaten | Schuldver- schreibungen von mehr als 2 Jahren | Kapital und Rück- lagen | Kredite an öffent- liche Haus- halte | Kredite an sonstige Nicht-MFIs im Euro- Währungs- gebiet | darunter Direkt- kredite | Verände- rung gegen Vorjahr in % ⁴⁾ | | | | |
| 12 | 13 | 14 | 15 | 16 | 17 | 18 | 19 | 20 | 21 | 22 | 23 | | | |
| -21,4 | 5,8 | 5,9 | 5,7 | -0,9 | 3,4 | 0,7 | 5,6 | 1,7 | -6,0 | 10,1 | -38,1 | 1999 | Aug. | |
| 14,4 | 6,0 | 5,9 | 2,2 | 0,2 | 21,2 | 5,8 | 29,1 | 28,5 | 41,2 | 9,9 | 16,1 | | Sept. | |
| 17,4 | 5,7 | 6,0 | 6,2 | -0,6 | 12,9 | 7,6 | 31,5 | 43,8 | 45,4 | 10,1 | -33,4 | | Okt. | |
| 44,7 | 6,2 | 6,0 | 8,1 | 0,1 | 5,2 | 3,3 | 16,7 | 77,7 | 61,2 | 10,2 | -10,2 | | Nov. | |
| 80,0 | 6,2 | 5,9 | 11,7 | 2,1 | -2,6 | 30,2 | -37,5 | 54,7 | 35,8 | 9,6 | 8,8 | | Dez. | |
| 3,7 | 5,3 | 5,9 | 1,6 | -0,9 | -0,7 | 18,4 | 6,3 | 44,7 | 40,1 | 8,8 | -46,1 | 2000 | Jan. | |
| 22,8 | 6,2 | 6,0 | 1,0 | 1,0 | 11,8 | 5,4 | 4,9 | 55,6 | 36,5 | 9,5 | 7,8 | | Febr. | |
| 36,0 | 6,6 | 6,5 | -2,0 | 0,8 | 2,1 | 14,4 | -2,4 | 96,9 | 67,4 | 9,9 | -75,5 | | März | |
| 41,9 | 6,7 | 6,5 | -0,8 | -0,4 | 14,8 | 9,3 | -19,0 | 70,7 | 53,6 | 10,5 | -21,4 | | April | |
| 4,6 | 6,0 | 6,1 | 1,3 | 1,2 | 7,8 | 3,0 | -13,8 | 49,3 | 28,8 | 10,3 | -15,7 | | Mai | |
| -6,9 | 5,4 | 5,5 | -1,0 | 1,5 | 13,9 | -3,0 | -18,6 | 26,1 | 60,9 | 9,4 | 87,2 | | Juni | |
| 5,7 | 5,2 | 5,4 | -0,8 | 1,4 | 3,5 | 14,9 | -28,0 | 35,8 | 23,6 | 9,1 | -13,7 | | Juli | |
| -2,0 | 5,7 | 5,4 | 1,5 | 1,7 | 8,5 | 6,7 | -18,3 | 19,6 | 15,7 | 9,5 | -0,7 | | Aug. | |
| -2,4 | 5,3 | 5,4 | -2,7 | 2,2 | 2,7 | 19,4 | -7,1 | 76,4 | 71,5 | 10,0 | -24,6 | | Sept. | |
| 13,5 | 5,2 | 5,2 | -0,1 | 0,8 | 10,9 | 5,8 | -13,5 | 49,2 | 38,8 | 9,8 | -10,8 | | Okt. | |
| 41,2 | 5,0 | 5,1 | -5,8 | 2,7 | -5,6 | 12,1 | 5,8 | 49,0 | 42,1 | 9,3 | 1,3 | | Nov. | |
| 91,0 | 5,2 | 5,0 | 8,6 | 2,2 | -3,3 | -28,9 | -11,2 | 59,5 | 49,9 | 9,5 | 14,0 | | Dez. | |
| <i>Erweiterung des Euro-Währungsgebiets</i> | | | | | | | | | | | | | | |
| -19,7 | 4,7 | - | -2,0 | 0,2 | 19,5 | -2,3 | 4,9 | 36,1 | 23,3 | 9,1 | -54,7 | 2001 | Jan. ^(p) | |

3) Die Kredite umfassen Direktkredite an Nicht-MFIs im Euro-Währungsgebiet und Wertpapiere, die von Nicht-MFIs im Euro-Währungsgebiet begeben wurden.

4) Anhand der monatlichen Bestandsveränderungen errechnet; bereinigt um Umgruppierungen, sonstige Neubewertungen, Wechselkursänderungen und andere Bewegungen, die nicht auf Transaktionen basieren. Zur Berechnung der Wachstumsraten siehe „Technischer Hinweis“.

Noch: Tabelle 2.4

Geldmengenaggregate ¹⁾ und Gegenposten

(Mrd € (nicht saisonbereinigt) und, soweit nicht anders angegeben, Veränderung gegen Vorjahr in %)

3. Saisonbereinigter Bestand und Index

| | | M2 | | | | | | | | M3 | | Kredite an sonstige Nicht-MFIs im Euro-Währungsgebiet (ohne öffentliche Haushalte) | |
|---|---------------------|---------|--------|---------------------|--------|--|--------|---------------------|--------|---|--------|--|--------|
| | | M1 | | | | Sonstige kurzfristige Einlagen ³⁾ | | | | Marktfähige Finanzinstrumente ⁴⁾ | | | |
| | | Mrd € | | Index ²⁾ | | Mrd € | | Index ²⁾ | | Mrd € | | Index ²⁾ | |
| | | 1 | 2 | 3 | 4 | 5 | 6 | 7 | 8 | 9 | 10 | 11 | 12 |
| 1999 | Juli | 1 871,7 | 105,07 | 2 138,6 | 100,18 | 4 010,3 | 102,40 | 609,0 | 108,54 | 4 619,3 | 103,17 | 5 338,3 | 105,67 |
| | Aug. | 1 873,6 | 105,13 | 2 139,1 | 100,16 | 4 012,8 | 102,42 | 616,9 | 109,85 | 4 629,6 | 103,35 | 5 371,4 | 106,31 |
| | Sept. | 1 888,0 | 105,97 | 2 137,4 | 100,08 | 4 025,5 | 102,76 | 640,8 | 111,96 | 4 666,3 | 103,91 | 5 403,9 | 106,98 |
| | Okt. | 1 900,0 | 106,59 | 2 145,6 | 100,34 | 4 045,6 | 103,19 | 647,5 | 112,97 | 4 693,1 | 104,41 | 5 448,1 | 107,83 |
| | Nov. | 1 914,3 | 107,30 | 2 145,7 | 100,25 | 4 060,0 | 103,46 | 663,5 | 115,51 | 4 723,6 | 104,97 | 5 508,3 | 108,96 |
| | Dez. | 1 920,4 | 107,62 | 2 147,7 | 100,33 | 4 068,0 | 103,65 | 684,6 | 117,14 | 4 752,6 | 105,35 | 5 520,4 | 109,25 |
| 2000 | Jan. | 1 958,0 | 109,67 | 2 131,6 | 99,54 | 4 089,6 | 104,15 | 689,5 | 117,23 | 4 779,1 | 105,80 | 5 573,4 | 110,22 |
| | Febr. | 1 980,8 | 110,95 | 2 141,6 | 100,07 | 4 122,5 | 105,02 | 696,5 | 118,40 | 4 818,9 | 106,71 | 5 626,4 | 111,28 |
| | März | 1 993,7 | 111,59 | 2 147,9 | 100,31 | 4 141,6 | 105,44 | 719,4 | 122,08 | 4 861,0 | 107,55 | 5 687,9 | 112,42 |
| | April | 2 008,2 | 112,29 | 2 153,7 | 100,46 | 4 162,0 | 105,84 | 763,3 | 121,96 | 4 925,3 | 107,88 | 5 751,0 | 113,53 |
| | Mai | 2 001,2 | 112,09 | 2 162,1 | 100,86 | 4 163,2 | 105,96 | 766,8 | 123,08 | 4 930,0 | 108,14 | 5 792,0 | 114,31 |
| | Juni | 1 985,8 | 111,30 | 2 166,0 | 101,12 | 4 151,8 | 105,75 | 769,2 | 123,14 | 4 921,0 | 107,96 | 5 825,9 | 114,86 |
| | Juli | 1 997,2 | 111,86 | 2 172,6 | 101,36 | 4 169,8 | 106,13 | 780,6 | 124,80 | 4 950,5 | 108,52 | 5 851,9 | 115,28 |
| | Aug. | 2 015,5 | 112,77 | 2 183,7 | 101,79 | 4 199,2 | 106,79 | 788,2 | 125,64 | 4 987,4 | 109,20 | 5 913,7 | 116,44 |
| | Sept. | 2 015,2 | 112,70 | 2 191,7 | 102,11 | 4 207,0 | 106,93 | 791,1 | 126,07 | 4 998,0 | 109,37 | 5 990,4 | 117,68 |
| | Okt. | 2 020,9 | 112,90 | 2 199,1 | 102,34 | 4 220,0 | 107,15 | 809,1 | 128,58 | 5 029,2 | 109,91 | 6 029,2 | 118,36 |
| | Nov. | 2 023,1 | 113,13 | 2 203,7 | 102,65 | 4 226,8 | 107,42 | 815,2 | 129,91 | 5 042,0 | 110,32 | 6 058,6 | 119,07 |
| | Dez. | 2 023,9 | 113,40 | 2 191,9 | 102,37 | 4 215,7 | 107,38 | 824,8 | 133,36 | 5 040,5 | 110,76 | 6 072,9 | 119,71 |
| <i>Erweiterung des Euro-Währungsgebiets</i> | | | | | | | | | | | | | |
| 2001 | 1. Jan. | 2 045,7 | | 2 278,0 | | 4 323,8 | | 846,0 | | 5 169,8 | | 6 136,0 | |
| 2001 | Jan. ^(p) | 2 012,9 | 111,58 | 2 286,3 | 102,75 | 4 299,1 | 106,79 | 876,0 | 138,62 | 5 175,1 | 110,96 | 6 167,8 | 120,35 |

4. Saisonbereinigte Veränderungen ⁵⁾

| | | M2 | | | | | | | | M3 | | Kredite an sonstige Nicht-MFIs im Euro-Währungsgebiet (ohne öffentliche Haushalte) | |
|---|---------------------|-------|------|---------------------------------|------|--|------|---------------------------------|------|---|------|--|-----|
| | | M1 | | | | Sonstige kurzfristige Einlagen ³⁾ | | | | Marktfähige Finanzinstrumente ⁴⁾ | | | |
| | | Mrd € | | Veränderung gegen Vormonat in % | | Mrd € | | Veränderung gegen Vormonat in % | | Mrd € | | Veränderung gegen Vormonat in % | |
| | | 1 | 2 | 3 | 4 | 5 | 6 | 7 | 8 | 9 | 10 | 11 | 12 |
| 1999 | Aug. | 1,2 | 0,1 | -0,4 | 0,0 | 0,7 | 0,0 | 7,3 | 1,2 | 8,0 | 0,2 | 32,3 | 0,6 |
| | Sept. | 14,9 | 0,8 | -1,5 | -0,1 | 13,4 | 0,3 | 11,9 | 1,9 | 25,3 | 0,5 | 34,0 | 0,6 |
| | Okt. | 11,1 | 0,6 | 5,5 | 0,3 | 16,6 | 0,4 | 5,7 | 0,9 | 22,3 | 0,5 | 42,9 | 0,8 |
| | Nov. | 12,6 | 0,7 | -1,9 | -0,1 | 10,7 | 0,3 | 14,6 | 2,3 | 25,3 | 0,5 | 56,9 | 1,0 |
| | Dez. | 5,6 | 0,3 | 1,7 | 0,1 | 7,3 | 0,2 | 9,4 | 1,4 | 16,7 | 0,4 | 14,6 | 0,3 |
| 2000 | Jan. | 36,7 | 1,9 | -17,0 | -0,8 | 19,7 | 0,5 | 0,5 | 0,1 | 20,2 | 0,4 | 48,9 | 0,9 |
| | Febr. | 22,8 | 1,2 | 11,4 | 0,5 | 34,2 | 0,8 | 6,9 | 1,0 | 41,1 | 0,9 | 53,6 | 1,0 |
| | März | 11,5 | 0,6 | 5,0 | 0,2 | 16,5 | 0,4 | 21,6 | 3,1 | 38,1 | 0,8 | 57,7 | 1,0 |
| | April | 12,6 | 0,6 | 3,3 | 0,2 | 15,9 | 0,4 | -0,7 | -0,1 | 15,2 | 0,3 | 56,2 | 1,0 |
| | Mai | -3,7 | -0,2 | 8,5 | 0,4 | 4,8 | 0,1 | 7,0 | 0,9 | 11,8 | 0,2 | 39,7 | 0,7 |
| | Juni | -14,1 | -0,7 | 5,6 | 0,3 | -8,5 | -0,2 | 0,4 | 0,1 | -8,1 | -0,2 | 27,7 | 0,5 |
| | Juli | 10,0 | 0,5 | 5,1 | 0,2 | 15,2 | 0,4 | 10,3 | 1,3 | 25,5 | 0,5 | 21,2 | 0,4 |
| | Aug. | 16,3 | 0,8 | 9,3 | 0,4 | 25,7 | 0,6 | 5,3 | 0,7 | 31,0 | 0,6 | 59,1 | 1,0 |
| | Sept. | -1,3 | -0,1 | 6,8 | 0,3 | 5,5 | 0,1 | 2,7 | 0,3 | 8,1 | 0,2 | 62,7 | 1,1 |
| | Okt. | 3,6 | 0,2 | 5,0 | 0,2 | 8,6 | 0,2 | 15,8 | 2,0 | 24,4 | 0,5 | 34,6 | 0,6 |
| | Nov. | 4,1 | 0,2 | 6,6 | 0,3 | 10,6 | 0,3 | 8,4 | 1,0 | 19,0 | 0,4 | 36,1 | 0,6 |
| | Dez. | 4,8 | 0,2 | -6,1 | -0,3 | -1,3 | 0,0 | 21,7 | 2,7 | 20,3 | 0,4 | 32,6 | 0,5 |
| <i>Erweiterung des Euro-Währungsgebiets</i> | | | | | | | | | | | | | |
| 2001 | Jan. ^(p) | -33,2 | -1,6 | 8,7 | 0,4 | -24,5 | -0,6 | 33,6 | 3,9 | 9,1 | 0,2 | 32,7 | 0,5 |

Quelle: EZB.

1) Siehe Seite 16*, Fußnote 1.

2) Siehe Seite 16*, Fußnote 2. Zur Berechnung der Wachstumsraten siehe „Technischer Hinweis“.

3) Die sonstigen kurzfristigen Einlagen umfassen Einlagen mit einer vereinbarten Laufzeit von bis zu zwei Jahren sowie Einlagen mit einer vereinbarten Kündigungsfrist von bis zu drei Monaten.

4) Die marktfähigen Finanzinstrumente umfassen Reposgeschäfte, Geldmarktfondsanteile und Geldmarktpapiere sowie Schuldverschreibungen mit einer Ursprungslaufzeit von bis zu zwei Jahren.

5) Siehe Seite 17*, Fußnote 4.

Tabelle 2.5

Kredite der MFIs nach Schuldnergruppen, Arten und Ursprungslaufzeiten ¹⁾

(Mrd €; nicht saisonbereinigter Stand am Ende des Berichtszeitraums)

1. Kredite an nichtfinanzielle Sektoren ohne öffentliche Haushalte

| | | Nicht-finanzielle Kapitalgesellschaften ^{2) 3)} | | | Private Haushalte ^{2) 3)} | Konsumentenkredite ⁴⁾ | | | Wohnungsbaukredite ⁴⁾ | | | Sonstige Kredite | | | Private Organisationen ohne Erwerbszweck ²⁾ | |
|------|------------------|--|---------------------------------|------------------|------------------------------------|----------------------------------|---------------------------------|------------------|----------------------------------|---------------------------------|------------------|------------------|---------------------------------|--------------------------------|--|------|
| | | Bis zu 1 Jahr | Mehr als 1 Jahr bis zu 5 Jahren | Mehr als 5 Jahre | | Bis zu 1 Jahr | Mehr als 1 Jahr bis zu 5 Jahren | Mehr als 5 Jahre | Bis zu 1 Jahr | Mehr als 1 Jahr bis zu 5 Jahren | Mehr als 5 Jahre | Bis zu 1 Jahr | Mehr als 1 Jahr bis zu 5 Jahren | Mehr als 5 Jahre ³⁾ | | |
| | | 1 | 2 | 3 | | 4 | 5 | 6 | 7 | 8 | 9 | 10 | 11 | 12 | | 13 |
| 1999 | Q1 | 2 297,8 | 841,3 | 343,9 | 1 112,6 | 2 545,0 | 89,2 | 149,5 | 188,5 | 15,6 | 67,1 | 1 476,5 | 135,2 | 98,1 | 325,3 | 35,8 |
| | Q2 | 2 369,7 | 867,0 | 357,1 | 1 145,5 | 2 614,3 | 87,0 | 155,8 | 194,1 | 19,0 | 63,9 | 1 528,0 | 138,7 | 98,5 | 329,4 | 35,8 |
| | Q3 | 2 387,6 | 854,5 | 369,2 | 1 163,8 | 2 672,7 | 89,5 | 157,9 | 196,6 | 19,7 | 64,5 | 1 575,2 | 136,0 | 96,2 | 337,1 | 36,2 |
| | Q4 | 2 461,3 | 879,4 | 382,7 | 1 199,2 | 2 739,5 | 91,6 | 157,1 | 195,6 | 20,1 | 61,0 | 1 634,4 | 141,9 | 98,5 | 339,3 | 37,4 |
| 2000 | Q1 | 2 535,4 | 922,9 | 401,8 | 1 210,7 | 2 788,3 | 92,5 | 163,3 | 200,5 | 20,4 | 59,3 | 1 668,0 | 141,1 | 100,4 | 342,8 | 39,0 |
| | Q2 | 2 599,3 | 942,5 | 416,5 | 1 240,3 | 2 839,4 | 97,2 | 162,4 | 201,8 | 21,5 | 61,1 | 1 706,9 | 145,1 | 102,2 | 341,3 | 37,6 |
| | Q3 | 2 673,3 | 982,1 | 429,8 | 1 261,4 | 2 903,5 | 100,2 | 166,1 | 208,3 | 22,9 | 63,5 | 1 757,0 | 142,6 | 100,9 | 342,1 | 37,5 |
| | Q4 ⁴⁾ | 2 728,2 | 1 002,8 | 434,6 | 1 290,8 | 2 954,2 | 101,5 | 166,1 | 211,7 | 22,8 | 62,7 | 1 796,4 | 147,0 | 101,8 | 344,3 | 38,3 |

2. Kredite an nichtmonetäre finanzielle Kapitalgesellschaften

| | | Nichtmonetäre Finanzinstitute ohne Versicherungsgesellschaften und Pensionskassen ²⁾ | | | Versicherungsgesellschaften und Pensionskassen ²⁾ | | | | |
|------|------------------|---|---------------------------------|------------------|--|---------------------------------|------------------|-----|-----|
| | | Bis zu 1 Jahr | Mehr als 1 Jahr bis zu 5 Jahren | Mehr als 5 Jahre | Bis zu 1 Jahr | Mehr als 1 Jahr bis zu 5 Jahren | Mehr als 5 Jahre | | |
| | | 16 | 17 | 18 | 19 | 20 | 21 | 22 | 23 |
| 1999 | Q1 | 300,6 | 184,4 | 55,2 | 61,1 | 36,1 | 27,1 | 3,0 | 5,9 |
| | Q2 | 307,1 | 193,1 | 52,2 | 61,8 | 40,4 | 28,9 | 2,7 | 8,8 |
| | Q3 | 299,6 | 182,1 | 53,8 | 63,7 | 42,0 | 33,1 | 2,8 | 6,0 |
| | Q4 | 315,9 | 191,5 | 55,2 | 69,2 | 29,4 | 20,8 | 2,7 | 5,9 |
| 2000 | Q1 | 335,8 | 207,2 | 56,2 | 72,4 | 37,1 | 25,7 | 4,0 | 7,4 |
| | Q2 | 382,0 | 246,2 | 60,8 | 74,9 | 38,9 | 29,2 | 3,8 | 5,8 |
| | Q3 | 386,1 | 247,4 | 64,9 | 73,8 | 33,1 | 25,4 | 2,9 | 4,8 |
| | Q4 ⁴⁾ | 395,4 | 255,6 | 67,7 | 72,1 | 31,7 | 23,3 | 3,5 | 5,0 |

3. Kredite an öffentliche Haushalte

| | | Öffentliche Haushalte ²⁾ | | | | | | | | | | |
|------|------------------|-------------------------------------|--------------------------------|---------------|---------------------------------|------------------|---------------|---------------------------------|------------------|------|-------|--------------------|
| | | Zentralstaaten ⁵⁾ | Sonstige öffentliche Haushalte | | | | | | | | | Sozialversicherung |
| | | | Länder | | | | Gemeinden | | | | | |
| | | | | Bis zu 1 Jahr | Mehr als 1 Jahr bis zu 5 Jahren | Mehr als 5 Jahre | Bis zu 1 Jahr | Mehr als 1 Jahr bis zu 5 Jahren | Mehr als 5 Jahre | | | |
| 24 | 25 | 26 | 27 | 28 | 29 | 30 | 31 | 32 | 33 | 34 | | |
| 1999 | Q1 | 850,6 | 232,2 | 276,7 | 12,1 | 20,9 | 243,7 | 328,9 | 19,8 | 12,6 | 296,5 | 12,8 |
| | Q2 | 850,5 | 223,6 | 279,2 | 11,5 | 20,5 | 247,1 | 329,8 | 20,3 | 10,9 | 298,6 | 17,9 |
| | Q3 | 843,4 | 217,9 | 278,4 | 10,1 | 21,3 | 247,0 | 329,9 | 20,0 | 10,5 | 299,4 | 17,2 |
| | Q4 | 861,6 | 212,3 | 292,9 | 15,0 | 25,1 | 252,7 | 340,4 | 20,7 | 11,7 | 308,0 | 16,2 |
| 2000 | Q1 | 851,9 | 205,2 | 291,9 | 13,2 | 27,4 | 251,3 | 338,5 | 21,3 | 10,8 | 306,4 | 16,3 |
| | Q2 | 847,8 | 198,1 | 290,0 | 9,9 | 28,1 | 252,1 | 339,6 | 21,7 | 11,5 | 306,4 | 20,1 |
| | Q3 | 830,5 | 184,8 | 288,4 | 8,9 | 27,2 | 252,4 | 338,4 | 21,6 | 11,1 | 305,7 | 18,9 |
| | Q4 ⁴⁾ | 848,4 | 182,1 | 297,3 | 13,7 | 28,1 | 255,4 | 352,9 | 24,2 | 12,2 | 316,5 | 16,1 |

Quelle: EZB.

1) Bestände sind nicht um Umgruppierungen, sonstige Neubewertungen oder Wechselkursänderungen bereinigt. Die Angaben sind teilweise geschätzt. Weitere Einzelheiten siehe „Technischer Hinweis“.

2) Die entsprechenden Sektorenschlüssel nach dem ESVG 95 sind: S11 für nichtfinanzielle Kapitalgesellschaften, S14 für private Haushalte, S15 für private Organisationen ohne Erwerbszweck, S123 für nichtmonetäre Finanzinstitute ohne Versicherungsgesellschaften und Pensionskassen (entsprechend den sonstigen Finanzinstituten im ESVG 95; einschließlich Kredit- und Versicherungshilfstätigkeiten, S124), S125 für Versicherungsgesellschaften und Pensionskassen, S13 für öffentliche Haushalte bzw. Staat.

3) Auf Grund der Einführung neuer Meldevorschriften im Januar 1999 sind die Angaben für Zeiträume vor dem ersten Quartal 1999 nicht vollständig mit Angaben für spätere Zeiträume vergleichbar.

4) Die Abgrenzung der Konsumenten- und Wohnungsbaukredite ist im Euro-Währungsgebiet nicht ganz einheitlich.

5) Für Kredite an Zentralstaaten ist keine Aufgliederung nach Laufzeiten verfügbar.

Tabelle 2.6
Einlagen bei MFIs nach Gläubigergruppen und Arten ¹⁾
(Mrd €; nicht saisonbereinigter Stand am Ende des Berichtszeitraums)
1. Einlagen von nichtfinanziellen Sektoren ohne öffentliche Haushalte

| | | Nichtfinanzielle Kapitalgesellschaften ^{2) 3)} | | | | Private Haushalte ^{2) 3)} | | | | | |
|------|-------------------|---|---------------------------|----------------------------------|----------------|------------------------------------|---------------------------|----------------------------------|----------------|---------|------|
| | | Täglich fällig | Mit vereinbarter Laufzeit | Mit vereinbarter Kündigungsfrist | Repo-geschäfte | Täglich fällig | Mit vereinbarter Laufzeit | Mit vereinbarter Kündigungsfrist | Repo-geschäfte | | |
| | | 1 | 2 | 3 | 4 | 5 | 6 | 7 | 8 | 9 | 10 |
| 1999 | Q1 | 750,7 | 400,7 | 299,3 | 23,9 | 26,9 | 3 304,1 | 800,6 | 1 137,7 | 1 324,2 | 41,6 |
| | Q2 | 763,3 | 434,5 | 275,0 | 25,7 | 28,1 | 3 324,4 | 844,3 | 1 110,8 | 1 334,1 | 35,3 |
| | Q3 | 771,6 | 437,6 | 280,6 | 25,9 | 27,4 | 3 316,5 | 847,5 | 1 101,0 | 1 330,9 | 37,1 |
| | Q4 | 798,0 | 453,6 | 292,6 | 24,1 | 27,7 | 3 385,7 | 875,4 | 1 121,6 | 1 344,4 | 44,3 |
| 2000 | Q1 | 815,1 | 447,3 | 305,7 | 24,6 | 37,5 | 3 376,1 | 890,6 | 1 116,0 | 1 321,9 | 47,6 |
| | Q2 | 846,8 | 467,9 | 322,2 | 24,3 | 32,4 | 3 373,4 | 892,0 | 1 120,8 | 1 304,2 | 56,4 |
| | Q3 | 871,7 | 471,2 | 342,8 | 24,9 | 32,9 | 3 360,4 | 877,4 | 1 134,8 | 1 284,5 | 63,7 |
| | Q4 ^(p) | 896,6 | 503,9 | 338,0 | 24,1 | 30,6 | 3 427,8 | 908,1 | 1 157,5 | 1 292,6 | 69,7 |

2. Einlagen von nichtmonetären finanziellen Kapitalgesellschaften

| | | Nichtmonetäre Finanzinstitute ohne Versicherungsgesellschaften und Pensionskassen ^{2) 3)} | | | | Versicherungsgesellschaften und Pensionskassen ²⁾ | | | | | |
|------|-------------------|--|---------------------------|----------------------------------|----------------|--|---------------------------|----------------------------------|----------------|-----|------|
| | | Täglich fällig | Mit vereinbarter Laufzeit | Mit vereinbarter Kündigungsfrist | Repo-geschäfte | Täglich fällig | Mit vereinbarter Laufzeit | Mit vereinbarter Kündigungsfrist | Repo-geschäfte | | |
| | | 1 | 2 | 3 | 4 | 5 | 6 | 7 | 8 | 9 | 10 |
| 1999 | Q1 | 377,9 | 128,6 | 142,4 | 5,4 | 101,5 | 426,2 | 32,2 | 380,1 | 3,0 | 10,9 |
| | Q2 | 403,8 | 135,7 | 165,3 | 5,4 | 97,4 | 430,9 | 36,4 | 380,5 | 3,3 | 10,7 |
| | Q3 | 392,5 | 122,9 | 173,2 | 5,9 | 90,5 | 436,7 | 32,1 | 389,8 | 3,3 | 11,5 |
| | Q4 | 400,0 | 143,4 | 182,1 | 4,7 | 69,8 | 447,8 | 32,3 | 400,4 | 3,3 | 11,9 |
| 2000 | Q1 | 436,9 | 162,4 | 180,5 | 5,6 | 88,4 | 458,9 | 35,4 | 407,1 | 3,2 | 13,1 |
| | Q2 | 426,2 | 164,7 | 179,2 | 5,3 | 77,0 | 460,9 | 34,6 | 411,0 | 3,5 | 11,8 |
| | Q3 | 427,0 | 158,9 | 185,3 | 5,1 | 77,7 | 464,5 | 34,2 | 413,7 | 3,7 | 12,9 |
| | Q4 ^(p) | 436,4 | 157,5 | 196,6 | 5,9 | 76,4 | 479,2 | 41,1 | 418,1 | 3,2 | 16,9 |

3. Einlagen von öffentlichen Haushalten

| | | Öffentliche Haushalte ²⁾ | | | | | | | | | | | | | | | | |
|------|-------------------|-------------------------------------|---------------------------|----------------------------------|----------------|----------------|---------------------------|----------------------------------|----------------|----------------|---------------------------|----------------------------------|----------------|------|------|------|-----|-----|
| | | Zentralstaaten | | Sonstige öffentliche Haushalte | | | | | | | | | | | | | | |
| | | Länder | Gemeinden | | | | Sozialversicherung | | | | | | | | | | | |
| | | Täglich fällig | Mit vereinbarter Laufzeit | Mit vereinbarter Kündigungsfrist | Repo-geschäfte | Täglich fällig | Mit vereinbarter Laufzeit | Mit vereinbarter Kündigungsfrist | Repo-geschäfte | Täglich fällig | Mit vereinbarter Laufzeit | Mit vereinbarter Kündigungsfrist | Repo-geschäfte | | | | | |
| | | 1 | 2 | 3 | 4 | 5 | 6 | 7 | 8 | 9 | 10 | 11 | 12 | 13 | 14 | 15 | 16 | 17 |
| 1999 | Q1 | 256,8 | 133,4 | 25,6 | 7,4 | 17,9 | 0,1 | 0,2 | 53,8 | 24,9 | 24,0 | 3,2 | 1,7 | 44,0 | 16,0 | 26,0 | 1,0 | 1,0 |
| | Q2 | 257,5 | 125,0 | 27,3 | 8,1 | 18,9 | 0,2 | 0,1 | 55,3 | 26,9 | 24,2 | 3,4 | 0,7 | 49,9 | 19,8 | 28,0 | 1,1 | 1,0 |
| | Q3 | 265,0 | 133,3 | 27,8 | 8,7 | 18,7 | 0,1 | 0,2 | 55,3 | 25,2 | 25,6 | 3,4 | 1,1 | 48,6 | 18,7 | 27,6 | 0,9 | 1,5 |
| | Q4 | 283,9 | 142,0 | 31,6 | 10,2 | 21,1 | 0,1 | 0,2 | 59,9 | 27,8 | 27,4 | 3,4 | 1,2 | 50,3 | 17,7 | 31,2 | 0,7 | 0,7 |
| 2000 | Q1 | 273,2 | 130,2 | 28,7 | 8,3 | 20,2 | 0,1 | 0,1 | 59,4 | 26,6 | 27,7 | 3,3 | 1,8 | 54,9 | 20,3 | 32,5 | 0,7 | 1,4 |
| | Q2 | 303,4 | 146,0 | 32,2 | 10,5 | 21,5 | 0,1 | 0,1 | 63,8 | 29,7 | 28,7 | 3,1 | 2,3 | 61,4 | 24,5 | 33,3 | 0,5 | 3,0 |
| | Q3 | 314,2 | 159,3 | 30,8 | 10,0 | 20,6 | 0,1 | 0,1 | 64,3 | 28,4 | 30,8 | 2,9 | 2,1 | 59,9 | 22,9 | 33,4 | 0,5 | 3,1 |
| | Q4 ^(p) | 319,2 | 164,6 | 30,6 | 10,6 | 19,8 | 0,1 | 0,1 | 69,0 | 31,5 | 33,0 | 3,0 | 1,5 | 55,0 | 19,8 | 34,0 | 0,5 | 0,7 |

Quelle: EZB.

- Bestände sind nicht um Umgruppierungen, sonstige Neubewertungen oder Wechselkursänderungen bereinigt. Die Angaben sind teilweise geschätzt. Weitere Einzelheiten siehe „Technischer Hinweis“.
- Die entsprechenden Sektorenschlüssel nach dem ESVG 95 sind: S11 für nichtfinanzielle Kapitalgesellschaften, S14 für private Haushalte, S15 für private Organisationen ohne Erwerbszweck, S123 für nichtmonetäre Finanzinstitute ohne Versicherungsgesellschaften und Pensionskassen (entsprechend den sonstigen Finanzinstituten im ESVG 95; einschließlich Kredit- und Versicherungshilfstätigkeiten, S124), S125 für Versicherungsgesellschaften und Pensionskassen, S13 für öffentliche Haushalte bzw. Staat.
- Auf Grund der Einführung neuer Meldevorschriften im Januar 1999 sind die Angaben für Zeiträume vor dem ersten Quartal 1999 nicht vollständig mit Angaben für spätere Zeiträume vergleichbar.

Tabelle 2.7

Wichtige Forderungen und Verbindlichkeiten der MFIs gegenüber Ansässigen außerhalb des Euro-Währungsgebiets¹⁾

(Mrd €; nicht saisonbereinigter Stand am Ende des Berichtszeitraums)

1. Eurosystem²⁾

| | | Kredite an Ansässige außerhalb des Euro-Währungsgebiets | | | | Wertpapiere ohne Aktien von Ansässigen außerhalb des Euro-Währungsgebiets | | | | Aktien und sonstige Dividendenwerte von Ansässigen außerhalb des Euro-Währungsgebiets | | | Einlagen von Ansässigen außerhalb des Euro-Währungsgebiets | | | |
|------|------------------|---|-------|-----------------------|----------|---|-----------------------|----------|----------------------|---|----------------------|----------|--|-----------------------|----------|-----|
| | | Banken ^{3) 4)} | | Nichtbanken | | Banken ³⁾ | Nichtbanken | | Banken ³⁾ | Sonstige | Banken ³⁾ | Sonstige | Banken ³⁾ | Nichtbanken | | |
| | | | | Öffentliche Haushalte | Sonstige | | Öffentliche Haushalte | Sonstige | | | | | | Öffentliche Haushalte | Sonstige | |
| | | 1 | 2 | 3 | 4 | 5 | 6 | 7 | 8 | 9 | 10 | 11 | 12 | 13 | 14 | 15 |
| 1999 | Q1 | 115,5 | 104,2 | 8,4 | 2,9 | 186,8 | 3,9 | 180,1 | 2,9 | 0,4 | 0,1 | 0,3 | 92,6 | 89,7 | 1,1 | 1,8 |
| | Q2 | 194,3 | 177,5 | 13,1 | 3,7 | 179,9 | 4,5 | 171,6 | 3,8 | 0,4 | 0,1 | 0,3 | 166,0 | 162,9 | 0,8 | 2,2 |
| | Q3 | 111,1 | 102,0 | 6,8 | 2,3 | 181,0 | 4,0 | 172,9 | 4,1 | 0,4 | 0,1 | 0,3 | 83,3 | 80,6 | 1,1 | 1,5 |
| | Q4 | 62,3 | 48,3 | 10,5 | 3,5 | 200,2 | 5,7 | 190,7 | 3,8 | 0,6 | 0,1 | 0,5 | 43,9 | 39,8 | 1,0 | 3,2 |
| 2000 | Q1 | 92,1 | 81,0 | 8,9 | 2,2 | 208,0 | 4,8 | 197,5 | 5,7 | 0,5 | 0,1 | 0,4 | 69,0 | 66,7 | 0,9 | 1,4 |
| | Q2 | 106,3 | 93,2 | 10,3 | 2,7 | 206,9 | 4,5 | 198,3 | 4,0 | 0,4 | 0,1 | 0,3 | 86,1 | 82,8 | 1,3 | 2,0 |
| | Q3 | 85,7 | 74,7 | 8,2 | 2,7 | 227,2 | 5,3 | 216,5 | 5,5 | 1,0 | 0,1 | 0,9 | 68,8 | 64,6 | 1,8 | 2,4 |
| | Q4 ⁴⁾ | 39,7 | 30,4 | 7,0 | 2,3 | 208,6 | 5,2 | 198,5 | 4,9 | 1,0 | 0,1 | 0,9 | 24,2 | 19,9 | 2,0 | 2,2 |

2. MFIs (ohne Eurosystem)

| | | Kredite an Ansässige außerhalb des Euro-Währungsgebiets | | | | Wertpapiere ohne Aktien von Ansässigen außerhalb des Euro-Währungsgebiets | | | | Aktien und sonstige Dividendenwerte von Ansässigen außerhalb des Euro-Währungsgebiets | | | Einlagen von Ansässigen außerhalb des Euro-Währungsgebiets | | | |
|------|------------------|---|-------|-----------------------|----------|---|-----------------------|----------|----------------------|---|----------------------|----------|--|-----------------------|----------|-------|
| | | Banken ^{3) 4)} | | Nichtbanken | | Banken ³⁾ | Nichtbanken | | Banken ³⁾ | Sonstige | Banken ³⁾ | Sonstige | Banken ³⁾ | Nichtbanken | | |
| | | | | Öffentliche Haushalte | Sonstige | | Öffentliche Haushalte | Sonstige | | | | | | Öffentliche Haushalte | Sonstige | |
| | | 1 | 2 | 3 | 4 | 5 | 6 | 7 | 8 | 9 | 10 | 11 | 12 | 13 | 14 | 15 |
| 1999 | Q1 | 1 283,3 | 908,4 | 64,0 | 310,9 | 301,0 | 79,5 | 104,5 | 117,0 | 58,8 | 22,6 | 36,3 | 1 633,2 | 1 215,8 | 70,8 | 346,5 |
| | Q2 | 1 264,8 | 860,5 | 66,9 | 337,4 | 321,9 | 86,9 | 100,2 | 134,8 | 76,0 | 33,1 | 43,0 | 1 683,2 | 1 227,5 | 62,3 | 393,3 |
| | Q3 | 1 270,0 | 861,9 | 67,3 | 340,8 | 320,8 | 88,4 | 89,3 | 143,1 | 78,5 | 39,5 | 39,0 | 1 706,4 | 1 245,7 | 62,2 | 398,4 |
| | Q4 | 1 300,2 | 876,0 | 68,3 | 355,8 | 340,0 | 94,2 | 89,1 | 156,7 | 82,4 | 37,9 | 44,5 | 1 794,4 | 1 293,7 | 72,1 | 428,6 |
| 2000 | Q1 | 1 353,1 | 903,4 | 70,5 | 379,2 | 371,1 | 109,2 | 99,8 | 162,2 | 100,4 | 46,6 | 53,9 | 2 013,1 | 1 458,6 | 71,2 | 483,3 |
| | Q2 | 1 367,3 | 928,8 | 70,6 | 367,9 | 415,9 | 134,2 | 109,9 | 171,7 | 107,1 | 50,5 | 56,6 | 1 980,3 | 1 421,9 | 74,4 | 484,1 |
| | Q3 | 1 431,5 | 953,9 | 71,0 | 406,5 | 443,9 | 147,1 | 110,7 | 186,1 | 123,8 | 56,7 | 67,1 | 2 129,8 | 1 508,1 | 80,7 | 541,0 |
| | Q4 ⁴⁾ | 1 449,9 | 962,7 | 74,1 | 413,1 | 440,4 | 147,7 | 95,4 | 197,3 | 127,7 | 61,6 | 66,1 | 2 128,0 | 1 517,1 | 83,9 | 527,1 |

3. MFIs (einschließlich Eurosystem)

| | | Kredite an Ansässige außerhalb des Euro-Währungsgebiets | | | | Wertpapiere ohne Aktien von Ansässigen außerhalb des Euro-Währungsgebiets | | | | Aktien und sonstige Dividendenwerte von Ansässigen außerhalb des Euro-Währungsgebiets | | | Einlagen von Ansässigen außerhalb des Euro-Währungsgebiets | | | |
|------|------------------|---|---------|-----------------------|----------|---|-----------------------|----------|----------------------|---|----------------------|----------|--|-----------------------|----------|-------|
| | | Banken ^{3) 4)} | | Nichtbanken | | Banken ³⁾ | Nichtbanken | | Banken ³⁾ | Sonstige | Banken ³⁾ | Sonstige | Banken ³⁾ | Nichtbanken | | |
| | | | | Öffentliche Haushalte | Sonstige | | Öffentliche Haushalte | Sonstige | | | | | | Öffentliche Haushalte | Sonstige | |
| | | 1 | 2 | 3 | 4 | 5 | 6 | 7 | 8 | 9 | 10 | 11 | 12 | 13 | 14 | 15 |
| 1999 | Q1 | 1 398,8 | 1 012,6 | 72,4 | 313,8 | 487,8 | 83,4 | 284,6 | 119,9 | 59,2 | 22,7 | 36,6 | 1 725,8 | 1 305,5 | 71,9 | 348,4 |
| | Q2 | 1 459,1 | 1 038,0 | 80,0 | 341,1 | 501,8 | 91,4 | 271,8 | 138,6 | 76,4 | 33,1 | 43,3 | 1 849,1 | 1 390,4 | 63,2 | 395,5 |
| | Q3 | 1 381,1 | 963,9 | 74,0 | 343,1 | 501,8 | 92,4 | 262,2 | 147,2 | 78,9 | 39,6 | 39,3 | 1 789,6 | 1 326,3 | 63,3 | 400,0 |
| | Q4 | 1 362,5 | 924,3 | 78,8 | 359,4 | 540,2 | 99,9 | 279,8 | 160,5 | 82,9 | 38,0 | 45,0 | 1 838,3 | 1 333,5 | 73,1 | 431,7 |
| 2000 | Q1 | 1 445,2 | 984,3 | 79,4 | 381,5 | 579,1 | 114,0 | 297,2 | 167,9 | 100,9 | 46,6 | 54,3 | 2 082,1 | 1 525,2 | 72,1 | 484,7 |
| | Q2 | 1 473,6 | 1 022,0 | 81,0 | 370,6 | 622,8 | 138,8 | 308,3 | 175,7 | 107,5 | 50,6 | 56,9 | 2 066,5 | 1 504,7 | 75,7 | 486,1 |
| | Q3 | 1 517,2 | 1 028,7 | 79,2 | 409,3 | 671,2 | 152,4 | 327,2 | 191,6 | 124,8 | 56,8 | 67,9 | 2 198,6 | 1 572,7 | 82,5 | 543,4 |
| | Q4 ⁴⁾ | 1 489,6 | 993,1 | 81,1 | 415,5 | 648,9 | 152,9 | 293,9 | 202,2 | 128,6 | 61,7 | 67,0 | 2 152,2 | 1 537,0 | 85,9 | 529,3 |

Quelle: EZB.

- 1) Bestände sind nicht um Umgruppierungen, sonstige Neubewertungen oder Wechselkursänderungen bereinigt. Die Angaben sind teilweise geschätzt. Weitere Einzelheiten siehe „Technischer Hinweis“.
- 2) Auf Grund der Einführung neuer Meldevorschriften im Januar 1999 kam es bei den Zahlen des ersten Quartals 1999 zu bedeutenden statistischen Brüchen.
- 3) Der Begriff „Banken“ bezeichnet in dieser Tabelle MFI-ähnliche Institute, die außerhalb des Euro-Währungsgebiets ansässig sind.
- 4) Einschließlich Einlagen von MFIs bei Banken außerhalb des Euro-Währungsgebiets.

Tabelle 2.8

Ausgewählte Passiva und Aktiva der MFIs im Euro-Währungsgebiet nach Währungen¹⁾

(Mrd €; nicht saisonbereinigter Stand am Ende des Berichtszeitraums)

Passiva

1. Einlagen von Ansässigen im Euro-Währungsgebiet

| | MFIs | | | | | | | | Nicht-MFIs | | | | | | | | |
|------|-------------------|--------------------|---------------------|------------------|-------|-------|------|----------|----------------|--------------------|---------------------|------------------|-------|-------|------|----------|------|
| | Alle Währungen | Euro ²⁾ | Übrige EU-Währungen | Andere Währungen | USD | JPY | CHF | Sonstige | Alle Währungen | Euro ²⁾ | Übrige EU-Währungen | Andere Währungen | USD | JPY | CHF | Sonstige | |
| | | | | | | | | | | | | | | | | | 1 |
| 1999 | Q1 | 3 907,9 | 3 457,6 | 72,6 | 377,7 | 272,5 | 23,6 | 56,7 | 24,9 | 5 107,4 | 4 861,3 | 97,1 | 149,1 | 97,5 | 26,6 | 15,1 | 9,9 |
| | Q2 | 4 144,1 | 3 716,0 | 71,9 | 356,1 | 257,5 | 20,7 | 53,4 | 24,5 | 5 172,8 | 4 912,3 | 105,2 | 155,3 | 104,9 | 26,9 | 13,1 | 10,4 |
| | Q3 | 3 870,9 | 3 435,9 | 74,2 | 360,8 | 255,5 | 24,9 | 58,2 | 22,2 | 5 177,3 | 4 914,5 | 108,9 | 153,9 | 103,9 | 27,4 | 12,4 | 10,1 |
| | Q4 | 3 894,1 | 3 456,8 | 65,6 | 371,6 | 266,9 | 30,0 | 54,9 | 19,8 | 5 309,2 | 5 040,6 | 108,5 | 160,1 | 110,2 | 26,5 | 11,9 | 11,6 |
| 2000 | Q1 | 3 958,3 | 3 496,3 | 73,8 | 388,2 | 271,3 | 32,9 | 60,7 | 23,2 | 5 353,1 | 5 074,1 | 111,7 | 167,2 | 115,9 | 27,9 | 12,1 | 11,4 |
| | Q2 | 4 084,5 | 3 620,9 | 73,8 | 389,7 | 270,8 | 35,3 | 62,5 | 21,1 | 5 405,1 | 5 110,6 | 116,5 | 178,0 | 125,9 | 28,5 | 13,4 | 10,3 |
| | Q3 | 3 970,5 | 3 485,3 | 74,7 | 410,5 | 285,7 | 38,8 | 65,1 | 20,9 | 5 434,7 | 5 127,5 | 122,2 | 185,0 | 134,1 | 27,1 | 12,6 | 11,1 |
| | Q4 ^(p) | 3 955,3 | 3 515,1 | 67,7 | 372,5 | 261,2 | 34,2 | 60,2 | 16,9 | 5 552,7 | 5 257,7 | 121,4 | 173,6 | 125,9 | 25,3 | 11,0 | 11,4 |

2. Einlagen von Ansässigen außerhalb des Euro-Währungsgebiets

| | Banken ³⁾ | | | | | | | | Nichtbanken | | | | | | | | |
|------|----------------------|--------------------|---------------------|------------------|-------|-------|------|----------|----------------|--------------------|---------------------|------------------|-------|-------|------|----------|------|
| | Alle Währungen | Euro ²⁾ | Übrige EU-Währungen | Andere Währungen | USD | JPY | CHF | Sonstige | Alle Währungen | Euro ²⁾ | Übrige EU-Währungen | Andere Währungen | USD | JPY | CHF | Sonstige | |
| | | | | | | | | | | | | | | | | | 1 |
| 1999 | Q1 | 1 305,5 | 561,3 | 128,4 | 615,8 | 488,5 | 48,3 | 53,1 | 26,0 | 420,3 | 186,6 | 39,3 | 194,4 | 156,0 | 15,1 | 13,5 | 9,7 |
| | Q2 | 1 390,4 | 617,3 | 127,4 | 645,8 | 522,5 | 39,2 | 52,7 | 31,4 | 458,7 | 201,8 | 42,4 | 214,5 | 176,3 | 15,3 | 11,9 | 11,0 |
| | Q3 | 1 326,3 | 564,0 | 129,4 | 632,9 | 509,8 | 40,0 | 53,8 | 29,3 | 463,3 | 209,2 | 43,8 | 210,3 | 167,5 | 19,7 | 11,4 | 11,6 |
| | Q4 | 1 333,5 | 533,8 | 114,6 | 685,1 | 561,6 | 44,9 | 50,7 | 27,8 | 504,7 | 219,8 | 46,3 | 238,6 | 195,4 | 18,4 | 13,0 | 11,8 |
| 2000 | Q1 | 1 525,2 | 601,1 | 155,8 | 768,4 | 608,3 | 64,8 | 65,4 | 29,9 | 556,8 | 244,5 | 53,5 | 258,9 | 211,3 | 22,3 | 12,3 | 13,0 |
| | Q2 | 1 504,7 | 598,4 | 137,3 | 769,0 | 611,3 | 60,5 | 62,9 | 34,3 | 561,7 | 243,3 | 54,8 | 263,6 | 213,6 | 22,7 | 15,7 | 11,7 |
| | Q3 | 1 572,7 | 610,5 | 146,5 | 815,8 | 657,9 | 63,0 | 63,2 | 31,8 | 625,9 | 255,1 | 62,8 | 308,0 | 257,2 | 23,6 | 14,3 | 12,9 |
| | Q4 ^(p) | 1 537,0 | 591,7 | 138,2 | 807,1 | 665,3 | 49,5 | 62,6 | 29,7 | 615,2 | 258,3 | 66,7 | 290,2 | 242,2 | 21,2 | 13,0 | 13,8 |

3. Schuldverschreibungen und Geldmarktpapiere von MFIs im Euro-Währungsgebiet

| | Schuldverschreibungen | | | | | | | | Geldmarktpapiere | | | | | | | | |
|------|-----------------------|--------------------|---------------------|------------------|-------|-------|------|----------|------------------|--------------------|---------------------|------------------|------|------|-----|----------|-----|
| | Alle Währungen | Euro ²⁾ | Übrige EU-Währungen | Andere Währungen | USD | JPY | CHF | Sonstige | Alle Währungen | Euro ²⁾ | Übrige EU-Währungen | Andere Währungen | USD | JPY | CHF | Sonstige | |
| | | | | | | | | | | | | | | | | | 1 |
| 1999 | Q1 | 2 206,5 | 1 970,1 | 31,8 | 204,7 | 119,0 | 39,3 | 30,6 | 15,7 | 185,4 | 169,8 | 0,7 | 14,9 | 12,5 | 0,8 | 1,4 | 0,2 |
| | Q2 | 2 282,9 | 2 030,3 | 37,0 | 215,5 | 125,5 | 40,3 | 32,2 | 17,4 | 188,1 | 170,3 | 1,5 | 16,3 | 12,8 | 1,5 | 1,7 | 0,4 |
| | Q3 | 2 343,7 | 2 083,7 | 39,5 | 220,6 | 126,7 | 45,8 | 31,1 | 16,9 | 207,5 | 187,8 | 1,8 | 17,8 | 11,6 | 3,2 | 2,4 | 0,6 |
| | Q4 | 2 378,6 | 2 112,8 | 40,5 | 225,3 | 126,9 | 50,5 | 30,6 | 17,2 | 245,4 | 220,5 | 1,8 | 23,1 | 15,4 | 4,2 | 2,3 | 1,2 |
| 2000 | Q1 | 2 437,3 | 2 151,2 | 43,5 | 242,5 | 134,5 | 55,6 | 33,7 | 18,8 | 250,5 | 226,0 | 1,8 | 22,7 | 14,5 | 4,6 | 2,0 | 1,7 |
| | Q2 | 2 493,9 | 2 196,6 | 40,9 | 256,4 | 143,8 | 60,5 | 33,7 | 18,4 | 262,8 | 234,9 | 1,4 | 26,4 | 17,2 | 5,4 | 2,5 | 1,4 |
| | Q3 | 2 566,0 | 2 237,7 | 48,1 | 280,2 | 156,2 | 67,1 | 37,4 | 19,6 | 272,2 | 233,6 | 2,2 | 36,4 | 26,6 | 5,7 | 2,8 | 1,3 |
| | Q4 ^(p) | 2 575,7 | 2 255,1 | 46,6 | 274,1 | 158,8 | 59,6 | 35,5 | 20,2 | 261,5 | 215,2 | 2,1 | 44,2 | 34,4 | 5,3 | 2,9 | 1,6 |

Quelle: EZB.

- 1) Bestände sind nicht um Umgruppierungen, sonstige Neubewertungen oder Wechselkursänderungen bereinigt. Die Angaben sind teilweise geschätzt. Weitere Einzelheiten siehe „Technischer Hinweis“.
- 2) Einschließlich in den nationalen Währungseinheiten des Euro angegebener Positionen.
- 3) Der Begriff „Banken“ bezeichnet in dieser Tabelle MFI-ähnliche Institute, die außerhalb des Euro-Währungsgebiets ansässig sind.

Aktiva

4. Kredite an Ansässige im Euro-Währungsgebiet

| | | MFIs | | | | | | | Nicht-MFIs | | | | | | | | |
|------|-------------------|----------------|--------------------|---------------------|------------------|-----|-----|----------|----------------|--------------------|---------------------|------------------|-------|-------|----------|------|-----|
| | | Alle Währungen | Euro ²⁾ | Übrige EU-Währungen | Andere Währungen | | | | Alle Währungen | Euro ²⁾ | Übrige EU-Währungen | Andere Währungen | | | | | |
| | | | | | USD | JPY | CHF | Sonstige | | | | USD | JPY | CHF | Sonstige | | |
| 1 | 2 | 3 | 4 | 5 | 6 | 7 | 8 | 9 | 10 | 11 | 12 | 13 | 14 | 15 | 16 | | |
| 1999 | Q1 | 3 870,6 | - | - | - | - | - | - | - | 6 061,8 | 5 813,1 | 59,2 | 189,5 | 105,7 | 22,7 | 54,1 | 7,0 |
| | Q2 | 4 103,7 | - | - | - | - | - | - | - | 6 213,7 | 5 949,8 | 61,9 | 202,0 | 114,0 | 24,0 | 57,7 | 6,3 |
| | Q3 | 3 827,3 | - | - | - | - | - | - | - | 6 277,3 | 6 003,4 | 63,4 | 210,5 | 112,8 | 29,3 | 61,9 | 6,6 |
| | Q4 | 3 851,3 | - | - | - | - | - | - | - | 6 438,1 | 6 151,9 | 65,2 | 221,0 | 119,5 | 33,6 | 63,7 | 4,2 |
| 2000 | Q1 | 3 948,9 | - | - | - | - | - | - | - | 6 579,8 | 6 261,2 | 74,3 | 244,3 | 132,0 | 40,2 | 67,9 | 4,3 |
| | Q2 | 4 039,5 | - | - | - | - | - | - | - | 6 736,1 | 6 388,3 | 78,7 | 269,1 | 148,8 | 43,3 | 72,2 | 4,8 |
| | Q3 | 3 949,5 | - | - | - | - | - | - | - | 6 854,1 | 6 485,4 | 80,2 | 288,5 | 160,4 | 49,6 | 74,2 | 4,3 |
| | Q4 ^(p) | 3 929,0 | - | - | - | - | - | - | - | 6 981,9 | 6 619,8 | 81,3 | 280,8 | 155,9 | 45,4 | 74,8 | 4,8 |

5. Wertpapiere ohne Aktien von Ansässigen im Euro-Währungsgebiet

| | | Von MFIs begeben | | | | | | | Von Nicht-MFIs begeben | | | | | | | | |
|------|-------------------|------------------|--------------------|---------------------|------------------|------|-----|----------|------------------------|--------------------|---------------------|------------------|------|------|----------|-----|-----|
| | | Alle Währungen | Euro ²⁾ | Übrige EU-Währungen | Andere Währungen | | | | Alle Währungen | Euro ²⁾ | Übrige EU-Währungen | Andere Währungen | | | | | |
| | | | | | USD | JPY | CHF | Sonstige | | | | USD | JPY | CHF | Sonstige | | |
| 1 | 2 | 3 | 4 | 5 | 6 | 7 | 8 | 9 | 10 | 11 | 12 | 13 | 14 | 15 | 16 | | |
| 1999 | Q1 | 763,4 | 727,6 | 8,4 | 27,4 | 18,3 | 5,6 | 1,8 | 1,8 | 1 421,4 | 1 388,9 | 38,2 | 34,5 | 18,8 | 12,9 | 1,6 | 1,3 |
| | Q2 | 802,7 | 768,4 | 6,6 | 27,7 | 18,9 | 5,3 | 1,6 | 1,9 | 1 432,3 | 1 402,1 | 40,8 | 33,3 | 18,0 | 12,8 | 1,3 | 1,1 |
| | Q3 | 830,3 | 796,1 | 7,6 | 26,6 | 17,1 | 5,4 | 2,0 | 2,2 | 1 446,0 | 1 415,7 | 40,9 | 33,4 | 16,9 | 13,8 | 1,6 | 1,2 |
| | Q4 | 830,4 | 795,7 | 8,1 | 26,6 | 17,4 | 5,0 | 2,5 | 1,6 | 1 438,6 | 1 406,0 | 44,2 | 31,3 | 14,6 | 14,1 | 1,2 | 1,4 |
| 2000 | Q1 | 871,9 | 834,7 | 11,6 | 25,5 | 16,5 | 5,0 | 2,4 | 1,7 | 1 449,6 | 1 417,1 | 44,2 | 31,6 | 15,5 | 13,9 | 1,2 | 1,1 |
| | Q2 | 897,5 | 858,1 | 12,5 | 26,9 | 17,8 | 4,9 | 2,6 | 1,7 | 1 411,0 | 1 377,3 | 49,8 | 31,7 | 16,1 | 13,0 | 1,6 | 1,0 |
| | Q3 | 943,4 | 898,7 | 10,6 | 34,1 | 24,5 | 5,3 | 2,5 | 1,9 | 1 386,6 | 1 353,3 | 48,3 | 33,6 | 18,0 | 13,6 | 1,2 | 0,9 |
| | Q4 ^(p) | 932,1 | 891,9 | 11,0 | 29,2 | 20,5 | 4,7 | 2,3 | 1,7 | 1 352,5 | 1 318,8 | 47,5 | 32,8 | 18,5 | 12,4 | 1,0 | 0,9 |

6. Kredite an Ansässige außerhalb des Euro-Währungsgebiets

| | | Banken ³⁾ | | | | | | | Nichtbanken | | | | | | | | |
|------|-------------------|----------------------|--------------------|---------------------|------------------|-------|------|----------|----------------|--------------------|---------------------|------------------|-------|-------|----------|------|-----|
| | | Alle Währungen | Euro ²⁾ | Übrige EU-Währungen | Andere Währungen | | | | Alle Währungen | Euro ²⁾ | Übrige EU-Währungen | Andere Währungen | | | | | |
| | | | | | USD | JPY | CHF | Sonstige | | | | USD | JPY | CHF | Sonstige | | |
| 1 | 2 | 3 | 4 | 5 | 6 | 7 | 8 | 9 | 10 | 11 | 12 | 13 | 14 | 15 | 16 | | |
| 1999 | Q1 | 1 012,6 | 478,2 | 78,0 | 456,4 | 333,4 | 50,8 | 27,2 | 44,9 | 386,2 | 137,7 | 28,6 | 219,9 | 191,3 | 7,4 | 13,0 | 8,1 |
| | Q2 | 1 038,0 | 529,8 | 76,5 | 431,7 | 318,9 | 41,4 | 26,5 | 44,8 | 421,1 | 142,8 | 35,7 | 242,6 | 210,7 | 7,6 | 15,0 | 9,2 |
| | Q3 | 963,9 | 449,5 | 82,5 | 431,9 | 312,7 | 45,1 | 29,3 | 44,9 | 417,2 | 147,7 | 36,5 | 232,9 | 196,9 | 10,5 | 16,8 | 8,6 |
| | Q4 | 924,3 | 393,6 | 78,3 | 452,4 | 335,7 | 52,8 | 30,8 | 33,1 | 438,2 | 140,7 | 40,2 | 257,3 | 220,3 | 12,3 | 18,6 | 6,0 |
| 2000 | Q1 | 984,3 | 433,9 | 99,0 | 451,4 | 327,8 | 52,6 | 33,8 | 37,3 | 460,9 | 147,6 | 39,9 | 273,4 | 232,6 | 14,9 | 19,7 | 6,2 |
| | Q2 | 1 022,0 | 474,3 | 95,7 | 452,1 | 331,9 | 47,6 | 34,5 | 38,1 | 451,6 | 142,2 | 40,3 | 269,1 | 228,0 | 13,8 | 20,5 | 6,8 |
| | Q3 | 1 028,7 | 458,4 | 94,6 | 475,7 | 358,8 | 45,3 | 35,2 | 36,5 | 488,5 | 149,2 | 43,7 | 295,6 | 252,6 | 14,2 | 22,1 | 6,8 |
| | Q4 ^(p) | 993,1 | 419,1 | 95,1 | 478,9 | 364,6 | 45,6 | 34,7 | 34,0 | 496,5 | 156,6 | 43,3 | 296,6 | 253,6 | 11,4 | 24,4 | 7,2 |

7. Wertpapiere ohne Aktien von Ansässigen außerhalb des Euro-Währungsgebiets

| | | Von Banken ³⁾ begeben | | | | | | | Von Nichtbanken begeben | | | | | | | | |
|------|-------------------|----------------------------------|--------------------|---------------------|------------------|------|-----|----------|-------------------------|--------------------|---------------------|------------------|-------|-------|----------|-----|------|
| | | Alle Währungen | Euro ²⁾ | Übrige EU-Währungen | Andere Währungen | | | | Alle Währungen | Euro ²⁾ | Übrige EU-Währungen | Andere Währungen | | | | | |
| | | | | | USD | JPY | CHF | Sonstige | | | | USD | JPY | CHF | Sonstige | | |
| 1 | 2 | 3 | 4 | 5 | 6 | 7 | 8 | 9 | 10 | 11 | 12 | 13 | 14 | 15 | 16 | | |
| 1999 | Q1 | 83,4 | 29,6 | 7,1 | 46,7 | 35,1 | 5,8 | 2,0 | 3,7 | 404,5 | 77,1 | 22,7 | 304,7 | 259,2 | 22,2 | 6,1 | 17,1 |
| | Q2 | 91,4 | 33,6 | 7,3 | 50,4 | 39,2 | 5,8 | 2,2 | 3,3 | 410,4 | 93,5 | 24,7 | 292,3 | 254,8 | 21,8 | 6,5 | 9,2 |
| | Q3 | 92,4 | 36,3 | 7,0 | 49,0 | 38,5 | 5,9 | 1,8 | 2,8 | 409,4 | 97,1 | 26,4 | 285,9 | 249,3 | 25,0 | 4,1 | 7,5 |
| | Q4 | 99,9 | 40,5 | 7,7 | 51,8 | 39,9 | 6,9 | 1,9 | 3,2 | 440,3 | 109,4 | 25,0 | 305,9 | 268,9 | 24,2 | 4,2 | 8,6 |
| 2000 | Q1 | 114,0 | 44,4 | 8,1 | 61,5 | 48,0 | 6,9 | 2,2 | 4,5 | 465,1 | 103,9 | 29,6 | 331,5 | 288,0 | 28,4 | 5,7 | 9,5 |
| | Q2 | 138,8 | 50,1 | 13,1 | 75,5 | 61,2 | 7,0 | 2,2 | 5,1 | 484,0 | 105,6 | 30,0 | 348,4 | 306,2 | 28,2 | 4,5 | 9,5 |
| | Q3 | 152,4 | 50,6 | 16,5 | 85,3 | 72,1 | 7,1 | 2,2 | 3,9 | 518,8 | 120,0 | 33,9 | 364,9 | 319,4 | 32,1 | 4,2 | 9,2 |
| | Q4 ^(p) | 152,9 | 49,7 | 18,8 | 84,5 | 72,4 | 6,4 | 1,7 | 3,9 | 496,0 | 124,1 | 36,4 | 335,5 | 294,6 | 28,2 | 3,8 | 8,9 |

3 Finanzmärkte und Zinsen im Euro-Währungsgebiet

Tabelle 3.1

Geldmarktsätze ¹⁾

(in % p. a.)

| | Euro-Währungsgebiet ⁴⁾ | | | | | Vereinigte Staaten ⁶⁾ | Japan ⁶⁾ |
|---|-----------------------------------|-----------------------------|------------------------------|-------------------------------|-------------------------------|----------------------------------|---------------------|
| | Tagesgeld ²⁾³⁾ | Einmonatsgeld ⁵⁾ | Dreimonatsgeld ⁵⁾ | Sechsmonatsgeld ⁵⁾ | Zwölfmonatsgeld ⁵⁾ | Dreimonatsgeld | Dreimonatsgeld |
| | 1 | 2 | 3 | 4 | 5 | 6 | 7 |
| 1996 | 4,04 | 4,95 | 4,92 | 4,89 | 4,93 | 5,51 | 0,57 |
| 1997 | 3,98 | 4,23 | 4,24 | 4,25 | 4,28 | 5,76 | 0,62 |
| 1998 | 3,09 | 3,84 | 3,83 | 3,78 | 3,77 | 5,57 | 0,66 |
| 1999 | 2,74 | 2,86 | 2,96 | 3,06 | 3,19 | 5,42 | 0,22 |
| 2000 | 4,12 | 4,24 | 4,40 | 4,55 | 4,78 | 6,53 | 0,28 |
| 2000 Febr. | 3,28 | 3,36 | 3,54 | 3,73 | 4,11 | 6,10 | 0,13 |
| 2000 März | 3,51 | 3,59 | 3,75 | 3,94 | 4,27 | 6,20 | 0,14 |
| 2000 April | 3,69 | 3,80 | 3,93 | 4,09 | 4,37 | 6,31 | 0,12 |
| 2000 Mai | 3,92 | 4,15 | 4,35 | 4,53 | 4,84 | 6,75 | 0,10 |
| 2000 Juni | 4,29 | 4,37 | 4,50 | 4,68 | 4,96 | 6,79 | 0,13 |
| 2000 Juli | 4,31 | 4,41 | 4,58 | 4,84 | 5,11 | 6,73 | 0,22 |
| 2000 Aug. | 4,42 | 4,57 | 4,78 | 5,01 | 5,25 | 6,69 | 0,32 |
| 2000 Sept. | 4,59 | 4,70 | 4,85 | 5,04 | 5,22 | 6,67 | 0,41 |
| 2000 Okt. | 4,76 | 4,85 | 5,04 | 5,10 | 5,22 | 6,78 | 0,52 |
| 2000 Nov. | 4,83 | 4,92 | 5,09 | 5,13 | 5,19 | 6,75 | 0,55 |
| 2000 Dez. | 4,83 | 4,94 | 4,93 | 4,91 | 4,87 | 6,54 | 0,62 |
| <i>Erweiterung des Euro-Währungsgebiets</i> | | | | | | | |
| 2001 Jan. | 4,75 | 4,81 | 4,77 | 4,68 | 4,58 | 5,73 | 0,50 |
| 2001 Febr. | 4,99 | 4,80 | 4,76 | 4,67 | 4,59 | 5,35 | 0,41 |
| 2001 2. Febr. | 4,77 | 4,78 | 4,72 | 4,64 | 4,54 | 5,40 | 0,48 |
| 2001 9. | 4,76 | 4,78 | 4,73 | 4,66 | 4,59 | 5,41 | 0,41 |
| 2001 16. | 5,01 | 4,79 | 4,75 | 4,68 | 4,62 | 5,41 | 0,39 |
| 2001 23. | 5,08 | 4,82 | 4,81 | 4,74 | 4,69 | 5,30 | 0,37 |

Geldmarktsätze im Euro-Währungsgebiet

(monatlich)

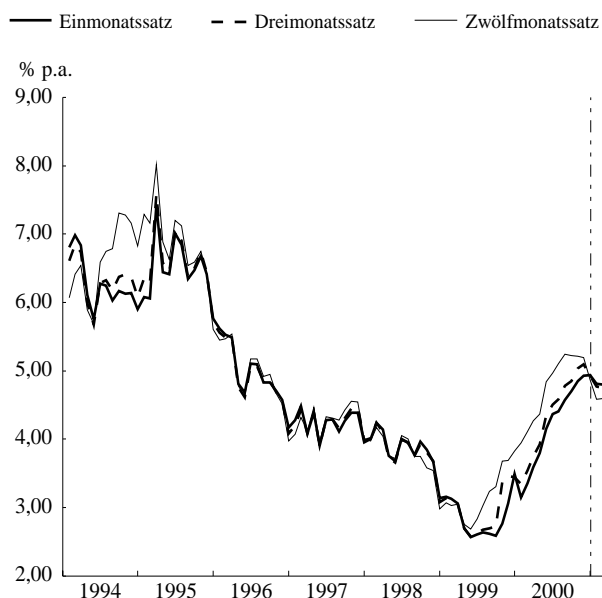

Dreimonats-Geldmarktsätze

(monatlich)

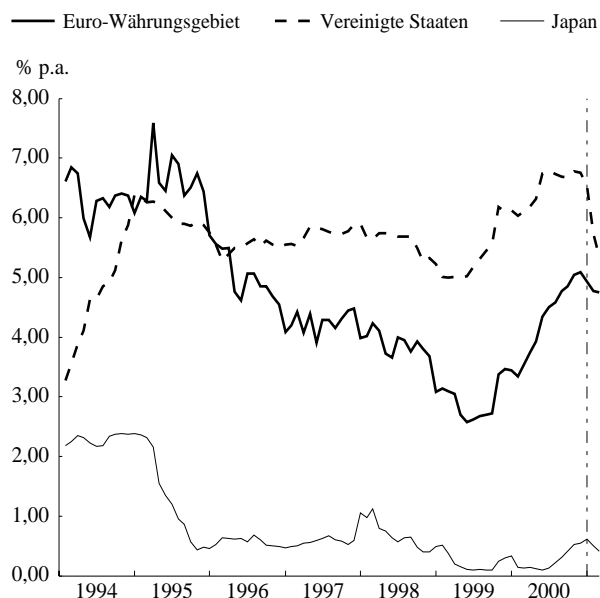

Quellen: Reuters und EZB.

- 1) Mit Ausnahme des Tagesgeldsatzes bis Dezember 1998 sind die Monats- und Jahresangaben Durchschnittssätze der Berichtszeiträume.
- 2) Bietungssätze für Interbankeinlagen bis Dezember 1998. Ab Januar 1999 gibt Spalte 1 den durchschnittlichen Euro-Tagesgeldsatz an (euro overnight index average = EONIA).
- 3) Bis Dezember 1998: Sätze jeweils am Ende des Berichtszeitraums; danach Durchschnittssätze der Berichtszeiträume.
- 4) Für die Zeit vor Januar 1999 wurden synthetische Sätze für das Euro-Währungsgebiet anhand nationaler, mit dem BIP gewichteter Sätze berechnet.
- 5) Ab Januar 1999: Euro interbank offered rates (EURIBOR). Bis Dezember 1998: London interbank offered rate (LIBOR), soweit verfügbar.
- 6) London interbank offered rate (LIBOR).

Tabelle 3.2

Renditen von Staatsanleihen ¹⁾

(in % p. a.)

| | Euro-Währungsgebiet ²⁾ | | | | | Vereinigte Staaten | Japan |
|---|-----------------------------------|--------------|--------------|--------------|---------------|--------------------|---------------|
| | 2 Jahre 1 | 3 Jahre 2 | 5 Jahre 3 | 7 Jahre 4 | 10 Jahre 5 | 10 Jahre 6 | 10 Jahre 7 |
| 1996 | 4,17 | 4,41 | 5,06 | 5,82 | 7,23 | 6,54 | 3,03 |
| 1997 | 4,33 | 4,51 | 4,87 | 5,20 | 5,99 | 6,45 | 2,15 |
| 1998 | 3,16 | 3,22 | 3,38 | 3,67 | 4,71 | 5,33 | 1,30 |
| 1999 | 3,38 | 3,63 | 4,01 | 4,38 | 4,66 | 5,64 | 1,75 |
| 2000 | 4,90 | 5,03 | 5,19 | 5,37 | 5,44 | 6,03 | 1,76 |
| 2000 Febr. | 4,55 | 4,82 | 5,23 | 5,49 | 5,66 | 6,52 | 1,83 |
| 2000 März | 4,59 | 4,83 | 5,12 | 5,35 | 5,49 | 6,26 | 1,81 |
| 2000 April | 4,58 | 4,79 | 5,06 | 5,30 | 5,41 | 6,00 | 1,75 |
| 2000 Mai | 5,00 | 5,16 | 5,34 | 5,51 | 5,52 | 6,42 | 1,71 |
| 2000 Juni | 5,02 | 5,12 | 5,19 | 5,33 | 5,35 | 6,10 | 1,69 |
| 2000 Juli | 5,19 | 5,27 | 5,32 | 5,43 | 5,45 | 6,04 | 1,72 |
| 2000 Aug. | 5,28 | 5,34 | 5,35 | 5,40 | 5,40 | 5,83 | 1,77 |
| 2000 Sept. | 5,22 | 5,28 | 5,33 | 5,44 | 5,47 | 5,80 | 1,88 |
| 2000 Okt. | 5,17 | 5,20 | 5,24 | 5,37 | 5,42 | 5,74 | 1,83 |
| 2000 Nov. | 5,12 | 5,15 | 5,19 | 5,35 | 5,34 | 5,72 | 1,75 |
| 2000 Dez. | 4,74 | 4,77 | 4,82 | 5,05 | 5,07 | 5,23 | 1,62 |
| <i>Erweiterung des Euro-Währungsgebiets</i> | | | | | | | |
| 2001 Jan. | 4,55 | 4,57 | 4,67 | 4,90 | 5,01 | 5,14 | 1,54 |
| 2001 Febr. | 4,56 | 4,59 | 4,69 | 4,88 | 5,02 | 5,10 | 1,43 |
| 2001 2. Febr. | 4,53 | 4,56 | 4,66 | 4,86 | 5,00 | 5,12 | 1,54 |
| 2001 9. | 4,54 | 4,56 | 4,66 | 4,85 | 4,99 | 5,05 | 1,43 |
| 2001 16. | 4,62 | 4,63 | 4,73 | 4,91 | 5,04 | 5,12 | 1,40 |
| 2001 23. | 4,62 | 4,63 | 4,73 | 4,92 | 5,06 | 5,11 | 1,44 |

Renditen von Staatsanleihen im Euro-Währungsgebiet Renditen von Staatsanleihen im Zehnjahresbereich

(monatlich)

(monatlich)

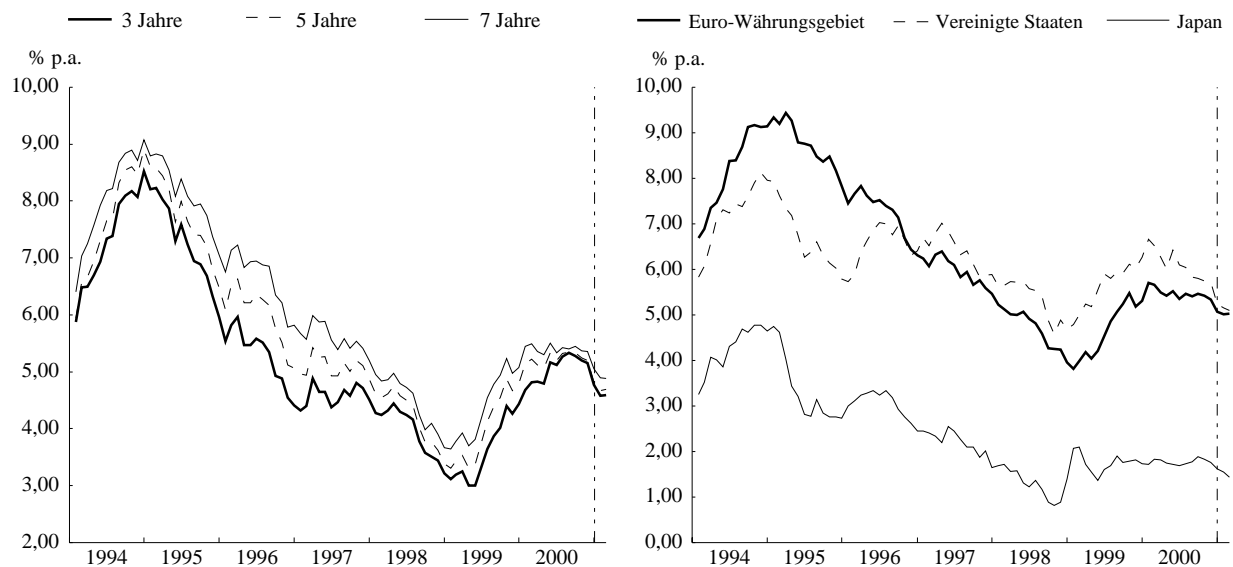

Quellen: Reuters, EZB, amerikanische und japanische Zentralbank.

1) Bis Dezember 1998 sind die Renditen im Euro-Währungsgebiet im Zwei-, Drei-, Fünf- und Siebenjahresbereich Endstände der Berichtszeiträume und die Renditen im Zehnjahresbereich Durchschnittswerte der Berichtszeiträume. Danach sind alle Renditen Durchschnittswerte der Berichtszeiträume.

2) Bis Dezember 1998 wurden die Renditen im Euro-Währungsgebiet anhand harmonisierter, mit dem BIP gewichteter nationaler Staatsanleiherenditen berechnet. Danach werden als Gewichte die nominalen Umlaufbeträge der Staatsanleihen im jeweiligen Laufzeitbereich verwendet.

Tabelle 3.3

Börsenindizes

(Indexstand in Punkten)¹⁾

| | Dow Jones Euro STOXX | | | | | | | | | | | | Vereinigte Staaten | Japan |
|---|----------------------|---------------|---------------|---------------------------------|-----------------------------------|---------|--------------|-----------|-------------|------------------------|-------------------|------------------|--------------------|----------|
| | Benchmark | | Hauptbranchen | | | | | | | | | | | |
| | Gesamtindex | Euro STOXX 50 | Grundstoffe | Konjunkturabhängige Konsumgüter | Konjunkturunabhängige Konsumgüter | Energie | Finanzsektor | Industrie | Technologie | Versorgungsunternehmen | Telekommunikation | Gesundheitswesen | | |
| 1 | 2 | 3 | 4 | 5 | 6 | 7 | 8 | 9 | 10 | 11 | 12 | 13 | 14 | |
| 1996 | 151,6 | 1 657,5 | 181,1 | 146,8 | 180,6 | 159,5 | 129,9 | 134,7 | 150,0 | 166,3 | 202,4 | 230,2 | 671,2 | 21 061,7 |
| 1997 | 207,6 | 2 319,6 | 233,4 | 191,9 | 231,9 | 227,3 | 184,4 | 168,0 | 227,7 | 205,5 | 324,4 | 301,8 | 873,9 | 18 373,4 |
| 1998 | 280,5 | 3 076,3 | 257,9 | 245,0 | 295,5 | 249,3 | 281,3 | 218,4 | 333,6 | 282,1 | 487,7 | 348,6 | 1 085,3 | 15 338,4 |
| 1999 | 325,8 | 3 787,3 | 279,2 | 262,9 | 327,7 | 286,0 | 295,7 | 285,1 | 470,4 | 306,0 | 718,8 | 392,8 | 1 327,8 | 16 829,9 |
| 2000 | 423,9 | 5 075,5 | 299,1 | 292,9 | 324,3 | 342,3 | 350,7 | 378,0 | 963,1 | 341,7 | 1 072,5 | 476,0 | 1 426,7 | 17 162,7 |
| 2000 Febr. | 433,8 | 5 090,6 | 309,3 | 308,1 | 307,6 | 299,7 | 313,6 | 396,4 | 989,4 | 346,4 | 1 423,7 | 371,3 | 1 388,4 | 19 700,9 |
| März | 452,1 | 5 317,1 | 302,5 | 316,1 | 305,4 | 310,5 | 325,4 | 402,7 | 1 070,1 | 374,6 | 1 496,0 | 377,8 | 1 442,2 | 19 823,0 |
| April | 428,6 | 5 149,1 | 306,8 | 293,7 | 313,3 | 329,1 | 339,0 | 382,2 | 957,4 | 353,9 | 1 236,7 | 411,1 | 1 459,7 | 19 517,7 |
| Mai | 429,4 | 5 174,7 | 304,2 | 294,5 | 322,3 | 353,1 | 340,0 | 388,0 | 1 004,4 | 356,4 | 1 135,1 | 435,5 | 1 416,7 | 17 222,5 |
| Juni | 434,7 | 5 274,2 | 274,6 | 294,8 | 326,1 | 349,8 | 350,0 | 385,4 | 1 052,1 | 349,7 | 1 149,7 | 456,4 | 1 462,0 | 16 969,3 |
| Juli | 433,8 | 5 227,8 | 283,1 | 297,8 | 328,2 | 345,7 | 360,4 | 384,3 | 1 044,6 | 333,9 | 1 083,0 | 502,2 | 1 472,1 | 16 961,1 |
| Aug. | 429,9 | 5 152,0 | 290,0 | 301,3 | 331,1 | 363,1 | 375,9 | 380,3 | 982,6 | 334,1 | 951,6 | 545,8 | 1 485,5 | 16 329,9 |
| Sept. | 428,1 | 5 132,9 | 280,3 | 298,7 | 329,5 | 376,4 | 371,4 | 371,8 | 1 015,4 | 335,1 | 910,2 | 553,4 | 1 470,6 | 16 170,4 |
| Okt. | 406,4 | 4 893,2 | 281,2 | 278,4 | 331,5 | 373,7 | 366,3 | 349,4 | 864,6 | 336,3 | 824,3 | 561,2 | 1 390,1 | 15 342,7 |
| Nov. | 410,8 | 4 962,5 | 302,9 | 274,9 | 346,0 | 365,0 | 379,7 | 359,6 | 864,7 | 339,6 | 796,2 | 571,6 | 1 373,8 | 14 743,5 |
| Dez. | 394,5 | 4 787,1 | 319,1 | 257,4 | 330,2 | 337,9 | 365,9 | 354,3 | 865,0 | 326,7 | 715,4 | 554,6 | 1 329,7 | 14 409,7 |
| <i>Erweiterung des Euro-Währungsgebiets</i> | | | | | | | | | | | | | | |
| 2001 Jan. | 390,2 | 4 729,7 | 317,3 | 261,6 | 314,4 | 339,7 | 371,9 | 354,0 | 792,1 | 318,7 | 727,8 | 524,3 | 1 334,2 | 13 739,7 |
| Febr. | 377,1 | 4 525,9 | 320,2 | 260,4 | 319,0 | 349,5 | 364,5 | 355,7 | 656,6 | 317,8 | 654,4 | 549,5 | 1 305,5 | 13 274,1 |
| 2001 2. Febr. | 388,4 | 4 665,2 | 320,7 | 264,4 | 313,5 | 344,3 | 370,1 | 362,2 | 749,1 | 315,0 | 729,7 | 528,9 | 1 349,5 | 13 703,6 |
| 9. | 380,8 | 4 583,8 | 317,8 | 260,7 | 318,0 | 357,9 | 368,9 | 355,1 | 665,4 | 318,0 | 676,2 | 548,1 | 1 314,8 | 13 422,8 |
| 16. | 376,3 | 4 520,0 | 320,4 | 259,8 | 322,3 | 350,2 | 365,9 | 355,7 | 651,7 | 321,1 | 624,0 | 557,8 | 1 301,5 | 13 175,5 |
| 23. | 356,4 | 4 236,8 | 315,4 | 252,5 | 315,9 | 341,8 | 347,3 | 346,6 | 546,2 | 310,5 | 586,9 | 532,7 | 1 245,9 | 13 246,0 |

Dow Jones Euro STOXX (Gesamtindex), Standard & Poor's 500 und Nikkei 225

(Basisonat: Januar 1994 = 100; monatlich)

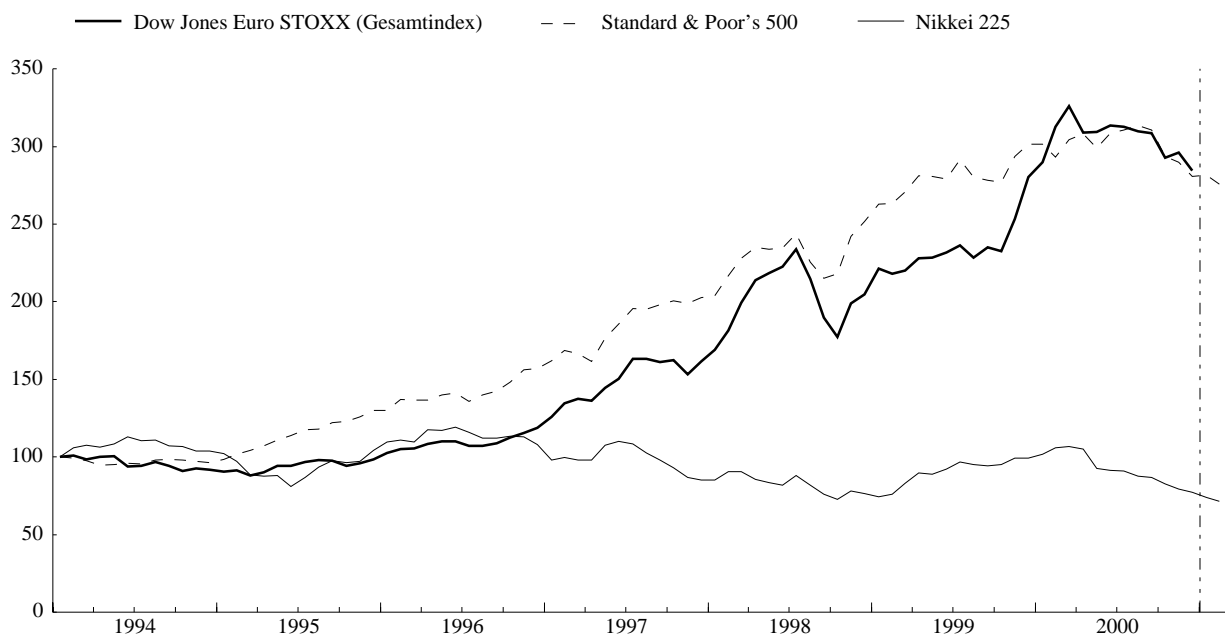

Quelle: Reuters.

1) Die Monats- und Jahreswerte sind Durchschnitte der Berichtszeiträume.

Tabelle 3.4

Zinssätze im Kundengeschäft der Banken

(in % p.a.; Durchschnittssätze der Berichtszeiträume)

| | Einlagenzinsen | | | | | | Kreditzinsen | | | |
|---|----------------|---------------------------|---------------|-----------------|----------------------------------|------------------|-------------------------|---------------|-----------------------|---------------------|
| | Täglich fällig | Mit vereinbarter Laufzeit | | | Mit vereinbarter Kündigungsfrist | | Für Unternehmenskredite | | Für private Haushalte | |
| | | | Bis zu 1 Jahr | Bis zu 2 Jahren | Mehr als 2 Jahre | Bis zu 3 Monaten | Mehr als 3 Monate | Bis zu 1 Jahr | Mehr als 1 Jahr | Konsumenten-kredite |
| | 1 | 2 | 3 | 4 | 5 | 6 | 7 | 8 | 9 | 10 |
| 1998 | 1,10 | 3,20 | 3,22 | 4,06 | 2,61 | 3,25 | 6,73 | 5,80 | 10,05 | 5,87 |
| 1999 | 0,65 | 2,44 | 2,45 | 3,57 | 2,15 | 2,76 | 5,65 | 5,10 | 9,38 | 5,29 |
| 2000 | 0,85 | 3,45 | 3,44 | 4,52 | 2,25 | 3,79 | 6,60 | 6,23 | 9,83 | 6,34 |
| 2000 Jan. | 0,69 | 2,74 | 2,74 | 4,19 | 2,05 | 3,18 | 5,91 | 5,74 | 9,51 | 6,03 |
| 2000 Febr. | 0,69 | 2,80 | 2,81 | 4,25 | 2,06 | 3,18 | 6,01 | 5,85 | 9,52 | 6,13 |
| 2000 März | 0,73 | 2,96 | 2,96 | 4,28 | 2,07 | 3,33 | 6,07 | 5,85 | 9,54 | 6,10 |
| 2000 April | 0,76 | 3,04 | 3,05 | 4,28 | 2,09 | 3,44 | 6,24 | 6,00 | 9,62 | 6,12 |
| 2000 Mai | 0,78 | 3,26 | 3,26 | 4,45 | 2,13 | 3,65 | 6,40 | 6,16 | 9,70 | 6,30 |
| 2000 Juni | 0,83 | 3,49 | 3,49 | 4,48 | 2,16 | 3,87 | 6,56 | 6,23 | 9,81 | 6,34 |
| 2000 Juli | 0,87 | 3,58 | 3,58 | 4,71 | 2,33 | 3,94 | 6,77 | 6,37 | 9,92 | 6,46 |
| 2000 Aug. | 0,89 | 3,67 | 3,67 | 4,75 | 2,36 | 4,06 | 6,81 | 6,44 | 9,97 | 6,51 |
| 2000 Sept. | 0,94 | 3,85 | 3,83 | 4,77 | 2,38 | 4,20 | 6,92 | 6,44 | 10,00 | 6,56 |
| 2000 Okt. | 0,97 | 3,96 | 3,96 | 4,76 | 2,40 | 4,14 | 7,14 | 6,60 | 10,11 | 6,57 |
| 2000 Nov. | 0,99 | 4,04 | 4,03 | 4,77 | 2,47 | 4,25 | 7,17 | 6,63 | 10,16 | 6,56 |
| 2000 Dez. | 1,01 | 3,95 | 3,95 | 4,57 | 2,49 | 4,21 | 7,18 | 6,45 | 10,15 | 6,43 |
| <i>Erweiterung des Euro-Währungsgebiets</i> | | | | | | | | | | |
| 2001 Jan. | 1,02 | 3,87 | 3,87 | 4,39 | 2,52 | 4,01 | 7,24 | 6,42 | 10,25 | 6,30 |

Einlagenzinsen

(monatlich)

- Täglich fällig
- - - Mit vereinbarter Laufzeit bis zu 1 Jahr
- Mit vereinbarter Laufzeit von mehr als 2 Jahren

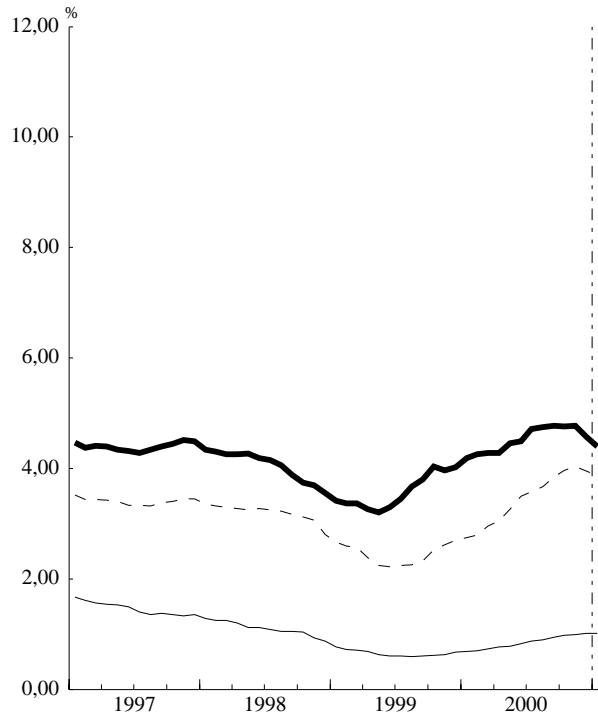

Kreditzinsen

(monatlich)

- Unternehmenskredite bis zu 1 Jahr
- - - Konsumentenkredite
- Wohnungsbaukredite

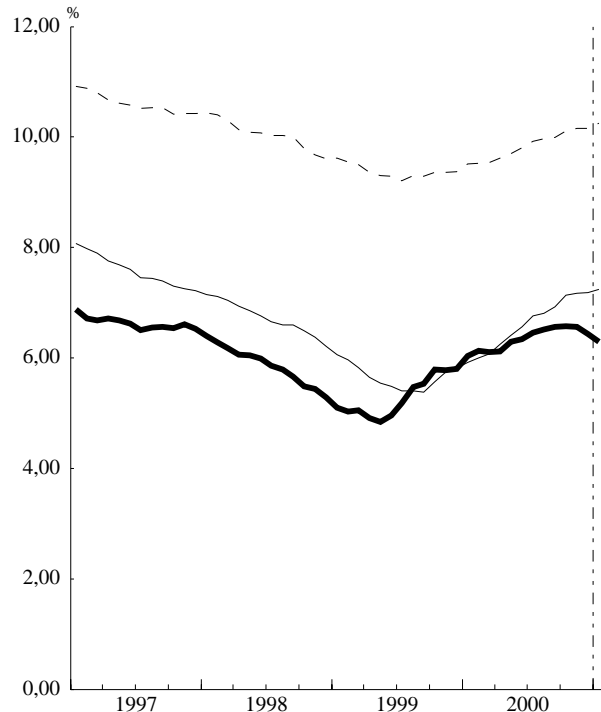

Quelle: EZB.

Diese Zinssätze im Kundengeschäft der Banken im Euro-Währungsgebiet sollten mit Vorsicht und nur für statistische Zwecke verwendet werden. Sie dienen in erster Linie der Analyse ihrer Entwicklung im Zeitablauf und weniger der Beobachtung der Zinshöhe. Sie werden als gewichteter Durchschnitt der von den nationalen Zentralbanken angegebenen nationalen Zinssätze berechnet. Bei den nationalen Sätzen handelt es sich um derzeit vorhandene Daten aus nationalen Quellen, die am ehesten den in der Tabelle dargestellten Standardkategorien entsprechen. Diese nationalen Zinssätze wurden aggregiert, um daraus Informationen für das Euro-Währungsgebiet zu gewinnen. Dabei wurden teilweise – aufgrund der Heterogenität der nationalen Finanzinstrumente innerhalb der WU-Mitgliedstaaten – Näherungswerte und Arbeitsannahmen verwendet. Überdies sind die nationalen Zinssätze hinsichtlich ihrer Bezugsbasis (Neugeschäft und/oder Bestand), der Art der Daten (Nominal- oder Effektivzinssatz) und der Erhebungsmethode nicht harmonisiert. Die Gewichte der einzelnen Länder für die Zinssätze im Kundengeschäft der Banken im Euro-Währungsgebiet werden aus der Bilanzstatistik der MFIs oder aus vergleichbaren Quellen abgeleitet. Die Gewichte geben die länderspezifischen Anteile der jeweiligen Instrumente im Euro-Währungsgebiet, gemessen anhand der Bestände, wieder. Die Gewichte werden monatlich angepasst, sodass sich die Zinssätze und Gewichte immer auf denselben Monat beziehen.

Tabelle 3.5
Emissionen von Wertpapieren ohne Aktien nach Ursprungslaufzeiten, Sitz des Emittenten und Währungen
(Mrd €; während des Berichtszeitraums getätigte Transaktionen und Stand am Ende des Berichtszeitraums; Nominalwerte)
1. Kurzfristig

| | | Emissionen von Ansässigen im Euro-Währungsgebiet | | | | | | | | | |
|------|-------|--|-------|-------|-------|--------------------|-----------|-------------|--------|--------------|-----------|
| | | Bruttoabsatz | | | | Euro ¹⁾ | | | | Andere | |
| | | | | | | Bruttoabsatz | Tilgungen | Nettoabsatz | Umlauf | Bruttoabsatz | Tilgungen |
| 1 | 2 | 3 | 4 | 5 | 6 | 7 | 8 | 9 | 10 | | |
| 1999 | Dez. | 172,6 | 169,9 | 2,8 | 627,0 | 163,7 | 164,0 | -0,3 | 585,5 | 8,9 | 5,9 |
| 2000 | Jan. | 251,8 | 268,4 | -16,6 | 602,4 | 240,2 | 257,1 | -16,9 | 562,8 | 11,6 | 11,3 |
| | Febr. | 253,9 | 240,8 | 13,1 | 616,2 | 240,9 | 231,1 | 9,9 | 572,6 | 13,0 | 9,8 |
| | März | 271,0 | 250,4 | 20,5 | 635,9 | 258,3 | 240,3 | 18,0 | 591,4 | 12,6 | 10,2 |
| | April | 253,0 | 251,6 | 1,4 | 637,5 | 240,4 | 239,8 | 0,7 | 591,0 | 12,5 | 11,9 |
| | Mai | 278,6 | 261,8 | 16,8 | 660,1 | 267,0 | 251,3 | 15,6 | 613,4 | 11,6 | 10,5 |
| | Juni | 262,0 | 260,3 | 1,8 | 662,1 | 245,3 | 249,4 | -4,1 | 608,6 | 16,7 | 10,8 |
| | Juli | 287,1 | 282,5 | 4,6 | 669,7 | 269,6 | 266,3 | 3,3 | 613,3 | 17,5 | 16,2 |
| | Aug. | 276,7 | 276,2 | 0,5 | 673,2 | 261,0 | 258,6 | 2,4 | 616,1 | 15,7 | 17,6 |
| | Sept. | 311,5 | 315,1 | -3,6 | 672,0 | 293,4 | 298,7 | -5,3 | 611,5 | 18,1 | 16,4 |
| | Okt. | 355,3 | 342,4 | 12,8 | 687,2 | 338,2 | 330,3 | 7,9 | 618,9 | 17,0 | 12,1 |
| | Nov. | 301,6 | 302,5 | -0,9 | 687,1 | 283,7 | 290,1 | -6,4 | 612,8 | 17,9 | 12,4 |
| | Dez. | 243,7 | 278,6 | -34,9 | 652,1 | 227,5 | 264,4 | -36,9 | 576,7 | 16,2 | 14,2 |

2. Langfristig

| | | Emissionen von Ansässigen im Euro-Währungsgebiet | | | | | | | | | |
|------|-------|--|-------|-------|---------|--------------------|-----------|-------------|---------|--------------|-----------|
| | | Bruttoabsatz | | | | Euro ¹⁾ | | | | Andere | |
| | | | | | | Bruttoabsatz | Tilgungen | Nettoabsatz | Umlauf | Bruttoabsatz | Tilgungen |
| 1 | 2 | 3 | 4 | 5 | 6 | 7 | 8 | 9 | 10 | | |
| 1999 | Dez. | 78,0 | 111,7 | -33,7 | 5 996,1 | 70,6 | 99,0 | -28,4 | 5 538,6 | 7,4 | 12,7 |
| 2000 | Jan. | 111,5 | 94,2 | 17,3 | 6 016,8 | 101,8 | 86,9 | 14,9 | 5 554,0 | 9,7 | 7,3 |
| | Febr. | 124,0 | 68,8 | 55,2 | 6 071,5 | 110,5 | 60,5 | 50,1 | 5 603,5 | 13,4 | 8,3 |
| | März | 130,2 | 91,7 | 38,5 | 6 120,7 | 115,3 | 81,9 | 33,4 | 5 638,3 | 14,9 | 9,8 |
| | April | 114,6 | 74,9 | 39,7 | 6 169,3 | 101,9 | 65,4 | 36,5 | 5 674,5 | 12,7 | 9,5 |
| | Mai | 125,1 | 89,1 | 36,0 | 6 200,8 | 113,0 | 77,5 | 35,5 | 5 712,2 | 12,2 | 11,7 |
| | Juni | 101,3 | 65,3 | 36,1 | 6 232,0 | 87,1 | 52,0 | 35,1 | 5 746,9 | 14,2 | 13,3 |
| | Juli | 126,7 | 77,8 | 48,9 | 6 285,9 | 101,1 | 69,5 | 31,6 | 5 777,6 | 25,6 | 8,3 |
| | Aug. | 104,2 | 58,5 | 45,6 | 6 344,4 | 81,7 | 51,2 | 30,5 | 5 809,4 | 22,5 | 7,4 |
| | Sept. | 110,9 | 75,5 | 35,4 | 6 384,3 | 90,4 | 65,7 | 24,6 | 5 834,8 | 20,5 | 9,8 |
| | Okt. | 118,5 | 83,8 | 34,6 | 6 431,8 | 100,9 | 75,3 | 25,6 | 5 861,6 | 17,6 | 8,6 |
| | Nov. | 109,3 | 74,7 | 34,6 | 6 454,7 | 91,1 | 63,7 | 27,4 | 5 888,3 | 18,2 | 11,0 |
| | Dez. | 91,5 | 96,1 | -4,6 | 6 428,4 | 83,0 | 82,4 | 0,5 | 5 889,4 | 8,5 | 13,6 |

3. Insgesamt

| | | Emissionen von Ansässigen im Euro-Währungsgebiet | | | | | | | | | |
|------|-------|--|-------|-------|---------|--------------------|-----------|-------------|---------|--------------|-----------|
| | | Bruttoabsatz | | | | Euro ¹⁾ | | | | Andere | |
| | | | | | | Bruttoabsatz | Tilgungen | Nettoabsatz | Umlauf | Bruttoabsatz | Tilgungen |
| 1 | 2 | 3 | 4 | 5 | 6 | 7 | 8 | 9 | 10 | | |
| 1999 | Dez. | 250,6 | 281,6 | -30,9 | 6 623,1 | 234,3 | 263,0 | -28,7 | 6 124,1 | 16,3 | 18,5 |
| 2000 | Jan. | 363,3 | 362,6 | 0,7 | 6 619,2 | 342,0 | 344,0 | -2,0 | 6 116,8 | 21,3 | 18,6 |
| | Febr. | 377,9 | 309,6 | 68,3 | 6 687,7 | 351,5 | 291,5 | 59,9 | 6 176,1 | 26,5 | 18,1 |
| | März | 401,1 | 342,1 | 59,0 | 6 756,6 | 373,6 | 322,2 | 51,5 | 6 229,7 | 27,5 | 19,9 |
| | April | 367,6 | 326,6 | 41,1 | 6 806,7 | 342,3 | 305,2 | 37,2 | 6 265,4 | 25,3 | 21,4 |
| | Mai | 403,7 | 351,0 | 52,7 | 6 860,9 | 379,9 | 328,8 | 51,1 | 6 325,5 | 23,8 | 22,2 |
| | Juni | 363,4 | 325,6 | 37,8 | 6 894,1 | 332,4 | 301,5 | 31,0 | 6 355,5 | 30,9 | 24,1 |
| | Juli | 413,8 | 360,3 | 53,5 | 6 955,6 | 370,7 | 335,8 | 34,9 | 6 390,8 | 43,1 | 24,5 |
| | Aug. | 380,9 | 334,7 | 46,2 | 7 017,6 | 342,7 | 309,8 | 32,9 | 6 425,5 | 38,2 | 25,0 |
| | Sept. | 422,4 | 390,6 | 31,8 | 7 056,4 | 383,7 | 364,4 | 19,3 | 6 446,3 | 38,7 | 26,2 |
| | Okt. | 473,7 | 426,3 | 47,4 | 7 119,0 | 439,1 | 405,6 | 33,5 | 6 480,5 | 34,6 | 20,7 |
| | Nov. | 411,0 | 377,2 | 33,8 | 7 141,8 | 374,9 | 353,8 | 21,0 | 6 501,1 | 36,1 | 23,4 |
| | Dez. | 335,2 | 374,7 | -39,5 | 7 080,5 | 310,5 | 346,9 | -36,4 | 6 466,1 | 24,7 | 27,8 |

Quellen: EZB und BIZ (BIZ: Emissionen von Ansässigen außerhalb des Euro-Währungsgebiets).

1) Einschließlich Papieren, die auf eine der nationalen Währungseinheiten des Euro lauten.

| Währungen | | Emissionen in Euro von Ansässigen außerhalb des Euro-Währungsgebiets ¹⁾ | | | | Emissionen in Euro insgesamt ¹⁾ | | | | |
|-------------|--------|--|---------------------------|-----------------------------|-----------------------------------|--|---------------------------|-----------------------------|-----------------------------------|-----------|
| Nettoabsatz | Umlauf | Bruttoabsatz (im Quartal) | Tilgungen (im Quartal) | Nettoabsatz (im Quartal) | Umlauf (Quartals- endstand) | Bruttoabsatz (im Quartal) | Tilgungen (im Quartal) | Nettoabsatz (im Quartal) | Umlauf (Quartals- endstand) | |
| 11 | 12 | 13 | 14 | 15 | 16 | 17 | 18 | 19 | 20 | |
| 3,0 | 41,5 | 21,8 | 20,0 | 1,8 | 34,6 | 567,0 | 537,7 | 29,3 | 620,1 | 1999 Dez. |
| 0,3 | 39,6 | . | . | . | . | . | . | . | . | 2000 Jan. |
| 3,2 | 43,6 | . | . | . | . | . | . | . | . | Febr. |
| 2,5 | 44,5 | 32,6 | 32,0 | 0,6 | 36,8 | 772,1 | 760,4 | 11,6 | 628,2 | März |
| 0,7 | 46,5 | . | . | . | . | . | . | . | . | April |
| 1,1 | 46,7 | . | . | . | . | . | . | . | . | Mai |
| 5,9 | 53,5 | 37,5 | 31,0 | 6,5 | 43,2 | 790,2 | 771,6 | 18,7 | 651,9 | Juni |
| 1,3 | 56,4 | . | . | . | . | . | . | . | . | Juli |
| -1,9 | 57,1 | . | . | . | . | . | . | . | . | Aug. |
| 1,7 | 60,6 | 38,2 | 39,5 | -1,3 | 45,2 | 862,2 | 863,1 | -0,9 | 656,6 | Sept. |
| 4,9 | 68,3 | . | . | . | . | . | . | . | . | Okt. |
| 5,5 | 74,3 | . | . | . | . | . | . | . | . | Nov. |
| 2,0 | 75,3 | 43,4 | 27,2 | 16,2 | 59,7 | 892,8 | 912,0 | -19,2 | 636,4 | Dez. |

| Währungen | | Emissionen in Euro von Ansässigen außerhalb des Euro-Währungsgebiets ¹⁾ | | | | Emissionen in Euro insgesamt ¹⁾ | | | | |
|-------------|--------|--|---------------------------|-----------------------------|-----------------------------------|--|---------------------------|-----------------------------|-----------------------------------|-----------|
| Nettoabsatz | Umlauf | Bruttoabsatz (im Quartal) | Tilgungen (im Quartal) | Nettoabsatz (im Quartal) | Umlauf (Quartals- endstand) | Bruttoabsatz (im Quartal) | Tilgungen (im Quartal) | Nettoabsatz (im Quartal) | Umlauf (Quartals- endstand) | |
| 11 | 12 | 13 | 14 | 15 | 16 | 17 | 18 | 19 | 20 | |
| -5,3 | 457,5 | 48,8 | 21,4 | 27,4 | 593,7 | 323,7 | 259,0 | 64,6 | 6 132,3 | 1999 Dez. |
| 2,4 | 462,8 | . | . | . | . | . | . | . | . | 2000 Jan. |
| 5,1 | 468,0 | . | . | . | . | . | . | . | . | Febr. |
| 5,1 | 482,4 | 65,8 | 21,5 | 44,3 | 638,2 | 393,4 | 250,7 | 142,8 | 6 276,5 | März |
| 3,2 | 494,8 | . | . | . | . | . | . | . | . | April |
| 0,5 | 488,7 | . | . | . | . | . | . | . | . | Mai |
| 1,0 | 485,1 | 46,6 | 23,7 | 22,9 | 661,2 | 348,6 | 218,6 | 130,0 | 6 408,1 | Juni |
| 17,3 | 508,3 | . | . | . | . | . | . | . | . | Juli |
| 15,1 | 535,0 | . | . | . | . | . | . | . | . | Aug. |
| 10,8 | 549,5 | 64,2 | 34,4 | 29,9 | 693,3 | 337,4 | 220,8 | 116,6 | 6 528,1 | Sept. |
| 9,0 | 570,2 | . | . | . | . | . | . | . | . | Okt. |
| 7,2 | 566,5 | . | . | . | . | . | . | . | . | Nov. |
| -5,1 | 539,0 | 58,6 | 17,7 | 40,9 | 734,0 | 333,6 | 239,1 | 94,5 | 6 623,4 | Dez. |

| Währungen | | Emissionen in Euro von Ansässigen außerhalb des Euro-Währungsgebiets ¹⁾ | | | | Emissionen in Euro insgesamt ¹⁾ | | | | |
|-------------|--------|--|---------------------------|-----------------------------|-----------------------------------|--|---------------------------|-----------------------------|-----------------------------------|-----------|
| Nettoabsatz | Umlauf | Bruttoabsatz (im Quartal) | Tilgungen (im Quartal) | Nettoabsatz (im Quartal) | Umlauf (Quartals- endstand) | Bruttoabsatz (im Quartal) | Tilgungen (im Quartal) | Nettoabsatz (im Quartal) | Umlauf (Quartals- endstand) | |
| 11 | 12 | 13 | 14 | 15 | 16 | 17 | 18 | 19 | 20 | |
| -2,2 | 499,0 | 70,6 | 41,5 | 29,2 | 628,3 | 890,7 | 796,8 | 93,9 | 6 752,4 | 1999 Dez. |
| 2,7 | 502,4 | . | . | . | . | . | . | . | . | 2000 Jan. |
| 8,3 | 511,6 | . | . | . | . | . | . | . | . | Febr. |
| 7,6 | 526,9 | 98,4 | 53,5 | 44,9 | 675,0 | 1 165,5 | 1 011,1 | 154,4 | 6 904,7 | März |
| 3,9 | 541,3 | . | . | . | . | . | . | . | . | April |
| 1,6 | 535,3 | . | . | . | . | . | . | . | . | Mai |
| 6,9 | 538,6 | 84,1 | 54,7 | 29,4 | 704,4 | 1 138,8 | 990,2 | 148,6 | 7 060,0 | Juni |
| 18,6 | 564,8 | . | . | . | . | . | . | . | . | Juli |
| 13,2 | 592,1 | . | . | . | . | . | . | . | . | Aug. |
| 12,5 | 610,1 | 102,4 | 73,9 | 28,5 | 738,5 | 1 199,6 | 1 083,9 | 115,6 | 7 184,8 | Sept. |
| 14,0 | 638,5 | . | . | . | . | . | . | . | . | Okt. |
| 12,7 | 640,7 | . | . | . | . | . | . | . | . | Nov. |
| -3,1 | 614,4 | 102,0 | 44,9 | 57,1 | 793,7 | 1 226,4 | 1 151,2 | 75,3 | 7 259,9 | Dez. |

Tabelle 3.6

Auf Euro lautende Wertpapiere ohne Aktien nach Ursprungslaufzeiten, Sitz des Emittenten und Emittentengruppen¹⁾

(Mrd €; Stand am Ende des Berichtszeitraums; Nominalwerte)

Umlauf

1. Kurzfristig

| | Emissionen von Ansässigen im Euro-Währungsgebiet | | | | | | Emissionen von Ansässigen außerhalb des Euro- | | | |
|-----------|--|----------------------------------|--|---|----------------|--------------------------------|---|---------------------------------------|--|---|
| | Zusammen | MFIs (einschließlich Eurosystem) | Nicht-monetäre finanzielle Kapitalgesellschaften | Nicht-finanzielle Kapitalgesellschaften | Zentralstaaten | Sonstige öffentliche Haushalte | Zusammen | Banken (einschließlich Zentralbanken) | Nicht-monetäre finanzielle Kapitalgesellschaften | Nicht-finanzielle Kapitalgesellschaften |
| | 1 | 2 | 3 | 4 | 5 | 6 | 7 | 8 | 9 | 10 |
| 1999 Dez. | 585,5 | 249,3 | 6,1 | 66,9 | 258,5 | 4,8 | 34,6 | 14,4 | 12,1 | 6,3 |
| 2000 Jan. | 562,8 | 229,9 | 6,2 | 66,2 | 257,1 | 3,4 | . | . | . | . |
| Febr. | 572,6 | 240,5 | 6,6 | 65,8 | 256,7 | 3,0 | . | . | . | . |
| März | 591,4 | 251,1 | 6,4 | 66,7 | 264,6 | 2,6 | 36,8 | 15,5 | 11,9 | 8,1 |
| April | 591,0 | 245,6 | 6,3 | 72,2 | 264,1 | 2,8 | . | . | . | . |
| Mai | 613,4 | 259,5 | 5,5 | 76,0 | 270,1 | 2,2 | . | . | . | . |
| Juni | 608,6 | 258,9 | 4,2 | 76,1 | 267,2 | 2,2 | 43,2 | 18,9 | 11,7 | 10,9 |
| Juli | 613,3 | 264,7 | 4,6 | 77,4 | 263,7 | 2,9 | . | . | . | . |
| Aug. | 616,1 | 263,7 | 4,3 | 79,5 | 266,3 | 2,3 | . | . | . | . |
| Sept. | 611,5 | 256,4 | 4,1 | 81,2 | 267,1 | 2,8 | 45,2 | 15,0 | 13,0 | 15,7 |
| Okt. | 618,9 | 259,7 | 4,5 | 86,5 | 265,6 | 2,7 | . | . | . | . |
| Nov. | 612,8 | 254,3 | 4,6 | 87,2 | 263,8 | 3,0 | . | . | . | . |
| Dez. | 576,7 | 242,0 | 4,5 | 86,3 | 241,0 | 2,9 | 59,7 | 22,3 | 16,7 | 19,2 |

2. Langfristig

| | Emissionen von Ansässigen im Euro-Währungsgebiet | | | | | | Emissionen von Ansässigen außerhalb des Euro- | | | |
|-----------|--|----------------------------------|--|---|----------------|--------------------------------|---|---------------------------------------|--|---|
| | Zusammen | MFIs (einschließlich Eurosystem) | Nicht-monetäre finanzielle Kapitalgesellschaften | Nicht-finanzielle Kapitalgesellschaften | Zentralstaaten | Sonstige öffentliche Haushalte | Zusammen | Banken (einschließlich Zentralbanken) | Nicht-monetäre finanzielle Kapitalgesellschaften | Nicht-finanzielle Kapitalgesellschaften |
| | 1 | 2 | 3 | 4 | 5 | 6 | 7 | 8 | 9 | 10 |
| 1999 Dez. | 5 538,6 | 2 014,5 | 197,3 | 252,0 | 2 979,1 | 95,8 | 593,7 | 158,3 | 81,8 | 114,0 |
| 2000 Jan. | 5 554,0 | 2 024,1 | 197,0 | 246,9 | 2 990,1 | 95,9 | . | . | . | . |
| Febr. | 5 603,5 | 2 042,4 | 199,1 | 248,4 | 3 017,0 | 96,7 | . | . | . | . |
| März | 5 638,3 | 2 062,7 | 199,8 | 251,8 | 3 026,4 | 97,6 | 638,2 | 176,2 | 89,1 | 128,2 |
| April | 5 674,5 | 2 084,6 | 202,4 | 258,5 | 3 030,4 | 98,5 | . | . | . | . |
| Mai | 5 712,2 | 2 108,6 | 206,1 | 259,0 | 3 038,7 | 99,7 | . | . | . | . |
| Juni | 5 746,9 | 2 115,6 | 210,8 | 266,0 | 3 055,1 | 99,4 | 661,2 | 186,7 | 93,0 | 136,5 |
| Juli | 5 777,6 | 2 133,4 | 218,8 | 271,9 | 3 052,8 | 100,6 | . | . | . | . |
| Aug. | 5 809,4 | 2 147,2 | 223,9 | 275,4 | 3 060,9 | 102,0 | . | . | . | . |
| Sept. | 5 834,8 | 2 162,6 | 223,6 | 275,8 | 3 070,6 | 102,2 | 693,3 | 192,6 | 101,9 | 151,6 |
| Okt. | 5 861,6 | 2 173,5 | 228,9 | 280,2 | 3 074,8 | 104,3 | . | . | . | . |
| Nov. | 5 888,3 | 2 175,5 | 233,5 | 284,8 | 3 088,5 | 105,9 | . | . | . | . |
| Dez. | 5 889,4 | 2 173,8 | 248,0 | 286,1 | 3 074,6 | 106,9 | 734,0 | 213,5 | 107,9 | 159,2 |

3. Insgesamt

| | Emissionen von Ansässigen im Euro-Währungsgebiet | | | | | | Emissionen von Ansässigen außerhalb des Euro- | | | |
|-----------|--|----------------------------------|--|---|----------------|--------------------------------|---|---------------------------------------|--|---|
| | Zusammen | MFIs (einschließlich Eurosystem) | Nicht-monetäre finanzielle Kapitalgesellschaften | Nicht-finanzielle Kapitalgesellschaften | Zentralstaaten | Sonstige öffentliche Haushalte | Zusammen | Banken (einschließlich Zentralbanken) | Nicht-monetäre finanzielle Kapitalgesellschaften | Nicht-finanzielle Kapitalgesellschaften |
| | 1 | 2 | 3 | 4 | 5 | 6 | 7 | 8 | 9 | 10 |
| 1999 Dez. | 6 124,1 | 2 263,8 | 203,3 | 318,9 | 3 237,5 | 100,6 | 628,3 | 172,7 | 93,9 | 120,3 |
| 2000 Jan. | 6 116,8 | 2 254,0 | 203,2 | 313,1 | 3 247,2 | 99,3 | . | . | . | . |
| Febr. | 6 176,1 | 2 282,9 | 205,6 | 314,2 | 3 273,6 | 99,7 | . | . | . | . |
| März | 6 229,7 | 2 313,8 | 206,3 | 318,4 | 3 291,0 | 100,2 | 675,0 | 191,7 | 101,0 | 136,3 |
| April | 6 265,4 | 2 330,2 | 208,7 | 330,7 | 3 294,5 | 101,3 | . | . | . | . |
| Mai | 6 325,5 | 2 368,2 | 211,6 | 335,0 | 3 308,8 | 101,9 | . | . | . | . |
| Juni | 6 355,5 | 2 374,6 | 215,0 | 342,0 | 3 322,3 | 101,7 | 704,4 | 205,6 | 104,7 | 147,4 |
| Juli | 6 390,8 | 2 398,2 | 223,4 | 349,3 | 3 316,5 | 103,6 | . | . | . | . |
| Aug. | 6 425,5 | 2 410,9 | 228,3 | 354,9 | 3 327,2 | 104,3 | . | . | . | . |
| Sept. | 6 446,3 | 2 419,0 | 227,7 | 357,0 | 3 337,6 | 105,0 | 738,5 | 207,6 | 114,8 | 167,3 |
| Okt. | 6 480,5 | 2 433,2 | 233,3 | 366,7 | 3 340,4 | 106,9 | . | . | . | . |
| Nov. | 6 501,1 | 2 429,8 | 238,1 | 372,0 | 3 352,3 | 108,9 | . | . | . | . |
| Dez. | 6 466,1 | 2 415,9 | 252,5 | 372,4 | 3 315,6 | 109,8 | 793,7 | 235,8 | 124,7 | 178,4 |

Quellen: EZB und BIZ (BIZ: Emissionen von Ansässigen außerhalb des Euro-Währungsgebiets).

1) Einschließlich Papieren, die auf eine der nationalen Währungseinheiten des Euro lauten.

| Währungsgebiets | | | Insgesamt | | | | | | | |
|---------------------|--------------------------------------|---------------------------------------|-----------|--|---|---|---------------------|--------------------------------------|---------------------------------------|-----------|
| Zentral- staaten | Sonstige öffentliche Haushalte | Internationale Organisa- tionen | Zusammen | Banken (einschließlich Zentral- banken) | Nicht- monetäre finanzielle Kapital- gesellschaften | Nicht- finanzielle Kapital- gesellschaften | Zentral- staaten | Sonstige öffentliche Haushalte | Internationale Organisa- tionen | |
| 11 | 12 | 13 | 14 | 15 | 16 | 17 | 18 | 19 | 20 | |
| 0,3 | 0,6 | 0,8 | 620,1 | 263,7 | 18,2 | 73,2 | 258,8 | 5,5 | 0,8 | 1999 Dez. |
| . | . | . | . | . | . | . | . | . | . | 2000 Jan. |
| 0,2 | 0,3 | 0,7 | 628,2 | 266,6 | 18,4 | 74,8 | 264,8 | 3,0 | 0,7 | Febr. |
| . | . | . | . | . | . | . | . | . | . | März |
| 0,2 | 0,3 | 1,2 | 651,9 | 277,9 | 15,9 | 87,0 | 267,3 | 2,6 | 1,2 | April |
| . | . | . | . | . | . | . | . | . | . | Mai |
| . | . | . | . | . | . | . | . | . | . | Juni |
| 0,2 | 0,5 | 0,8 | 656,6 | 271,4 | 17,0 | 96,9 | 267,3 | 3,2 | 0,8 | Juli |
| . | . | . | . | . | . | . | . | . | . | Aug. |
| . | . | . | . | . | . | . | . | . | . | Sept. |
| 0,2 | 0,5 | 0,8 | 636,4 | 264,3 | 21,2 | 105,5 | 241,2 | 3,4 | 0,8 | Okt. |
| . | . | . | . | . | . | . | . | . | . | Nov. |
| . | . | . | . | . | . | . | . | . | . | Dez. |

| Währungsgebiets | | | Insgesamt | | | | | | | |
|---------------------|--------------------------------------|---------------------------------------|-----------|--|---|---|---------------------|--------------------------------------|---------------------------------------|-----------|
| Zentral- staaten | Sonstige öffentliche Haushalte | Internationale Organisa- tionen | Zusammen | Banken (einschließlich Zentral- banken) | Nicht- monetäre finanzielle Kapital- gesellschaften | Nicht- finanzielle Kapital- gesellschaften | Zentral- staaten | Sonstige öffentliche Haushalte | Internationale Organisa- tionen | |
| 11 | 12 | 13 | 14 | 15 | 16 | 17 | 18 | 19 | 20 | |
| 86,6 | 29,0 | 124,0 | 6 132,3 | 2 172,8 | 279,1 | 366,0 | 3 065,7 | 124,8 | 124,0 | 1999 Dez. |
| . | . | . | . | . | . | . | . | . | . | 2000 Jan. |
| 93,5 | 29,8 | 121,3 | 6 276,5 | 2 238,9 | 288,9 | 380,0 | 3 119,9 | 127,4 | 121,3 | Febr. |
| . | . | . | . | . | . | . | . | . | . | März |
| 96,6 | 29,7 | 118,7 | 6 408,1 | 2 302,3 | 303,7 | 402,4 | 3 151,8 | 129,1 | 118,7 | April |
| . | . | . | . | . | . | . | . | . | . | Mai |
| . | . | . | . | . | . | . | . | . | . | Juni |
| 97,4 | 33,4 | 116,6 | 6 528,1 | 2 355,2 | 325,5 | 427,4 | 3 168,0 | 135,6 | 116,6 | Juli |
| . | . | . | . | . | . | . | . | . | . | Aug. |
| . | . | . | . | . | . | . | . | . | . | Sept. |
| 98,2 | 38,7 | 116,5 | 6 623,4 | 2 387,3 | 356,0 | 445,3 | 3 172,8 | 145,6 | 116,5 | Okt. |
| . | . | . | . | . | . | . | . | . | . | Nov. |
| . | . | . | . | . | . | . | . | . | . | Dez. |

| Währungsgebiets | | | Insgesamt | | | | | | | |
|---------------------|--------------------------------------|---------------------------------------|-----------|--|---|---|---------------------|--------------------------------------|---------------------------------------|-----------|
| Zentral- staaten | Sonstige öffentliche Haushalte | Internationale Organisa- tionen | Zusammen | Banken (einschließlich Zentral- banken) | Nicht- monetäre finanzielle Kapital- gesellschaften | Nicht- finanzielle Kapital- gesellschaften | Zentral- staaten | Sonstige öffentliche Haushalte | Internationale Organisa- tionen | |
| 11 | 12 | 13 | 14 | 15 | 16 | 17 | 18 | 19 | 20 | |
| 86,9 | 29,6 | 124,8 | 6 752,4 | 2 436,5 | 297,2 | 439,2 | 3 324,4 | 130,2 | 124,8 | 1999 Dez. |
| . | . | . | . | . | . | . | . | . | . | 2000 Jan. |
| 93,7 | 30,2 | 122,0 | 6 904,7 | 2 505,5 | 307,3 | 454,8 | 3 384,7 | 130,4 | 122,0 | Febr. |
| . | . | . | . | . | . | . | . | . | . | März |
| 96,8 | 30,1 | 119,9 | 7 060,0 | 2 580,2 | 319,6 | 489,4 | 3 419,1 | 131,7 | 119,9 | April |
| . | . | . | . | . | . | . | . | . | . | Mai |
| . | . | . | . | . | . | . | . | . | . | Juni |
| 97,6 | 33,8 | 117,3 | 7 184,8 | 2 626,5 | 342,6 | 524,3 | 3 435,2 | 138,8 | 117,3 | Juli |
| . | . | . | . | . | . | . | . | . | . | Aug. |
| . | . | . | . | . | . | . | . | . | . | Sept. |
| 98,4 | 39,2 | 117,3 | 7 259,9 | 2 651,6 | 377,1 | 550,8 | 3 414,0 | 149,0 | 117,3 | Okt. |
| . | . | . | . | . | . | . | . | . | . | Nov. |
| . | . | . | . | . | . | . | . | . | . | Dez. |

Noch: Tabelle 3.6

Auf Euro lautende Wertpapiere ohne Aktien nach Ursprungslaufzeiten, Sitz des Emittenten und Emittentengruppen¹⁾

(Mrd €; während des Berichtszeitraums getätigte Transaktionen; Nominalwerte)

Bruttoabsatz

1. Kurzfristig

| | Emissionen von Ansässigen im Euro-Währungsgebiet | | | | | | Emissionen von Ansässigen außerhalb des Euro- | | | |
|-----------|--|----------------------------------|--|---|----------------|--------------------------------|---|---------------------------------------|--|---|
| | Zusammen | MFIs (einschließlich Eurosystem) | Nicht-monetäre finanzielle Kapitalgesellschaften | Nicht-finanzielle Kapitalgesellschaften | Zentralstaaten | Sonstige öffentliche Haushalte | Zusammen | Banken (einschließlich Zentralbanken) | Nicht-monetäre finanzielle Kapitalgesellschaften | Nicht-finanzielle Kapitalgesellschaften |
| | 1 | 2 | 3 | 4 | 5 | 6 | 7 | 8 | 9 | 10 |
| 1999 Dez. | 163,7 | 118,3 | 1,3 | 23,3 | 18,5 | 2,3 | 21,8 | 9,6 | 6,9 | 4,2 |
| 2000 Jan. | 240,2 | 155,3 | 2,4 | 40,0 | 41,2 | 1,4 | . | . | . | . |
| Febr. | 240,9 | 155,6 | 2,7 | 44,3 | 37,0 | 1,5 | . | . | . | . |
| März | 258,3 | 170,1 | 2,2 | 45,1 | 40,0 | 0,9 | 32,6 | 14,0 | 10,2 | 7,5 |
| April | 240,4 | 141,5 | 2,8 | 51,4 | 43,4 | 1,4 | . | . | . | . |
| Mai | 267,0 | 175,9 | 2,1 | 53,0 | 34,7 | 1,4 | . | . | . | . |
| Juni | 245,3 | 159,7 | 3,2 | 46,6 | 34,9 | 1,0 | 37,5 | 16,6 | 9,3 | 10,0 |
| Juli | 269,6 | 167,6 | 2,6 | 56,1 | 41,5 | 1,8 | . | . | . | . |
| Aug. | 261,0 | 168,2 | 2,0 | 51,2 | 38,1 | 1,6 | . | . | . | . |
| Sept. | 293,4 | 196,7 | 2,8 | 55,6 | 36,3 | 2,0 | 38,2 | 12,1 | 10,6 | 14,5 |
| Okt. | 338,2 | 237,9 | 2,6 | 60,3 | 35,5 | 1,9 | . | . | . | . |
| Nov. | 283,7 | 189,6 | 3,0 | 56,0 | 33,6 | 1,5 | . | . | . | . |
| Dez. | 227,5 | 160,3 | 2,1 | 45,9 | 17,7 | 1,6 | 43,4 | 16,1 | 11,5 | 14,7 |

2. Langfristig

| | Emissionen von Ansässigen im Euro-Währungsgebiet | | | | | | Emissionen von Ansässigen außerhalb des Euro- | | | |
|-----------|--|----------------------------------|--|---|----------------|--------------------------------|---|---------------------------------------|--|---|
| | Zusammen | MFIs (einschließlich Eurosystem) | Nicht-monetäre finanzielle Kapitalgesellschaften | Nicht-finanzielle Kapitalgesellschaften | Zentralstaaten | Sonstige öffentliche Haushalte | Zusammen | Banken (einschließlich Zentralbanken) | Nicht-monetäre finanzielle Kapitalgesellschaften | Nicht-finanzielle Kapitalgesellschaften |
| | 1 | 2 | 3 | 4 | 5 | 6 | 7 | 8 | 9 | 10 |
| 1999 Dez. | 70,6 | 39,1 | 4,8 | 1,7 | 23,5 | 1,5 | 48,8 | 13,2 | 7,8 | 15,9 |
| 2000 Jan. | 101,8 | 41,4 | 1,7 | 0,6 | 57,3 | 0,7 | . | . | . | . |
| Febr. | 110,5 | 49,2 | 3,3 | 4,4 | 51,7 | 2,0 | . | . | . | . |
| März | 115,3 | 52,2 | 3,0 | 4,6 | 53,7 | 1,8 | 65,8 | 24,2 | 9,7 | 17,9 |
| April | 101,9 | 45,6 | 4,8 | 8,0 | 41,6 | 1,9 | . | . | . | . |
| Mai | 113,0 | 54,2 | 5,1 | 4,5 | 47,6 | 1,5 | . | . | . | . |
| Juni | 87,1 | 34,1 | 9,8 | 8,5 | 34,4 | 0,4 | 46,6 | 17,8 | 6,3 | 15,1 |
| Juli | 101,1 | 44,9 | 10,3 | 8,7 | 35,0 | 2,1 | . | . | . | . |
| Aug. | 81,7 | 38,1 | 6,3 | 4,0 | 31,5 | 1,8 | . | . | . | . |
| Sept. | 90,4 | 40,8 | 4,1 | 3,6 | 40,8 | 1,0 | 64,2 | 20,0 | 11,2 | 22,9 |
| Okt. | 100,9 | 43,3 | 6,0 | 5,7 | 43,3 | 2,5 | . | . | . | . |
| Nov. | 91,1 | 33,6 | 7,4 | 8,1 | 39,0 | 3,0 | . | . | . | . |
| Dez. | 83,0 | 37,5 | 15,8 | 4,5 | 23,1 | 2,0 | 58,6 | 26,7 | 7,3 | 11,7 |

3. Insgesamt

| | Emissionen von Ansässigen im Euro-Währungsgebiet | | | | | | Emissionen von Ansässigen außerhalb des Euro- | | | |
|-----------|--|----------------------------------|--|---|----------------|--------------------------------|---|---------------------------------------|--|---|
| | Zusammen | MFIs (einschließlich Eurosystem) | Nicht-monetäre finanzielle Kapitalgesellschaften | Nicht-finanzielle Kapitalgesellschaften | Zentralstaaten | Sonstige öffentliche Haushalte | Zusammen | Banken (einschließlich Zentralbanken) | Nicht-monetäre finanzielle Kapitalgesellschaften | Nicht-finanzielle Kapitalgesellschaften |
| | 1 | 2 | 3 | 4 | 5 | 6 | 7 | 8 | 9 | 10 |
| 1999 Dez. | 234,3 | 157,4 | 6,1 | 25,0 | 42,1 | 3,8 | 70,6 | 22,8 | 14,8 | 20,1 |
| 2000 Jan. | 342,0 | 196,7 | 4,1 | 40,6 | 98,4 | 2,1 | . | . | . | . |
| Febr. | 351,5 | 204,7 | 6,0 | 48,7 | 88,6 | 3,4 | . | . | . | . |
| März | 373,6 | 222,3 | 5,2 | 49,7 | 93,7 | 2,7 | 98,4 | 38,2 | 19,9 | 25,4 |
| April | 342,3 | 187,1 | 7,5 | 59,4 | 85,0 | 3,4 | . | . | . | . |
| Mai | 379,9 | 230,1 | 7,2 | 57,5 | 82,3 | 2,9 | . | . | . | . |
| Juni | 332,4 | 193,8 | 12,9 | 55,1 | 69,3 | 1,4 | 84,1 | 34,4 | 15,6 | 25,2 |
| Juli | 370,7 | 212,6 | 12,9 | 64,8 | 76,5 | 3,9 | . | . | . | . |
| Aug. | 342,7 | 206,2 | 8,3 | 55,2 | 69,6 | 3,4 | . | . | . | . |
| Sept. | 383,7 | 237,6 | 6,9 | 59,2 | 77,0 | 3,1 | 102,4 | 32,0 | 21,8 | 37,5 |
| Okt. | 439,1 | 281,1 | 8,6 | 66,0 | 78,8 | 4,5 | . | . | . | . |
| Nov. | 374,9 | 223,3 | 10,4 | 64,1 | 72,6 | 4,5 | . | . | . | . |
| Dez. | 310,5 | 197,8 | 17,9 | 50,4 | 40,8 | 3,7 | 102,0 | 42,8 | 18,7 | 26,3 |

Quellen: EZB und BIZ (BIZ: Emissionen von Ansässigen außerhalb des Euro-Währungsgebiets).

1) Einschließlich Papieren, die auf eine der nationalen Währungseinheiten des Euro lauten.

| Währungsgebiets | | | Insgesamt | | | | | | | |
|-----------------|--------------------------------|-------------------------------|-----------|---------------------------------------|--|---|----------------|--------------------------------|-------------------------------|-----------|
| Zentralstaaten | Sonstige öffentliche Haushalte | Internationale Organisationen | Zusammen | Banken (einschließlich Zentralbanken) | Nicht-monetäre finanzielle Kapitalgesellschaften | Nicht-finanzielle Kapitalgesellschaften | Zentralstaaten | Sonstige öffentliche Haushalte | Internationale Organisationen | |
| 11 | 12 | 13 | 14 | 15 | 16 | 17 | 18 | 19 | 20 | |
| 0,2 | 0,2 | 0,7 | 567,0 | 353,6 | 11,9 | 102,5 | 92,4 | 5,9 | 0,7 | 1999 Dez. |
| . | . | . | . | . | . | . | . | . | . | 2000 Jan. |
| 0,2 | 0,2 | 0,6 | 772,1 | 494,9 | 17,4 | 136,9 | 118,3 | 3,9 | 0,6 | Febr. |
| . | . | . | . | . | . | . | . | . | . | März |
| 0,1 | 0,3 | 1,1 | 790,2 | 493,6 | 17,4 | 161,0 | 113,0 | 4,1 | 1,1 | April |
| . | . | . | . | . | . | . | . | . | . | Mai |
| 0,2 | 0,4 | 0,4 | 862,2 | 544,6 | 17,9 | 177,5 | 116,0 | 5,8 | 0,4 | Juni |
| . | . | . | . | . | . | . | . | . | . | Juli |
| 0,1 | 0,3 | 0,7 | 892,8 | 603,9 | 19,1 | 176,9 | 86,8 | 5,4 | 0,7 | Aug. |
| . | . | . | . | . | . | . | . | . | . | Sept. |
| . | . | . | . | . | . | . | . | . | . | Okt. |
| . | . | . | . | . | . | . | . | . | . | Nov. |
| . | . | . | . | . | . | . | . | . | . | Dez. |

| Währungsgebiets | | | Insgesamt | | | | | | | |
|-----------------|--------------------------------|-------------------------------|-----------|---------------------------------------|--|---|----------------|--------------------------------|-------------------------------|-----------|
| Zentralstaaten | Sonstige öffentliche Haushalte | Internationale Organisationen | Zusammen | Banken (einschließlich Zentralbanken) | Nicht-monetäre finanzielle Kapitalgesellschaften | Nicht-finanzielle Kapitalgesellschaften | Zentralstaaten | Sonstige öffentliche Haushalte | Internationale Organisationen | |
| 11 | 12 | 13 | 14 | 15 | 16 | 17 | 18 | 19 | 20 | |
| 6,6 | 1,0 | 4,3 | 323,7 | 146,9 | 26,2 | 28,6 | 112,8 | 5,0 | 4,3 | 1999 Dez. |
| . | . | . | . | . | . | . | . | . | . | 2000 Jan. |
| 9,5 | 1,9 | 2,6 | 393,4 | 167,0 | 17,8 | 27,6 | 172,1 | 6,4 | 2,6 | Febr. |
| . | . | . | . | . | . | . | . | . | . | März |
| 4,5 | 1,5 | 1,4 | 348,6 | 151,7 | 25,9 | 36,1 | 128,2 | 5,3 | 1,4 | April |
| . | . | . | . | . | . | . | . | . | . | Mai |
| 3,0 | 5,8 | 1,3 | 337,4 | 143,7 | 32,0 | 39,3 | 110,3 | 10,8 | 1,3 | Juni |
| . | . | . | . | . | . | . | . | . | . | Juli |
| 3,0 | 6,0 | 4,0 | 333,6 | 141,1 | 36,5 | 29,9 | 108,5 | 13,6 | 4,0 | Aug. |
| . | . | . | . | . | . | . | . | . | . | Sept. |
| . | . | . | . | . | . | . | . | . | . | Okt. |
| . | . | . | . | . | . | . | . | . | . | Nov. |
| . | . | . | . | . | . | . | . | . | . | Dez. |

| Währungsgebiets | | | Insgesamt | | | | | | | |
|-----------------|--------------------------------|-------------------------------|-----------|---------------------------------------|--|---|----------------|--------------------------------|-------------------------------|-----------|
| Zentralstaaten | Sonstige öffentliche Haushalte | Internationale Organisationen | Zusammen | Banken (einschließlich Zentralbanken) | Nicht-monetäre finanzielle Kapitalgesellschaften | Nicht-finanzielle Kapitalgesellschaften | Zentralstaaten | Sonstige öffentliche Haushalte | Internationale Organisationen | |
| 11 | 12 | 13 | 14 | 15 | 16 | 17 | 18 | 19 | 20 | |
| 6,8 | 1,1 | 5,0 | 890,7 | 500,5 | 38,1 | 131,0 | 205,2 | 10,9 | 5,0 | 1999 Dez. |
| . | . | . | . | . | . | . | . | . | . | 2000 Jan. |
| 9,7 | 2,1 | 3,1 | 1 165,5 | 661,9 | 35,2 | 164,5 | 290,4 | 10,4 | 3,1 | Febr. |
| . | . | . | . | . | . | . | . | . | . | März |
| 4,7 | 1,7 | 2,5 | 1 138,8 | 645,3 | 43,3 | 197,1 | 241,2 | 9,4 | 2,5 | April |
| . | . | . | . | . | . | . | . | . | . | Mai |
| 3,2 | 6,2 | 1,7 | 1 199,6 | 688,4 | 49,9 | 216,7 | 226,3 | 16,5 | 1,7 | Juni |
| . | . | . | . | . | . | . | . | . | . | Juli |
| 3,1 | 6,3 | 4,7 | 1 226,4 | 745,0 | 55,6 | 206,8 | 195,4 | 19,0 | 4,7 | Aug. |
| . | . | . | . | . | . | . | . | . | . | Sept. |
| . | . | . | . | . | . | . | . | . | . | Okt. |
| . | . | . | . | . | . | . | . | . | . | Nov. |
| . | . | . | . | . | . | . | . | . | . | Dez. |

Noch: Tabelle 3.6

Auf Euro lautende Wertpapiere ohne Aktien nach Ursprungslaufzeiten, Sitz des Emittenten und Emittentengruppen¹⁾

(Mrd €; während des Berichtszeitraums getätigte Transaktionen; Nominalwerte)

Nettoabsatz

1. Kurzfristig

| | Emissionen von Ansässigen im Euro-Währungsgebiet | | | | | | Emissionen von Ansässigen außerhalb des Euro- | | | | |
|-----------|--|----------------------------------|--|---|----------------|--------------------------------|---|---------------------------------------|--|---|--|
| | Zusammen | MFIs (einschließlich Eurosystem) | Nicht-monetäre finanzielle Kapitalgesellschaften | Nicht-finanzielle Kapitalgesellschaften | Zentralstaaten | Sonstige öffentliche Haushalte | Zusammen | Banken (einschließlich Zentralbanken) | Nicht-monetäre finanzielle Kapitalgesellschaften | Nicht-finanzielle Kapitalgesellschaften | |
| | 1 | 2 | 3 | 4 | 5 | 6 | 7 | 8 | 9 | 10 | |
| 1999 Dez. | -0,3 | 11,2 | -0,6 | -0,6 | -11,6 | 1,3 | 1,8 | 2,8 | -0,3 | -1,3 | |
| 2000 Jan. | -16,9 | -18,2 | 0,3 | -0,7 | 2,0 | -0,2 | . | . | . | . | |
| Febr. | 9,9 | 10,8 | 0,3 | -0,4 | -0,5 | -0,4 | . | . | . | . | |
| März | 18,0 | 9,8 | -0,1 | 0,8 | 7,9 | -0,4 | 0,6 | 0,5 | -0,7 | 1,5 | |
| April | 0,7 | -4,5 | 0,0 | 5,4 | -0,4 | 0,1 | . | . | . | . | |
| Mai | 15,6 | 12,6 | -0,7 | 3,8 | 0,5 | -0,6 | . | . | . | . | |
| Juni | -4,1 | -3,2 | 0,6 | 0,1 | -1,7 | 0,0 | 6,5 | 3,4 | -0,2 | 2,7 | |
| Juli | 3,3 | 4,5 | 0,4 | 1,2 | -3,5 | 0,7 | . | . | . | . | |
| Aug. | 2,4 | -1,4 | -0,3 | 2,1 | 2,6 | -0,6 | . | . | . | . | |
| Sept. | -5,3 | -8,0 | -0,2 | 1,7 | 0,7 | 0,4 | -1,3 | -5,4 | 0,4 | 4,0 | |
| Okt. | 7,9 | 3,8 | 0,4 | 5,2 | -1,5 | -0,1 | . | . | . | . | |
| Nov. | -6,4 | -5,7 | 0,1 | 0,7 | -1,8 | 0,3 | . | . | . | . | |
| Dez. | -36,9 | -12,9 | -0,1 | -1,0 | -22,8 | 0,0 | 16,2 | 7,8 | 4,2 | 4,1 | |

2. Langfristig

| | Emissionen von Ansässigen im Euro-Währungsgebiet | | | | | | Emissionen von Ansässigen außerhalb des Euro- | | | | |
|-----------|--|----------------------------------|--|---|----------------|--------------------------------|---|---------------------------------------|--|---|--|
| | Zusammen | MFIs (einschließlich Eurosystem) | Nicht-monetäre finanzielle Kapitalgesellschaften | Nicht-finanzielle Kapitalgesellschaften | Zentralstaaten | Sonstige öffentliche Haushalte | Zusammen | Banken (einschließlich Zentralbanken) | Nicht-monetäre finanzielle Kapitalgesellschaften | Nicht-finanzielle Kapitalgesellschaften | |
| | 1 | 2 | 3 | 4 | 5 | 6 | 7 | 8 | 9 | 10 | |
| 1999 Dez. | -28,4 | -17,2 | 1,8 | -2,7 | -10,3 | 0,0 | 27,4 | 5,1 | 6,0 | 12,8 | |
| 2000 Jan. | 14,9 | 8,0 | -0,4 | -5,0 | 12,2 | 0,1 | . | . | . | . | |
| Febr. | 50,1 | 18,7 | 2,1 | 1,5 | 27,0 | 0,8 | . | . | . | . | |
| März | 33,4 | 19,0 | 0,7 | 3,3 | 9,5 | 0,9 | 44,3 | 17,8 | 7,3 | 14,3 | |
| April | 36,5 | 21,7 | 2,6 | 6,8 | 4,6 | 0,9 | . | . | . | . | |
| Mai | 35,5 | 23,0 | 3,7 | 0,4 | 7,2 | 1,3 | . | . | . | . | |
| Juni | 35,1 | 4,9 | 7,3 | 6,7 | 16,5 | -0,3 | 22,9 | 10,4 | 3,8 | 8,3 | |
| Juli | 31,6 | 19,0 | 8,0 | 5,8 | -2,4 | 1,2 | . | . | . | . | |
| Aug. | 30,5 | 12,6 | 4,9 | 3,5 | 8,1 | 1,4 | . | . | . | . | |
| Sept. | 24,6 | 11,4 | 2,9 | 0,4 | 9,7 | 0,3 | 29,9 | 4,8 | 8,8 | 14,6 | |
| Okt. | 25,6 | 9,5 | 5,4 | 4,5 | 4,2 | 2,0 | . | . | . | . | |
| Nov. | 27,4 | 2,8 | 4,8 | 4,6 | 13,6 | 1,6 | . | . | . | . | |
| Dez. | 0,5 | -4,0 | 14,5 | 2,9 | -13,9 | 1,0 | 40,9 | 20,9 | 5,8 | 7,7 | |

3. Insgesamt

| | Emissionen von Ansässigen im Euro-Währungsgebiet | | | | | | Emissionen von Ansässigen außerhalb des Euro- | | | | |
|-----------|--|----------------------------------|--|---|----------------|--------------------------------|---|---------------------------------------|--|---|--|
| | Zusammen | MFIs (einschließlich Eurosystem) | Nicht-monetäre finanzielle Kapitalgesellschaften | Nicht-finanzielle Kapitalgesellschaften | Zentralstaaten | Sonstige öffentliche Haushalte | Zusammen | Banken (einschließlich Zentralbanken) | Nicht-monetäre finanzielle Kapitalgesellschaften | Nicht-finanzielle Kapitalgesellschaften | |
| | 1 | 2 | 3 | 4 | 5 | 6 | 7 | 8 | 9 | 10 | |
| 1999 Dez. | -28,7 | -6,0 | 1,2 | -3,3 | -21,9 | 1,3 | 29,2 | 7,9 | 5,7 | 11,5 | |
| 2000 Jan. | -2,0 | -10,2 | -0,1 | -5,8 | 14,2 | -0,1 | . | . | . | . | |
| Febr. | 59,9 | 29,5 | 2,4 | 1,1 | 26,6 | 0,4 | . | . | . | . | |
| März | 51,5 | 28,8 | 0,6 | 4,1 | 17,4 | 0,5 | 44,9 | 18,2 | 6,6 | 15,8 | |
| April | 37,2 | 17,2 | 2,5 | 12,2 | 4,2 | 1,0 | . | . | . | . | |
| Mai | 51,1 | 35,6 | 3,0 | 4,3 | 7,6 | 0,7 | . | . | . | . | |
| Juni | 31,0 | 1,7 | 8,0 | 6,7 | 14,8 | -0,3 | 29,4 | 13,9 | 3,6 | 11,0 | |
| Juli | 34,9 | 23,5 | 8,4 | 7,0 | -5,9 | 1,9 | . | . | . | . | |
| Aug. | 32,9 | 11,2 | 4,7 | 5,6 | 10,8 | 0,7 | . | . | . | . | |
| Sept. | 19,3 | 3,4 | 2,7 | 2,1 | 10,5 | 0,7 | 28,5 | -0,6 | 9,2 | 18,6 | |
| Okt. | 33,5 | 13,3 | 5,8 | 9,7 | 2,7 | 2,0 | . | . | . | . | |
| Nov. | 21,0 | -2,9 | 4,9 | 5,3 | 11,9 | 1,9 | . | . | . | . | |
| Dez. | -36,4 | -16,9 | 14,4 | 1,9 | -36,7 | 1,0 | 57,1 | 28,7 | 10,0 | 11,8 | |

Quellen: EZB und BIZ (BIZ: Emissionen von Ansässigen außerhalb des Euro-Währungsgebiets).

1) Einschließlich Papieren, die auf eine der nationalen Währungseinheiten des Euro lauten.

| Währungsgebiets | | | Insgesamt | | | | | | | |
|---------------------|--------------------------------------|---------------------------------------|-----------|--|---|---|---------------------|--------------------------------------|---------------------------------------|-----------|
| Zentral- staaten | Sonstige öffentliche Haushalte | Internationale Organisa- tionen | Zusammen | Banken (einschließlich Zentral- banken) | Nicht- monetäre finanzielle Kapital- gesellschaften | Nicht- finanzielle Kapital- gesellschaften | Zentral- staaten | Sonstige öffentliche Haushalte | Internationale Organisa- tionen | |
| 11 | 12 | 13 | 14 | 15 | 16 | 17 | 18 | 19 | 20 | |
| 0,0 | 0,0 | 0,6 | 29,3 | 50,6 | -1,0 | 1,0 | -24,2 | 2,4 | 0,6 | 1999 Dez. |
| . | . | . | . | . | . | . | . | . | . | 2000 Jan. |
| -0,1 | -0,3 | -0,2 | 11,6 | 2,8 | -0,2 | 1,3 | 9,3 | -1,4 | -0,2 | Febr. |
| . | . | . | . | . | . | . | . | . | . | März |
| 0,0 | 0,0 | 0,5 | 18,7 | 8,4 | -0,3 | 12,1 | -1,7 | -0,4 | 0,5 | April |
| . | . | . | . | . | . | . | . | . | . | Mai |
| 0,0 | 0,1 | -0,5 | -0,9 | -10,2 | 0,3 | 9,0 | -0,1 | 0,6 | -0,5 | Juni |
| . | . | . | . | . | . | . | . | . | . | Juli |
| 0,0 | 0,0 | 0,0 | -19,2 | -7,0 | 4,6 | 9,0 | -26,0 | 0,2 | 0,0 | Aug. |
| . | . | . | . | . | . | . | . | . | . | Sept. |
| . | . | . | . | . | . | . | . | . | . | Okt. |
| . | . | . | . | . | . | . | . | . | . | Nov. |
| . | . | . | . | . | . | . | . | . | . | Dez. |

| Währungsgebiets | | | Insgesamt | | | | | | | |
|---------------------|--------------------------------------|---------------------------------------|-----------|--|---|---|---------------------|--------------------------------------|---------------------------------------|-----------|
| Zentral- staaten | Sonstige öffentliche Haushalte | Internationale Organisa- tionen | Zusammen | Banken (einschließlich Zentral- banken) | Nicht- monetäre finanzielle Kapital- gesellschaften | Nicht- finanzielle Kapital- gesellschaften | Zentral- staaten | Sonstige öffentliche Haushalte | Internationale Organisa- tionen | |
| 11 | 12 | 13 | 14 | 15 | 16 | 17 | 18 | 19 | 20 | |
| 3,9 | -0,1 | -0,3 | 64,6 | 17,8 | 17,7 | 16,0 | 14,3 | -0,8 | -0,3 | 1999 Dez. |
| . | . | . | . | . | . | . | . | . | . | 2000 Jan. |
| 7,0 | 0,9 | -2,9 | 142,8 | 63,5 | 9,7 | 14,0 | 55,7 | 2,7 | -2,9 | Febr. |
| . | . | . | . | . | . | . | . | . | . | März |
| 3,1 | -0,1 | -2,6 | 130,0 | 60,0 | 17,4 | 22,1 | 31,4 | 1,7 | -2,6 | April |
| . | . | . | . | . | . | . | . | . | . | Mai |
| 0,6 | 3,4 | -2,3 | 116,6 | 47,7 | 24,6 | 24,2 | 16,1 | 6,3 | -2,3 | Juni |
| . | . | . | . | . | . | . | . | . | . | Juli |
| 0,8 | 5,4 | 0,3 | 94,5 | 29,2 | 30,5 | 19,7 | 4,8 | 10,1 | 0,3 | Aug. |
| . | . | . | . | . | . | . | . | . | . | Sept. |
| . | . | . | . | . | . | . | . | . | . | Okt. |
| . | . | . | . | . | . | . | . | . | . | Nov. |
| . | . | . | . | . | . | . | . | . | . | Dez. |

| Währungsgebiets | | | Insgesamt | | | | | | | |
|---------------------|--------------------------------------|---------------------------------------|-----------|--|---|---|---------------------|--------------------------------------|---------------------------------------|-----------|
| Zentral- staaten | Sonstige öffentliche Haushalte | Internationale Organisa- tionen | Zusammen | Banken (einschließlich Zentral- banken) | Nicht- monetäre finanzielle Kapital- gesellschaften | Nicht- finanzielle Kapital- gesellschaften | Zentral- staaten | Sonstige öffentliche Haushalte | Internationale Organisa- tionen | |
| 11 | 12 | 13 | 14 | 15 | 16 | 17 | 18 | 19 | 20 | |
| 3,9 | -0,1 | 0,2 | 93,9 | 68,3 | 16,7 | 17,0 | -10,0 | 1,6 | 0,2 | 1999 Dez. |
| . | . | . | . | . | . | . | . | . | . | 2000 Jan. |
| 6,9 | 0,6 | -3,1 | 154,4 | 66,3 | 9,5 | 15,3 | 65,0 | 1,3 | -3,1 | Febr. |
| . | . | . | . | . | . | . | . | . | . | März |
| 3,1 | -0,1 | -2,1 | 148,6 | 68,4 | 17,1 | 34,2 | 29,7 | 1,3 | -2,1 | April |
| . | . | . | . | . | . | . | . | . | . | Mai |
| 0,7 | 3,5 | -2,9 | 115,6 | 37,5 | 24,9 | 33,2 | 16,0 | 6,9 | -2,9 | Juni |
| . | . | . | . | . | . | . | . | . | . | Juli |
| 0,8 | 5,4 | 0,3 | 75,3 | 22,1 | 35,1 | 28,7 | -21,2 | 10,2 | 0,3 | Aug. |
| . | . | . | . | . | . | . | . | . | . | Sept. |
| . | . | . | . | . | . | . | . | . | . | Okt. |
| . | . | . | . | . | . | . | . | . | . | Nov. |
| . | . | . | . | . | . | . | . | . | . | Dez. |

4 HVPI und andere Preismessziffern im Euro-Währungsgebiet

Tabelle 4.1

Harmonisierter Verbraucherpreisindex¹⁾

(nicht saisonbereinigt; soweit nicht anders angegeben, Veränderung gegen Vorjahr in %)

1. Gesamtindex sowie Waren und Dienstleistungen

| | Insgesamt | | Waren | | Dienstleistungen | | Insgesamt (saisonbereinigt) | | Waren (saisonbereinigt) | Dienstleistungen (saisonbereinigt) |
|---|------------------|-------|------------------|------|------------------|------|-----------------------------|---|-------------------------|------------------------------------|
| | Index 1996 = 100 | | Index 1996 = 100 | | Index 1996 = 100 | | Index 1996 = 100 | Veränderung gegenüber der Vorperiode in % | Index 1996 = 100 | Index 1996 = 100 |
| Gewichte in % ²⁾ | 100,0 | 100,0 | 62,0 | 62,0 | 38,0 | 38,0 | 100,0 | 100,0 | 62,0 | 38,0 |
| | 1 | 2 | 3 | 4 | 5 | 6 | 7 | 8 | 9 | 10 |
| 1998 | 102,7 | 1,1 | 101,8 | 0,7 | 104,4 | 1,9 | - | - | - | - |
| 1999 | 103,8 | 1,1 | 102,7 | 0,9 | 106,0 | 1,5 | - | - | - | - |
| 2000 | 106,3 | 2,3 | 105,4 | 2,7 | 107,8 | 1,7 | - | - | - | - |
| 1999 Q4 | 104,4 | 1,5 | 103,4 | 1,5 | 106,3 | 1,4 | 104,5 | 0,5 | 103,4 | 106,6 |
| 2000 Q1 | 105,2 | 2,0 | 104,2 | 2,3 | 107,0 | 1,6 | 105,2 | 0,6 | 104,2 | 107,0 |
| Q2 | 105,9 | 2,1 | 105,1 | 2,3 | 107,4 | 1,7 | 105,7 | 0,6 | 104,8 | 107,5 |
| Q3 | 106,6 | 2,5 | 105,6 | 2,9 | 108,5 | 1,8 | 106,6 | 0,8 | 105,9 | 108,0 |
| Q4 | 107,2 | 2,7 | 106,7 | 3,2 | 108,2 | 1,8 | 107,3 | 0,7 | 106,7 | 108,5 |
| 2000 Jan. | 104,8 | 1,9 | 103,8 | 2,0 | 106,6 | 1,6 | 104,9 | 0,2 | 103,9 | 106,9 |
| Febr. | 105,2 | 2,0 | 104,2 | 2,3 | 107,1 | 1,6 | 105,1 | 0,2 | 104,1 | 107,1 |
| März | 105,6 | 2,1 | 104,7 | 2,5 | 107,1 | 1,6 | 105,4 | 0,3 | 104,6 | 107,1 |
| April | 105,7 | 1,9 | 104,7 | 1,9 | 107,4 | 1,8 | 105,5 | 0,1 | 104,5 | 107,5 |
| Mai | 105,8 | 1,9 | 105,0 | 2,2 | 107,3 | 1,5 | 105,6 | 0,1 | 104,8 | 107,3 |
| Juni | 106,3 | 2,4 | 105,5 | 2,7 | 107,7 | 1,7 | 106,1 | 0,4 | 105,3 | 107,7 |
| Juli | 106,4 | 2,3 | 105,2 | 2,7 | 108,5 | 1,7 | 106,3 | 0,2 | 105,4 | 107,9 |
| Aug. | 106,5 | 2,3 | 105,4 | 2,7 | 108,6 | 1,8 | 106,5 | 0,2 | 105,7 | 108,0 |
| Sept. | 107,0 | 2,8 | 106,4 | 3,3 | 108,2 | 1,8 | 107,0 | 0,5 | 106,5 | 108,1 |
| Okt. | 107,0 | 2,7 | 106,5 | 3,2 | 108,1 | 1,9 | 107,1 | 0,1 | 106,6 | 108,3 |
| Nov. | 107,3 | 2,9 | 106,8 | 3,4 | 108,2 | 1,8 | 107,4 | 0,3 | 106,9 | 108,5 |
| Dez. | 107,4 | 2,6 | 106,8 | 3,0 | 108,4 | 1,8 | 107,4 | 0,0 | 106,8 | 108,7 |
| <i>Erweiterung des Euro-Währungsgebiets</i> | | | | | | | | | | |
| 2001 Jan. | 107,3 | 2,4 | 106,5 | 2,6 | 108,9 | 2,2 | 107,5 | 0,1 | 106,6 | 109,2 |

2. Aufgliederung der Waren und Dienstleistungen

| | Waren | | | | | | Dienstleistungen | | | | |
|---|------------------------------|---|-------------------------------|----------------|---------|-------------------------|--|---------------------------|--------------------------------------|---------|-----|
| | Nahrungsmittel ³⁾ | Industrieerzeugnisse | | Wohnungsmieten | Verkehr | Nachrichtenübermittlung | Freizeitdienstleistungen und Dienstleistungen aus dem persönlichen Bereich | Sonstige Dienstleistungen | | | |
| | | Verarbeitete Nahrungsmittel ³⁾ | Unverarbeitete Nahrungsmittel | | | | | | Industrieerzeugnisse (außer Energie) | Energie | |
| Gewichte in % ²⁾ | 20,4 | 12,4 | 8,0 | 41,6 | 32,1 | 9,5 | 9,9 | 6,2 | 2,3 | 14,0 | 5,6 |
| | 11 | 12 | 13 | 14 | 15 | 16 | 17 | 18 | 19 | 20 | 21 |
| 1998 | 1,6 | 1,4 | 1,9 | 0,1 | 0,9 | -2,6 | 2,3 | 1,7 | -1,0 | 2,2 | 1,8 |
| 1999 | 0,6 | 0,9 | 0,0 | 1,0 | 0,6 | 2,4 | 1,8 | 2,1 | -4,4 | 2,0 | 1,8 |
| 2000 | 1,4 | 1,1 | 1,7 | 3,3 | 0,7 | 13,3 | 1,6 | 2,6 | -4,2 | 2,3 | 2,4 |
| 1999 Q4 | 0,4 | 0,9 | -0,3 | 2,1 | 0,6 | 7,9 | 1,4 | 2,3 | -5,1 | 2,0 | 2,3 |
| 2000 Q1 | 0,4 | 1,0 | -0,4 | 3,2 | 0,5 | 13,7 | 1,4 | 2,5 | -3,2 | 2,0 | 2,5 |
| Q2 | 0,9 | 1,0 | 0,7 | 3,0 | 0,6 | 12,3 | 1,5 | 2,5 | -4,9 | 2,5 | 2,5 |
| Q3 | 1,9 | 1,1 | 3,1 | 3,4 | 0,6 | 13,6 | 1,6 | 2,6 | -4,2 | 2,5 | 2,5 |
| Q4 | 2,2 | 1,3 | 3,5 | 3,7 | 1,0 | 13,7 | 1,8 | 2,8 | -4,6 | 2,4 | 2,1 |
| 2000 Jan. | 0,4 | 1,0 | -0,6 | 2,9 | 0,5 | 12,1 | 1,4 | 2,4 | -2,5 | 2,0 | 2,6 |
| Febr. | 0,6 | 1,0 | -0,1 | 3,2 | 0,5 | 13,6 | 1,4 | 2,5 | -3,0 | 1,9 | 2,5 |
| März | 0,4 | 1,0 | -0,5 | 3,6 | 0,6 | 15,3 | 1,5 | 2,5 | -4,3 | 2,0 | 2,5 |
| April | 0,6 | 0,9 | 0,1 | 2,6 | 0,5 | 10,2 | 1,4 | 2,6 | -5,0 | 2,8 | 2,5 |
| Mai | 0,8 | 1,0 | 0,5 | 3,0 | 0,6 | 12,0 | 1,4 | 2,4 | -5,0 | 2,1 | 2,5 |
| Juni | 1,2 | 1,0 | 1,5 | 3,6 | 0,6 | 14,5 | 1,5 | 2,4 | -4,6 | 2,5 | 2,6 |
| Juli | 1,6 | 1,0 | 2,6 | 3,2 | 0,5 | 13,4 | 1,5 | 2,5 | -4,3 | 2,5 | 2,6 |
| Aug. | 2,0 | 1,1 | 3,3 | 3,0 | 0,6 | 11,9 | 1,5 | 2,5 | -4,0 | 2,6 | 2,6 |
| Sept. | 2,1 | 1,3 | 3,3 | 4,0 | 0,8 | 15,5 | 1,6 | 2,7 | -4,3 | 2,4 | 2,4 |
| Okt. | 2,0 | 1,2 | 3,2 | 3,8 | 0,9 | 14,6 | 1,8 | 2,7 | -4,9 | 2,5 | 2,2 |
| Nov. | 2,2 | 1,4 | 3,5 | 4,0 | 1,0 | 15,2 | 1,8 | 2,8 | -4,4 | 2,4 | 2,0 |
| Dez. | 2,4 | 1,4 | 3,9 | 3,3 | 1,1 | 11,3 | 1,8 | 2,8 | -4,6 | 2,2 | 2,1 |
| <i>Erweiterung des Euro-Währungsgebiets</i> | | | | | | | | | | | |
| 2001 Jan. | 2,7 | 1,6 | 4,5 | 2,6 | 1,1 | 8,0 | 1,8 | 3,2 | -4,6 | 3,0 | 2,3 |

Quellen: Eurostat und EZB-Berechnungen.

1) Ab Januar 2000 und Januar 2001: erweiterter Erfassungsgrad. Von dieser Umstellung sind die im Verlauf der Jahre 2000 und 2001 ermittelten Veränderungsraten gegenüber dem Vorjahr (insbesondere für (sonstige) Dienstleistungen) betroffen. Der Abschnitt „Allgemeines“ enthält eine kurze Erläuterung hierzu.

2) Bezogen auf den Indexzeitraum 2001.

3) Einschließlich alkoholischer Getränke und Tabakwaren.

Tabelle 4.2
Weitere ausgewählte Preisindikatoren
(soweit nicht anders angegeben, Veränderung gegen Vorjahr in %)
1. Industrie- und Rohstoffpreise

| | Industrielle Erzeugerpreise | | | | | | | | | Weltmarktpreise für Rohstoffe ²⁾ | | Ölpreise ³⁾ (€ je Barrel) |
|------------|-----------------------------|------|------------------------|-------------------|-------------------|-------------|----------------|-----------------|--------------------------|---|-----------------------|---|
| | Insgesamt ohne Baugewerbe | | Verarbeitendes Gewerbe | | | | | | Baugewerbe ¹⁾ | Insgesamt | Zusammen ohne Energie | |
| | Index 1995 = 100 | | | Vorleistungsgüter | Investitionsgüter | Konsumgüter | | | | | | |
| | | | | | | | Gebrauchsgüter | Verbrauchsgüter | | | | |
| 1 | 2 | 3 | 4 | 5 | 6 | 7 | 8 | 9 | 10 | 11 | 12 | |
| 1996 | 100,3 | 0,3 | 0,9 | -0,6 | 1,3 | 2,1 | 2,1 | 2,2 | 1,2 | 6,5 | -6,9 | 16,0 |
| 1997 | 101,4 | 1,1 | 0,8 | 1,4 | 0,3 | 1,0 | 0,4 | 1,4 | 1,0 | 10,0 | 12,9 | 17,0 |
| 1998 | 100,6 | -0,7 | -0,6 | -2,6 | 0,6 | 0,6 | 0,3 | 0,7 | 0,2 | -21,2 | -12,5 | 12,0 |
| 1999 | 100,2 | -0,4 | 0,2 | -0,5 | 0,2 | 0,2 | 0,5 | 0,1 | 0,6 | 17,8 | -3,1 | 17,1 |
| 2000 | 105,6 | 5,4 | 5,1 | 11,4 | 0,7 | 1,5 | 1,2 | 1,6 | . | 51,7 | 18,1 | 31,0 |
| 1999 Q4 | 101,7 | 2,1 | 2,7 | 5,4 | 0,2 | 0,6 | 0,6 | 0,6 | 0,6 | 61,5 | 14,0 | 23,1 |
| 2000 Q1 | 103,3 | 4,3 | 4,6 | 10,3 | 0,5 | 0,9 | 1,0 | 0,9 | 1,7 | 78,3 | 19,9 | 26,9 |
| 2000 Q2 | 104,8 | 5,2 | 5,2 | 11,4 | 0,6 | 1,4 | 1,1 | 1,5 | 1,9 | 53,7 | 18,3 | 28,8 |
| 2000 Q3 | 106,4 | 5,8 | 5,4 | 12,1 | 0,7 | 1,6 | 1,3 | 1,8 | . | 46,7 | 18,0 | 33,7 |
| 2000 Q4 | 107,9 | 6,1 | 5,3 | 11,9 | 0,8 | 2,1 | 1,5 | 2,4 | . | 37,7 | 16,4 | 34,5 |
| 2000 Febr. | 103,3 | 4,4 | 4,7 | 10,5 | 0,6 | 0,9 | 1,0 | 0,9 | - | 87,6 | 20,0 | 27,4 |
| 2000 März | 103,8 | 4,8 | 5,1 | 11,2 | 0,6 | 1,0 | 1,0 | 1,0 | - | 72,0 | 20,2 | 28,2 |
| 2000 April | 104,1 | 4,6 | 4,7 | 10,3 | 0,6 | 1,2 | 1,0 | 1,3 | - | 43,9 | 19,4 | 24,6 |
| 2000 Mai | 104,9 | 5,3 | 5,3 | 11,6 | 0,6 | 1,5 | 1,0 | 1,7 | - | 61,9 | 22,8 | 30,3 |
| 2000 Juni | 105,3 | 5,6 | 5,6 | 12,3 | 0,7 | 1,4 | 1,2 | 1,5 | - | 55,2 | 12,9 | 31,3 |
| 2000 Juli | 105,8 | 5,6 | 5,3 | 11,8 | 0,8 | 1,6 | 1,3 | 1,7 | - | 42,0 | 14,3 | 30,5 |
| 2000 Aug. | 106,2 | 5,6 | 5,1 | 11,5 | 0,7 | 1,6 | 1,3 | 1,7 | - | 47,5 | 18,3 | 33,3 |
| 2000 Sept. | 107,3 | 6,2 | 5,9 | 13,1 | 0,7 | 1,7 | 1,3 | 1,9 | - | 50,3 | 21,4 | 37,2 |
| 2000 Okt. | 108,0 | 6,6 | 6,0 | 13,7 | 0,7 | 1,9 | 1,5 | 2,1 | - | 56,6 | 23,1 | 36,8 |
| 2000 Nov. | 108,1 | 6,3 | 5,6 | 12,6 | 0,8 | 2,1 | 1,5 | 2,4 | - | 45,6 | 18,2 | 37,7 |
| 2000 Dez. | 107,7 | 5,4 | 4,5 | 9,7 | 0,9 | 2,3 | 1,5 | 2,6 | - | 13,7 | 8,6 | 28,8 |
| 2001 Jan. | . | . | . | . | . | . | . | . | - | 8,4 | 3,3 | 27,5 |
| 2001 Feb. | . | . | . | . | . | . | . | . | - | 7,2 | 2,0 | 30,0 |

2. Deflatoren des Bruttoinlandsprodukts

| | Deflatoren des Bruttoinlandsprodukts ⁴⁾ (saisonbereinigt) | | | | | | | | |
|---------|--|-----|---------------------------|--------------------------------|-----------------------------------|--------------------------------|-----------------------|-----------------------|--|
| | Bruttoinlandsprodukt | | Inländische Verwendung | Private Konsum- ausgaben | Konsum- ausgaben des Staats | Bruttoanlage- investitionen | Exporte ⁵⁾ | Importe ⁵⁾ | |
| | Index 1995 = 100 | | | | | | | | |
| 13 | 14 | 15 | 16 | 17 | 18 | 19 | 20 | | |
| 1996 | 102,0 | 2,0 | 2,1 | 2,4 | 2,2 | 0,9 | 0,9 | 0,8 | |
| 1997 | 103,6 | 1,5 | 1,8 | 2,0 | 1,6 | 1,0 | 1,7 | 2,5 | |
| 1998 | 105,3 | 1,7 | 1,3 | 1,4 | 1,6 | 0,9 | -0,1 | -1,4 | |
| 1999 | 106,6 | 1,2 | 1,3 | 1,2 | 2,3 | 0,8 | -0,5 | 0,0 | |
| 1998 Q3 | 105,6 | 1,7 | 1,1 | 1,2 | 1,6 | 0,9 | -0,5 | -2,4 | |
| 1998 Q4 | 105,9 | 1,5 | 0,8 | 0,9 | 1,4 | 0,5 | -1,8 | -4,2 | |
| 1999 Q1 | 106,3 | 1,5 | 0,8 | 0,9 | 2,0 | 0,5 | -2,0 | -4,1 | |
| 1999 Q2 | 106,5 | 1,2 | 1,2 | 1,1 | 2,3 | 0,5 | -1,4 | -1,8 | |
| 1999 Q3 | 106,7 | 1,1 | 1,4 | 1,2 | 2,5 | 0,9 | -0,1 | 1,1 | |
| 1999 Q4 | 106,9 | 1,0 | 1,9 | 1,5 | 2,4 | 1,3 | 1,6 | 4,6 | |
| 2000 Q1 | 107,2 | 0,9 | 2,4 | 1,9 | 1,8 | 2,0 | 3,7 | 8,1 | |
| 2000 Q2 | 107,5 | 0,9 | 2,3 | 1,8 | 1,4 | 2,5 | 4,4 | 8,6 | |
| 2000 Q3 | 107,8 | 1,0 | 2,5 | 2,0 | 1,7 | 2,6 | 4,7 | 8,7 | |

Quellen: Eurostat, außer Spalten 10 und 11 (HWWA – Institut für Wirtschaftsforschung, Hamburg), Spalte 12 (Datastream), Spalten 13 bis 20 (EZB-Berechnungen auf der Grundlage von Eurostat-Daten).

1) Wohngebäude: auf der Grundlage nichtharmonisierter Statistiken.

2) Bis Dezember 1998 in ECU, ab Januar 1999 in Euro.

3) Brent Blend (für Terminlieferung in einem Monat). Bis Dezember 1998 in ECU, ab Januar 1999 in Euro.

4) Die Angaben bis Ende 1998 beruhen auf nationalen Daten in der jeweiligen Landeswährung.

5) Die Deflatoren für die Exporte und Importe beziehen sich auf Waren und Dienstleistungen und umfassen auch den grenzüberschreitenden Handel innerhalb des Euro-Währungsgebiets.

5 Realwirtschaftliche Indikatoren im Euro-Währungsgebiet

Tabelle 5.1

Volkswirtschaftliche Gesamtrechnungen ¹⁾

Verwendung des Bruttoinlandsprodukts

1. In jeweiligen Preisen

(Mrd € (Mrd ECU bis Ende 1998), saisonbereinigt)

| | Bruttoinlands- produkt | Inländische Verwendung | | | | | Außen- beitrag ³⁾ | | | |
|------|---------------------------|---------------------------|--------------------------------|-----------------------------------|--------------------------------|---|---------------------------------|-----------------------|---------|---------|
| | | | Private Konsum- ausgaben | Konsum- ausgaben des Staats | Bruttoanlage- investitionen | Vorratsver- änderungen ²⁾ | Exporte ³⁾ | Importe ³⁾ | | |
| | | | | | | | | | 1 | 2 |
| 1995 | | 5 308,9 | 5 210,8 | 2 998,5 | 1 093,8 | 1 092,3 | 26,3 | 98,1 | 1 569,6 | 1 471,5 |
| 1996 | | 5 534,4 | 5 408,7 | 3 143,5 | 1 142,4 | 1 121,2 | 1,6 | 125,7 | 1 658,0 | 1 532,3 |
| 1997 | | 5 648,0 | 5 498,7 | 3 198,8 | 1 150,7 | 1 136,9 | 12,4 | 149,2 | 1 828,8 | 1 679,5 |
| 1998 | | 5 874,2 | 5 733,1 | 3 324,8 | 1 177,0 | 1 197,3 | 34,0 | 141,0 | 1 944,7 | 1 803,7 |
| 1999 | | 6 127,2 | 6 019,2 | 3 475,4 | 1 229,6 | 1 277,6 | 36,6 | 107,9 | 2 038,7 | 1 930,7 |
| 1999 | Q2 | 1 521,6 | 1 493,1 | 863,2 | 306,3 | 316,4 | 7,2 | 28,4 | 499,0 | 470,6 |
| | Q3 | 1 540,1 | 1 514,0 | 873,5 | 308,9 | 324,0 | 7,6 | 26,0 | 517,8 | 491,8 |
| | Q4 | 1 556,6 | 1 531,5 | 882,3 | 311,0 | 325,9 | 12,4 | 25,1 | 541,1 | 516,0 |
| 2000 | Q1 | 1 575,6 | 1 553,7 | 894,6 | 314,7 | 334,6 | 9,7 | 22,0 | 564,7 | 542,7 |
| | Q2 | 1 592,2 | 1 575,3 | 905,2 | 316,6 | 339,2 | 14,4 | 17,0 | 584,0 | 567,1 |
| | Q3 | 1 608,1 | 1 596,1 | 913,3 | 319,3 | 345,8 | 17,8 | 12,4 | 606,7 | 594,4 |

2. In konstanten Preisen

(Mrd ECU, in Preisen von 1995, saisonbereinigt)

| | Bruttoinlands- produkt | Inländische Verwendung | | | | | Außen- beitrag ³⁾ | | | |
|------|---------------------------|---------------------------|--------------------------------|-----------------------------------|--------------------------------|---|---------------------------------|-----------------------|---------|---------|
| | | | Private Konsum- ausgaben | Konsum- ausgaben des Staats | Bruttoanlage- investitionen | Vorratsver- änderungen ²⁾ | Exporte ³⁾ | Importe ³⁾ | | |
| | | | | | | | | | 10 | 11 |
| 1995 | | 5 308,9 | 5 210,8 | 2 998,5 | 1 093,8 | 1 092,3 | 26,3 | 98,1 | 1 569,6 | 1 471,5 |
| 1996 | | 5 383,4 | 5 262,9 | 3 045,5 | 1 111,4 | 1 105,5 | 0,5 | 120,5 | 1 637,7 | 1 517,2 |
| 1997 | | 5 505,1 | 5 350,6 | 3 091,8 | 1 121,7 | 1 130,0 | 7,0 | 154,5 | 1 807,7 | 1 653,3 |
| 1998 | | 5 656,1 | 5 532,3 | 3 184,2 | 1 134,0 | 1 184,1 | 30,1 | 123,8 | 1 933,8 | 1 810,0 |
| 1999 | | 5 796,5 | 5 698,4 | 3 270,7 | 1 151,3 | 1 245,9 | 30,5 | 98,1 | 2 024,3 | 1 926,3 |
| 1999 | Q2 | 1 440,6 | 1 417,8 | 813,7 | 287,1 | 309,5 | 7,0 | 23,3 | 498,0 | 474,8 |
| | Q3 | 1 455,2 | 1 428,3 | 820,3 | 288,4 | 315,2 | 4,8 | 26,3 | 513,0 | 486,6 |
| | Q4 | 1 468,7 | 1 438,7 | 825,2 | 289,5 | 316,0 | 8,8 | 29,4 | 531,3 | 501,9 |
| 2000 | Q1 | 1 481,8 | 1 449,2 | 832,1 | 291,7 | 321,6 | 4,7 | 32,0 | 546,0 | 514,0 |
| | Q2 | 1 494,5 | 1 462,3 | 838,3 | 292,6 | 323,9 | 8,5 | 31,6 | 558,2 | 526,6 |
| | Q3 | 1 503,9 | 1 471,5 | 840,5 | 293,2 | 327,8 | 10,1 | 33,0 | 574,0 | 541,1 |

(Veränderung gegen Vorjahr in %)

| | | | | | | | | | | |
|------|----|-----|-----|-----|-----|-----|---|---|------|------|
| 1995 | | 2,2 | 2,0 | 1,8 | 0,7 | 2,3 | — | — | 7,9 | 7,5 |
| 1996 | | 1,4 | 1,0 | 1,6 | 1,6 | 1,2 | — | — | 4,3 | 3,1 |
| 1997 | | 2,3 | 1,7 | 1,5 | 0,9 | 2,2 | — | — | 10,4 | 9,0 |
| 1998 | | 2,7 | 3,4 | 3,0 | 1,1 | 4,8 | — | — | 7,0 | 9,5 |
| 1999 | | 2,5 | 3,0 | 2,7 | 1,5 | 5,2 | — | — | 4,7 | 6,4 |
| 1999 | Q2 | 2,1 | 3,0 | 2,7 | 1,4 | 5,6 | — | — | 2,4 | 5,2 |
| | Q3 | 2,6 | 3,0 | 2,6 | 1,7 | 5,7 | — | — | 5,7 | 7,1 |
| | Q4 | 3,3 | 2,8 | 2,6 | 1,6 | 5,3 | — | — | 10,3 | 9,2 |
| 2000 | Q1 | 3,5 | 2,5 | 2,5 | 1,8 | 5,4 | — | — | 13,2 | 11,0 |
| | Q2 | 3,7 | 3,1 | 3,0 | 1,9 | 4,6 | — | — | 12,1 | 10,9 |
| | Q3 | 3,3 | 3,0 | 2,5 | 1,7 | 4,0 | — | — | 11,9 | 11,2 |

Quelle: Eurostat.

- 1) Eine kurze Erläuterung zu den in ECU ausgedrückten Angaben in jeweiligen Preisen aus dem Zeitraum bis Ende 1998 findet sich im ersten Abschnitt von „Allgemeines“.
- 2) Einschließlich Nettozugang an Wertsachen.
- 3) Exporte und Importe umfassen Waren und Dienstleistungen einschließlich des grenzüberschreitenden Handels innerhalb des Euro-Währungsgebiets. Sie stimmen nicht vollständig mit den Tabellen 8 und 9 überein.

Wertschöpfung nach Wirtschaftszweigen

3. In jeweiligen Preisen

(Mrd € (Mrd ECU bis Ende 1998), saisonbereinigt)

| | Bruttowertschöpfung | | | | | | | Unterstellte Bankgebühr ¹⁾ | Gütersteuern abzüglich Gütersubventionen |
|---------|---------------------|--------------------------------------|---|------------|--|--|--|---------------------------------------|--|
| | Insgesamt | Land- und Forstwirtschaft, Fischerei | Verarbeitendes Gewerbe, Energieversorgung und Bergbau | Baugewerbe | Handel, Gastgewerbe, Verkehr und Nachrichtenübermittlung | Finanzierung, Vermietung und Unternehmensdienstleister | Öffentliche Verwaltung, Erziehung und Unterricht, Gesundheitswesen sowie sonstige Dienstleistungen | | |
| | 1 | 2 | 3 | 4 | 5 | 6 | 7 | 8 | 9 |
| 1995 | 4 968,8 | 132,3 | 1 181,4 | 301,0 | 1 029,3 | 1 243,3 | 1 081,6 | 195,6 | 535,7 |
| 1996 | 5 173,0 | 139,7 | 1 207,1 | 300,7 | 1 058,6 | 1 333,5 | 1 133,5 | 201,4 | 562,7 |
| 1997 | 5 264,9 | 138,1 | 1 227,4 | 291,5 | 1 084,9 | 1 377,9 | 1 145,2 | 200,8 | 583,9 |
| 1998 | 5 458,1 | 138,0 | 1 266,2 | 294,3 | 1 136,3 | 1 442,4 | 1 180,8 | 200,4 | 616,4 |
| 1999 | 5 666,3 | 136,1 | 1 287,2 | 308,0 | 1 179,1 | 1 527,3 | 1 228,6 | 202,8 | 663,6 |
| 1999 Q2 | 1 407,4 | 33,9 | 318,5 | 76,5 | 292,8 | 379,1 | 306,7 | 50,5 | 164,7 |
| Q3 | 1 423,6 | 33,3 | 324,2 | 77,5 | 295,8 | 384,4 | 308,4 | 50,7 | 167,2 |
| Q4 | 1 437,9 | 34,1 | 327,5 | 78,3 | 299,3 | 388,7 | 309,9 | 51,3 | 170,0 |
| 2000 Q1 | 1 457,4 | 34,6 | 331,9 | 80,0 | 302,3 | 395,0 | 313,8 | 51,6 | 169,8 |
| Q2 | 1 472,1 | 33,7 | 338,1 | 79,6 | 306,7 | 398,4 | 315,7 | 51,8 | 171,8 |
| Q3 | 1 488,9 | 33,8 | 344,3 | 80,1 | 309,3 | 403,1 | 318,4 | 51,6 | 170,7 |

4. In konstanten Preisen

(Mrd ECU, in Preisen von 1995, saisonbereinigt)

| | Bruttowertschöpfung | | | | | | | Unterstellte Bankgebühr ¹⁾ | Gütersteuern abzüglich Gütersubventionen |
|---------|---------------------|--------------------------------------|---|------------|--|--|--|---------------------------------------|--|
| | Insgesamt | Land- und Forstwirtschaft, Fischerei | Verarbeitendes Gewerbe, Energieversorgung und Bergbau | Baugewerbe | Handel, Gastgewerbe, Verkehr und Nachrichtenübermittlung | Finanzierung, Vermietung und Unternehmensdienstleister | Öffentliche Verwaltung, Erziehung und Unterricht, Gesundheitswesen sowie sonstige Dienstleistungen | | |
| | 10 | 11 | 12 | 13 | 14 | 15 | 16 | 17 | 18 |
| 1995 | 4 968,8 | 132,3 | 1 181,4 | 301,0 | 1 029,3 | 1 243,3 | 1 081,6 | 195,6 | 535,7 |
| 1996 | 5 040,6 | 139,6 | 1 178,1 | 295,6 | 1 038,7 | 1 288,6 | 1 100,1 | 200,4 | 543,3 |
| 1997 | 5 156,9 | 140,4 | 1 214,5 | 290,1 | 1 070,8 | 1 330,8 | 1 110,4 | 207,8 | 555,9 |
| 1998 | 5 300,6 | 142,9 | 1 243,4 | 291,1 | 1 112,2 | 1 384,4 | 1 126,5 | 215,2 | 570,7 |
| 1999 | 5 427,2 | 146,4 | 1 264,3 | 296,7 | 1 146,0 | 1 434,5 | 1 139,2 | 223,0 | 592,3 |
| 1999 Q2 | 1 349,3 | 36,3 | 313,9 | 74,0 | 284,6 | 356,5 | 284,0 | 55,1 | 146,4 |
| Q3 | 1 362,8 | 36,8 | 318,2 | 74,4 | 287,3 | 360,7 | 285,4 | 56,2 | 148,6 |
| Q4 | 1 374,2 | 37,1 | 321,1 | 74,8 | 290,4 | 364,4 | 286,5 | 56,9 | 151,4 |
| 2000 Q1 | 1 389,9 | 36,8 | 326,1 | 75,3 | 294,7 | 369,2 | 287,8 | 57,5 | 149,4 |
| Q2 | 1 400,0 | 36,8 | 329,2 | 74,6 | 297,9 | 372,1 | 289,5 | 58,0 | 152,6 |
| Q3 | 1 412,1 | 37,2 | 332,9 | 74,7 | 299,6 | 376,9 | 290,8 | 58,6 | 150,4 |

(Veränderung gegen Vorjahr in %)

| | | | | | | | | | |
|---------|-----|-----|------|------|-----|-----|-----|------|-----|
| 1995 | 2,3 | 1,7 | 3,0 | -0,3 | 2,1 | 2,8 | 1,8 | -0,7 | 0,5 |
| 1996 | 1,4 | 5,5 | -0,3 | -1,8 | 0,9 | 3,6 | 1,7 | 2,5 | 1,4 |
| 1997 | 2,3 | 0,6 | 3,1 | -1,8 | 3,1 | 3,3 | 0,9 | 3,6 | 2,3 |
| 1998 | 2,8 | 1,8 | 2,4 | 0,4 | 3,9 | 4,0 | 1,5 | 3,6 | 2,7 |
| 1999 | 2,4 | 2,4 | 1,7 | 1,9 | 3,0 | 3,6 | 1,1 | 3,7 | 3,8 |
| 1999 Q2 | 2,0 | 1,2 | 0,9 | 2,4 | 2,8 | 3,4 | 1,0 | 3,5 | 3,1 |
| Q3 | 2,5 | 3,5 | 2,0 | 2,2 | 2,8 | 3,9 | 1,0 | 3,9 | 3,8 |
| Q4 | 3,1 | 3,7 | 3,8 | 2,5 | 3,6 | 3,9 | 1,0 | 4,0 | 5,0 |
| 2000 Q1 | 3,7 | 1,6 | 4,8 | 2,5 | 3,8 | 4,6 | 1,6 | 4,8 | 2,4 |
| Q2 | 3,8 | 1,3 | 4,9 | 0,8 | 4,7 | 4,4 | 1,9 | 5,3 | 4,2 |
| Q3 | 3,6 | 0,9 | 4,6 | 0,4 | 4,3 | 4,5 | 1,9 | 4,3 | 1,2 |

Quelle: Eurostat.

1) Die unterstellte Bankgebühr (FISIM) wird als Vorleistungen erfasst, die nicht den einzelnen Wirtschaftszweigen zugeordnet werden.

Tabelle 5.2

Weitere ausgewählte realwirtschaftliche Indikatoren¹⁾

1. Industrieproduktion

(soweit nicht anders angegeben, Veränderung gegen Vorjahr in %)

| | Insgesamt mit Baugewerbe | | Insgesamt ohne Baugewerbe | | Verarbeitendes Gewerbe | | | | | | Baugewerbe |
|-----------|-------------------------------|-----|-------------------------------|-----|------------------------|-------------------|-------------------|-------------|----------------|-----------------|------------|
| | Index (saisonber.) 1995 = 100 | | Index (saisonber.) 1995 = 100 | | 5 | Vorleistungsgüter | Investitionsgüter | Konsumgüter | | | |
| | | | | | | | | 8 | Gebrauchsgüter | Verbrauchsgüter | |
| 1 | 2 | 3 | 4 | 5 | 6 | 7 | 8 | 9 | 10 | 11 | |
| 1997 | 103,7 | 3,7 | 104,6 | 4,2 | 4,8 | 5,3 | 4,9 | 3,2 | 3,3 | 2,6 | 0,0 |
| 1998 | 107,6 | 3,7 | 109,0 | 4,3 | 4,7 | 4,0 | 6,6 | 5,6 | 6,3 | 2,0 | 0,3 |
| 1999 | 109,8 | 2,0 | 111,1 | 1,9 | 1,9 | 2,3 | 1,5 | 2,9 | 3,1 | 1,5 | 2,7 |
| 2000 | . | . | 117,1 | 5,4 | 5,8 | 5,3 | 9,2 | 6,3 | 7,1 | 1,7 | . |
| 1999 Q4 | 112,0 | 4,2 | 113,5 | 4,3 | 4,8 | 5,6 | 2,8 | 5,4 | 5,7 | 3,5 | 4,6 |
| 2000 Q1 | 113,3 | 5,0 | 114,4 | 4,8 | 5,0 | 5,6 | 6,9 | 6,5 | 7,6 | 0,0 | 4,3 |
| Q2 | 114,5 | 5,5 | 116,6 | 6,0 | 6,3 | 6,2 | 8,7 | 7,5 | 8,3 | 2,9 | 0,0 |
| Q3 | 115,7 | 4,5 | 117,7 | 5,7 | 6,1 | 5,0 | 10,1 | 6,5 | 7,3 | 2,1 | -1,2 |
| Q4 | . | . | 119,8 | 5,3 | 5,9 | 4,3 | 10,8 | 4,9 | 5,4 | 1,9 | . |
| 2000 Jan. | 112,0 | 3,0 | 113,2 | 2,8 | 2,6 | 4,5 | 4,5 | 4,0 | 5,1 | -2,1 | 0,4 |
| Febr. | 114,1 | 6,7 | 114,5 | 5,8 | 6,5 | 6,4 | 7,6 | 8,4 | 9,6 | 1,3 | 12,8 |
| März | 113,9 | 5,1 | 115,4 | 5,7 | 5,7 | 6,0 | 8,3 | 6,8 | 7,8 | 0,7 | 0,8 |
| April | 113,8 | 5,4 | 116,3 | 5,9 | 6,5 | 6,0 | 8,3 | 8,9 | 9,8 | 3,6 | -0,9 |
| Mai | 116,3 | 7,8 | 117,2 | 7,6 | 7,8 | 8,5 | 11,7 | 9,7 | 10,8 | 3,2 | 3,0 |
| Juni | 113,5 | 3,2 | 116,3 | 4,4 | 4,6 | 4,0 | 6,4 | 4,2 | 4,5 | 1,8 | -2,0 |
| Juli | 115,1 | 4,7 | 117,3 | 5,4 | 5,7 | 4,7 | 8,9 | 6,4 | 7,2 | 1,7 | -1,3 |
| Aug. | 115,8 | 4,1 | 117,5 | 6,6 | 7,2 | 6,4 | 11,7 | 8,4 | 10,1 | 1,8 | 0,2 |
| Sept. | 116,0 | 4,7 | 118,4 | 5,2 | 5,6 | 4,2 | 10,0 | 5,5 | 6,0 | 2,6 | -2,5 |
| Okt. | . | . | 118,5 | 3,7 | 4,0 | 3,2 | 8,2 | 1,3 | 1,4 | 0,3 | . |
| Nov. | . | . | 119,7 | 4,3 | 4,7 | 3,5 | 9,5 | 3,8 | 4,3 | 1,0 | . |
| Dez. | . | . | 121,3 | 8,0 | 9,3 | 6,5 | 14,7 | 10,4 | 11,5 | 4,6 | . |

Erweiterung des Euro-Währungsgebiets

2001 Jan.

2. Einzelhandelsumsätze und Pkw-Zulassungen

(soweit nicht anders angegeben, Veränderung gegen Vorjahr in %)

| | Einzelhandelsumsätze (saisonbereinigt) | | | | | | | | Pkw-Neuzulassungen | | |
|-----------|--|-----|------------------|-----|--------------------------------------|----------------|------|-------------------------------|-------------------------------------|-------|----|
| | In jeweiligen Preisen | | | | In konstanten Preisen | | | | Tsd ²⁾ (saisonbereinigt) | | |
| | Insgesamt | | Insgesamt | | Nahrungsmittel, Getränke, Tabakwaren | Sonstige Waren | | | | | |
| | Index 1995 = 100 | | Index 1995 = 100 | | | 16 | 17 | Textilien, Bekleidung, Schuhe | Haushaltsausstattung | 18 | 19 |
| 12 | 13 | 14 | 15 | 16 | 17 | 18 | 19 | 20 | 21 | | |
| 1997 | 104,1 | 2,2 | 101,7 | 1,2 | 1,1 | 1,3 | 0,7 | 1,5 | 861 | 4,2 | |
| 1998 | 107,8 | 3,6 | 104,7 | 2,9 | 2,1 | 3,5 | 2,1 | 4,5 | 923 | 7,2 | |
| 1999 | 111,4 | 3,3 | 107,4 | 2,6 | 3,2 | 2,4 | 1,4 | 3,1 | 973 | 5,4 | |
| 2000 | . | . | . | . | . | . | . | . | 952 | -2,1 | |
| 1999 Q4 | 113,7 | 4,4 | 109,1 | 3,2 | 3,6 | 2,8 | 3,0 | 3,8 | 950 | -0,6 | |
| 2000 Q1 | 114,0 | 3,8 | 109,0 | 2,5 | 3,2 | 1,7 | 1,2 | 5,4 | 982 | 1,4 | |
| Q2 | 115,6 | 4,8 | 110,0 | 3,3 | 3,3 | 2,8 | 1,6 | 5,1 | 977 | 0,2 | |
| Q3 | 116,5 | 4,3 | 110,4 | 2,6 | 2,2 | 2,2 | 3,1 | 4,3 | 922 | -7,9 | |
| Q4 | . | . | . | . | . | . | . | . | 925 | -3,2 | |
| 2000 Jan. | 113,5 | 3,9 | 108,8 | 2,7 | 3,6 | 1,7 | -0,3 | 4,6 | 980 | 0,7 | |
| Febr. | 115,1 | 5,7 | 109,8 | 4,0 | 3,4 | 4,1 | 7,0 | 7,1 | 994 | 5,4 | |
| März | 113,5 | 1,8 | 108,4 | 0,8 | 2,5 | -0,7 | -2,9 | 4,5 | 972 | -0,9 | |
| April | 114,8 | 4,6 | 109,8 | 3,5 | 3,0 | 3,6 | 1,8 | 5,9 | 970 | -1,8 | |
| Mai | 116,6 | 6,2 | 110,6 | 4,3 | 5,2 | 3,9 | 3,5 | 5,9 | 977 | 1,4 | |
| Juni | 115,5 | 3,6 | 109,7 | 1,9 | 1,7 | 1,0 | -0,6 | 3,5 | 985 | 1,1 | |
| Juli | 115,9 | 3,4 | 110,1 | 2,1 | 1,8 | 1,4 | 0,6 | 5,2 | 883 | -14,5 | |
| Aug. | 116,6 | 4,0 | 110,3 | 2,1 | 2,1 | 2,0 | 1,4 | 2,8 | 936 | -4,3 | |
| Sept. | 117,0 | 5,5 | 110,8 | 3,4 | 2,6 | 3,3 | 7,4 | 4,9 | 946 | -1,6 | |
| Okt. | 116,8 | 2,7 | 110,5 | 1,1 | 1,1 | 0,3 | -0,2 | 2,9 | 912 | -7,0 | |
| Nov. | 118,1 | 3,4 | 110,8 | 1,4 | 1,7 | 0,8 | -0,4 | 4,0 | 929 | -3,1 | |
| Dez. | . | . | . | . | . | . | . | . | 934 | 1,8 | |

Erweiterung des Euro-Währungsgebiets

2001 Jan.

Quellen: Eurostat, außer Spalten 20 und 21 (EZB-Berechnungen auf der Grundlage von Statistiken der ACEA/A.A.A., European Automobile Manufacturers' Association).

1) Arbeitstäglich bereinigt.

2) Monatliche Durchschnittswerte.

Tabelle 5.3

Branchen- und Verbraucherumfragen

(soweit nicht anders angegeben, Salden in %, saisonbereinigt)

| | Verarbeitendes Gewerbe | | | | Vertrauensindikator für das Baugewerbe | Vertrauensindikator für den Einzelhandel | Vertrauensindikator für die Verbraucher |
|---|------------------------|------------------------|------------------------------|---|--|--|---|
| | Vertrauensindikator | Produktionserwartungen | Beurteilung der Auftragslage | Kapazitätsauslastung ¹⁾ (in %) | | | |
| | 1 | 2 | 3 | 4 | 5 | 6 | 7 |
| 1997 | -4 | 11 | -15 | 81,0 | -33 | -9 | -15 |
| 1998 | -1 | 11 | -5 | 83,0 | -19 | -3 | -5 |
| 1999 | -7 | 7 | -17 | 81,8 | -7 | -5 | -3 |
| 2000 | 5 | 17 | 3 | 83,8 | 1 | -1 | -1 |
| 2000 Q1 | 3 | 15 | -2 | 83,0 | 0 | 0 | 0 |
| 2000 Q2 | 6 | 17 | 5 | 83,7 | 2 | 3 | 0 |
| 2000 Q3 | 6 | 18 | 5 | 83,9 | 2 | -2 | -1 |
| 2000 Q4 | 5 | 18 | 4 | 84,7 | 0 | -3 | -2 |
| 2000 Jan. | 1 | 13 | -4 | - | 2 | -2 | -1 |
| 2000 Febr. | 3 | 16 | -2 | - | -2 | -3 | 0 |
| 2000 März | 4 | 15 | 1 | - | 0 | 5 | 0 |
| 2000 April | 5 | 15 | 3 | - | 3 | -3 | 0 |
| 2000 Mai | 5 | 16 | 4 | - | 1 | 4 | 1 |
| 2000 Juni | 8 | 19 | 8 | - | 3 | 7 | -1 |
| 2000 Juli | 7 | 19 | 5 | - | 2 | -3 | 0 |
| 2000 Aug. | 6 | 18 | 4 | - | 5 | -3 | 1 |
| 2000 Sept. | 6 | 18 | 5 | - | -1 | -1 | -3 |
| 2000 Okt. | 6 | 19 | 5 | - | 2 | -1 | -3 |
| 2000 Nov. | 5 | 17 | 4 | - | -1 | -3 | -3 |
| 2000 Dez. | 5 | 18 | 4 | - | -2 | -4 | -1 |
| <i>Erweiterung des Euro-Währungsgebiets</i> | | | | | | | |
| 2001 Q1 | . | . | . | 84,4 | . | . | . |
| 2001 Jan. | 2 | 14 | 0 | - | 1 | 0 | -1 |

Vertrauensindikatoren für die Verbraucher und die Industrie

(Salden in %, monatlich; saisonbereinigt)

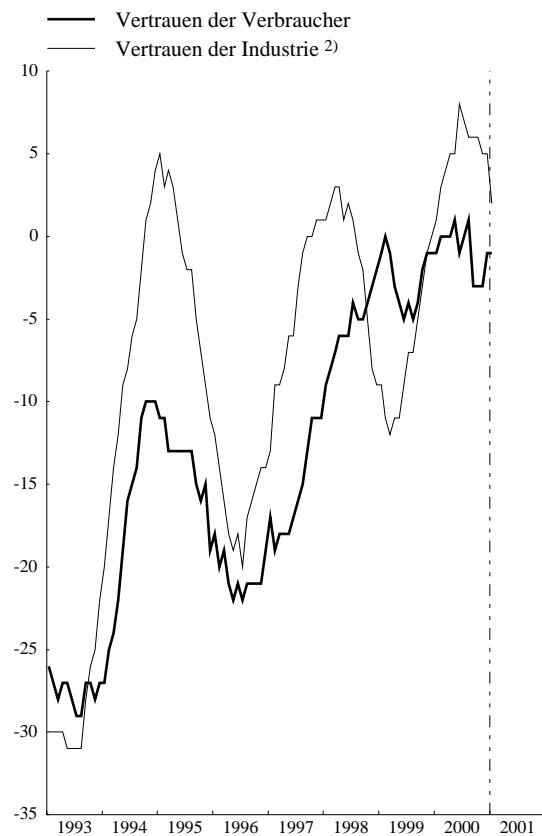

Kapazitätsauslastung und Auftragsbestand

(Kapazitätsauslastung in %, vierteljährlich; Auftragsbestand: Salden in %, monatlich; saisonbereinigt)

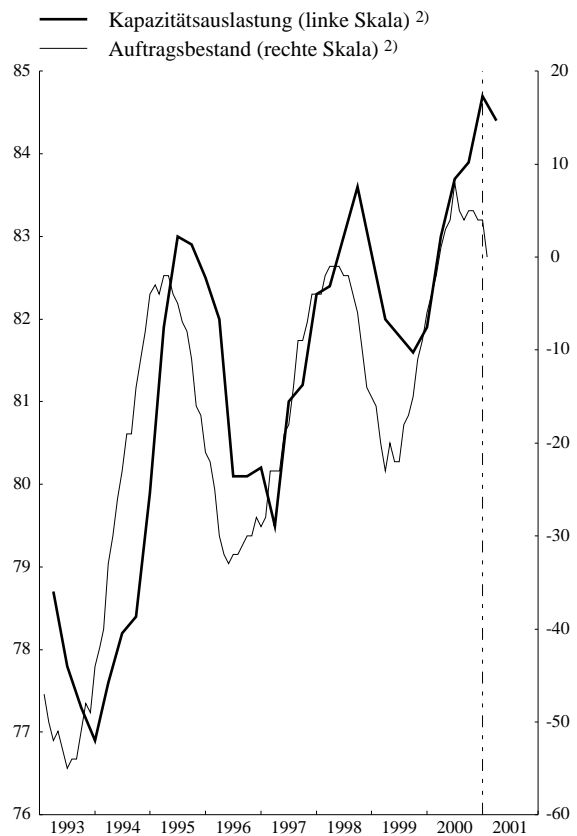

Quelle: Branchen- und Verbraucherumfragen der Europäischen Kommission.

1) Die Daten zur Kapazitätsauslastung werden im Januar, April, Juli und Oktober erhoben. Die Jahresangaben errechnen sich als Durchschnittswerte aus den vierteljährlichen Umfragen.

2) Verarbeitendes Gewerbe.

Tabelle 5.4

Arbeitsmarktindikatoren

1. Beschäftigung und Arbeitslosigkeit ¹⁾

(soweit nicht anders angegeben, Veränderung gegen Vorjahr in %)

| | Erwerbstätige | | | | | | Arbeitslose (saisonbereinigt) | | | |
|--------------------------------------|---------------------|-----|--------------|----------------|--|------------------------------------|-------------------------------|-------------------------------|-------------------------------|-------------------------------|
| | Gesamtwirtschaft | | | | In der Industrie (ohne Bau- gewerbe) | Im Dienst- leistungs- sektor | Insgesamt | | Erwachsene ²⁾ | Jugendliche ²⁾ |
| | Index 1995 = 100 | | Arbeitnehmer | Selbstständige | | | Mio | % der Erwerbs- personen | % der Erwerbs- personen | % der Erwerbs- personen |
| 1 | 2 | 3 | 4 | 5 | 6 | 7 | 8 | 9 | 10 | |
| 1996 | 100,6 | 0,6 | 0,5 | 0,5 | -1,0 | 1,6 | 14,724 | 11,5 | 9,8 | 23,9 |
| 1997 | 101,4 | 0,8 | 0,9 | 0,1 | -0,3 | 1,4 | 14,822 | 11,6 | 9,9 | 23,2 |
| 1998 | 103,0 | 1,6 | 1,8 | 0,6 | 1,2 | 2,1 | 14,081 | 10,9 | 9,4 | 21,3 |
| 1999 | 104,7 | 1,7 | 2,2 | -0,4 | 0,3 | 2,5 | 13,005 | 10,0 | 8,7 | 19,1 |
| 2000 | . | . | . | . | . | . | 11,827 | 9,0 | 7,9 | 17,3 |
| 1999 Q4 | 105,5 | 1,7 | 2,2 | -0,6 | 0,3 | 2,4 | 12,589 | 9,6 | 8,4 | 18,2 |
| 2000 Q1 | 106,0 | 1,9 | 2,3 | -0,3 | 0,2 | 2,6 | 12,314 | 9,4 | 8,2 | 17,9 |
| Q2 | 106,7 | 2,2 | 2,5 | 0,3 | 0,9 | 2,9 | 11,902 | 9,1 | 7,9 | 17,4 |
| Q3 | 107,1 | 2,0 | 2,3 | 0,6 | 1,0 | 2,7 | 11,675 | 8,9 | 7,8 | 17,1 |
| Q4 | . | . | . | . | . | . | 11,418 | 8,7 | 7,6 | 16,7 |
| 2000 Jan. | - | - | - | - | - | - | 12,440 | 9,5 | 8,3 | 18,0 |
| Febr. | - | - | - | - | - | - | 12,333 | 9,4 | 8,2 | 18,0 |
| März | - | - | - | - | - | - | 12,169 | 9,3 | 8,1 | 17,8 |
| April | - | - | - | - | - | - | 12,038 | 9,2 | 8,0 | 17,6 |
| Mai | - | - | - | - | - | - | 11,909 | 9,1 | 7,9 | 17,4 |
| Juni | - | - | - | - | - | - | 11,761 | 9,0 | 7,9 | 17,2 |
| Juli | - | - | - | - | - | - | 11,703 | 8,9 | 7,8 | 17,1 |
| Aug. | - | - | - | - | - | - | 11,723 | 8,9 | 7,8 | 17,3 |
| Sept. | - | - | - | - | - | - | 11,600 | 8,8 | 7,7 | 17,0 |
| Okt. | - | - | - | - | - | - | 11,462 | 8,7 | 7,6 | 16,8 |
| Nov. | - | - | - | - | - | - | 11,406 | 8,7 | 7,6 | 16,7 |
| Dez. | - | - | - | - | - | - | 11,385 | 8,7 | 7,6 | 16,6 |
| Erweiterung des Euro-Währungsgebiets | | | | | | | | | | |
| 2001 Jan. | - | - | - | - | - | - | 11,900 | 8,8 | 7,6 | 17,2 |

2. Arbeitskosten und Arbeitsproduktivität

(Veränderung gegen Vorjahr in %)

| | Lohnstückkosten in der Gesamtwirtschaft und ihre Komponenten (saisonbereinigt) | | | Arbeitskostenindikatoren ³⁾ und ihre Komponenten | | | | | | Verdienst je Beschäftigten im Verarbeitenden Gewerbe |
|---------|---|---|---------------------------|--|------------------------------|-----------|----------------|-----------------|-----|--|
| | Lohnstück- kosten | Arbeitnehmer- entgelt je Arbeitnehmer | Arbeits- produktivität | Insgesamt | Bruttolöhne und -gehälter | Sonstige | Industrie ohne | Dienst- | | |
| | | | | | | | Baugewerbe | leistungssektor | | |
| 11 | 12 | 13 | 14 | 15 | 16 | Insgesamt | Insgesamt | 17 | 18 | 19 |
| 1996 | 1,9 | 3,1 | 1,1 | 3,4 | 3,0 | 4,4 | 3,6 | 4,0 | 3,6 | 3,6 |
| 1997 | 0,7 | 2,2 | 1,5 | 2,5 | 2,5 | 2,6 | 2,3 | 2,6 | 2,6 | 2,6 |
| 1998 | 0,2 | 1,4 | 1,2 | 1,8 | 2,2 | 1,2 | 1,8 | 1,5 | 2,9 | 2,9 |
| 1999 | 1,2 | 2,0 | 0,8 | 2,3 | 2,6 | 1,7 | 2,3 | 1,9 | 2,4 | 2,4 |
| 2000 | . | . | . | . | . | . | . | . | . | . |
| 1998 Q3 | 0,4 | 1,2 | 0,8 | 1,8 | 2,1 | 1,1 | 1,8 | 1,3 | 2,9 | 2,9 |
| Q4 | 0,9 | 1,2 | 0,3 | 1,8 | 2,2 | 1,1 | 2,1 | 1,3 | 3,2 | 3,2 |
| 1999 Q1 | 1,5 | 1,6 | 0,0 | 1,9 | 2,2 | 1,4 | 2,2 | 1,5 | 2,7 | 2,7 |
| Q2 | 1,6 | 2,1 | 0,5 | 2,0 | 2,4 | 1,4 | 2,0 | 2,0 | 2,5 | 2,5 |
| Q3 | 1,1 | 1,8 | 0,7 | 2,5 | 2,8 | 1,9 | 2,4 | 2,2 | 2,4 | 2,4 |
| Q4 | 0,3 | 1,7 | 1,5 | 2,7 | 3,0 | 2,1 | 2,6 | 2,0 | 1,9 | 1,9 |
| 2000 Q1 | 0,6 | 2,4 | 1,8 | 3,4 | 3,7 | 2,8 | 3,8 | 2,9 | 2,8 | 2,8 |
| Q2 | 0,6 | 2,0 | 1,3 | 3,7 | 4,0 | 3,1 | 3,7 | 2,9 | 2,7 | 2,7 |
| Q3 | 1,2 | 2,3 | 1,1 | 3,8 | 4,3 | 3,0 | 3,7 | 3,0 | 2,4 | 2,4 |

Quellen: EZB-Berechnungen auf der Grundlage von Eurostat-Statistiken (Spalten 1 bis 6 und 18), Eurostat (Spalten 7 bis 10 und 14 bis 17) sowie EZB-Berechnungen auf der Grundlage nationaler Statistiken (Spalten 11 bis 13 und 19).

- 1) Die Beschäftigungszahlen beruhen auf dem ESVG 95. Auf Grund von Unterschieden im Erfassungsgrad stimmen die Quartalswerte nicht vollständig mit den Jahreswerten überein. Die Arbeitslosenzahlen wurden nach den Empfehlungen der IAO berechnet.
- 2) Erwachsene: 25 Jahre und älter; Jugendliche: unter 25 Jahre; gemessen in Prozent der Erwerbspersonen der jeweiligen Altersgruppe.
- 3) Arbeitskosten pro Stunde in der Gesamtwirtschaft ohne Landwirtschaft, öffentliche Verwaltung, Erziehung und Unterricht, Gesundheitswesen. Auf Grund des unterschiedlichen Abdeckungsgrads fügen sich die Einzelkomponenten nicht zum Gesamtergebnis zusammen.

6 Ersparnis, Investitionen und Finanzierung im Euro-Währungsgebiet

Tabelle 6

Ersparnis, Investitionen und Finanzierung

(soweit nicht anders angegeben, in % des BIP)

| | Ersparnis und Investitionen im Euro-Währungsgebiet ¹⁾ | | | Vermögensbildung der privaten nichtfinanziellen Sektoren ^{1) 2)} | | | | | | | |
|------|--|---------------------------|---|---|--|----------------------|----------------------|--------------------------|------|--------|--|
| | Bruttoersparnis | Bruttoanlageinvestitionen | Nettokreditgewährung an die übrige Welt | Bruttoanlageinvestitionen | Nichtfinanzielle Kapitalgesellschaften | Geldvermögensbildung | Bargeld und Einlagen | Wertpapiere ohne Aktien | | Aktien | Versicherungstechnische Rückstellungen |
| | | | | | | | | Langfristige Wertpapiere | | | |
| | 1 | 2 | 3 | 4 | 5 | 6 | 7 | 8 | 9 | 10 | 11 |
| 1992 | 20,9 | 21,8 | -0,9 | 18,1 | 11,8 | 13,5 | 4,0 | 1,7 | 0,4 | 1,4 | 2,9 |
| 1993 | 20,5 | 20,6 | 0,5 | 17,1 | 10,7 | 13,3 | 5,6 | 0,5 | 0,9 | 0,7 | 3,0 |
| 1994 | 20,9 | 20,4 | 0,3 | 17,1 | 10,5 | 13,8 | 3,4 | 2,5 | 2,6 | 1,7 | 3,3 |
| 1995 | 22,5 | 21,2 | 0,5 | 17,9 | 11,1 | 14,2 | 4,3 | 1,9 | 1,5 | 1,3 | 3,7 |
| 1996 | 22,0 | 20,7 | 1,0 | 17,5 | 11,0 | 12,7 | 3,6 | 0,3 | 1,4 | 2,1 | 3,9 |
| 1997 | 22,1 | 20,1 | 1,6 | 17,1 | 10,7 | 13,2 | 1,7 | -0,6 | 0,0 | 3,4 | 4,1 |
| 1998 | 22,1 | 20,1 | 1,1 | 17,2 | 11,0 | 14,2 | 1,9 | -2,2 | -1,3 | 5,9 | 3,4 |
| 1999 | 21,6 | 20,5 | 0,2 | 17,6 | 11,3 | 16,3 | 2,0 | 0,3 | 0,7 | 5,7 | 3,8 |

| | Finanzierung der privaten nichtfinanziellen Sektoren ^{1) 2)} | | | | | | | | Nettogeldvermögensbildung ³⁾ | Geldvermögensbildung in % der gesamten Vermögensbildung ⁴⁾ | Außenfinanzierung in % der Gesamtfinanzierung ⁵⁾ |
|------|---|-------------------|-------------------|--------------------------|------|--------|----------------------|-----|---|---|---|
| | Bruttoersparnis | Private Haushalte | Außenfinanzierung | Wertpapiere ohne Aktien | | Aktien | Kredite | | | | |
| | | | | Langfristige Wertpapiere | | | Langfristige Kredite | | | | |
| | 12 | 13 | 14 | 15 | 16 | 17 | 18 | 19 | 20 | 21 | 22 |
| 1992 | 20,6 | 12,6 | 10,2 | 0,7 | 0,6 | 1,4 | 6,7 | 4,7 | 3,3 | 42,7 | 33,1 |
| 1993 | 21,1 | 12,9 | 7,9 | 1,3 | 1,4 | 1,5 | 3,6 | 4,4 | 5,4 | 43,8 | 27,2 |
| 1994 | 21,0 | 12,0 | 9,6 | 1,0 | 1,1 | 1,8 | 3,9 | 4,0 | 4,2 | 44,7 | 31,4 |
| 1995 | 22,3 | 12,4 | 7,6 | -1,8 | -1,8 | 1,3 | 4,9 | 3,7 | 6,6 | 44,2 | 25,4 |
| 1996 | 21,7 | 12,1 | 8,8 | 0,2 | 0,0 | 1,7 | 5,8 | 4,9 | 3,9 | 42,1 | 28,9 |
| 1997 | 20,5 | 11,3 | 9,2 | 0,1 | 0,1 | 1,2 | 5,8 | 4,6 | 4,0 | 43,6 | 31,0 |
| 1998 | 19,3 | 10,5 | 11,7 | 0,3 | 0,2 | 2,3 | 6,9 | 5,4 | 2,5 | 45,2 | 37,7 |
| 1999 | 18,1 | 10,0 | 13,9 | 0,7 | 0,4 | 2,0 | 8,6 | 7,0 | 2,4 | 48,1 | 43,4 |

Vermögensbildung der privaten nichtfinanziellen Sektoren und ihre Finanzierung ^{1) 2)}

(in % des BIP)

Vermögensbildung

- Bruttoanlageinvestitionen
- - - Geldvermögensbildung
- Langfristige Wertpapiere
- ▨ Aktien
- ▩ Versicherungstechnische Rückstellungen
- ▧ Bargeld und Einlagen

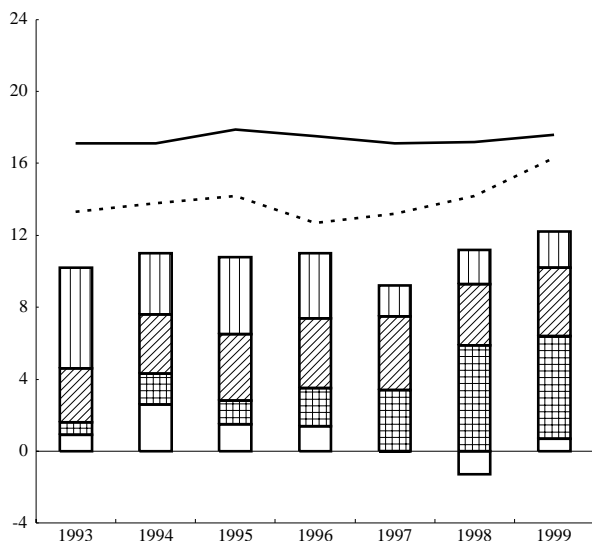

Finanzierung

- - - Bruttoersparnis
- - - Außenfinanzierung
- Langfristige Wertpapiere
- ▨ Aktien
- ▩ Kredite

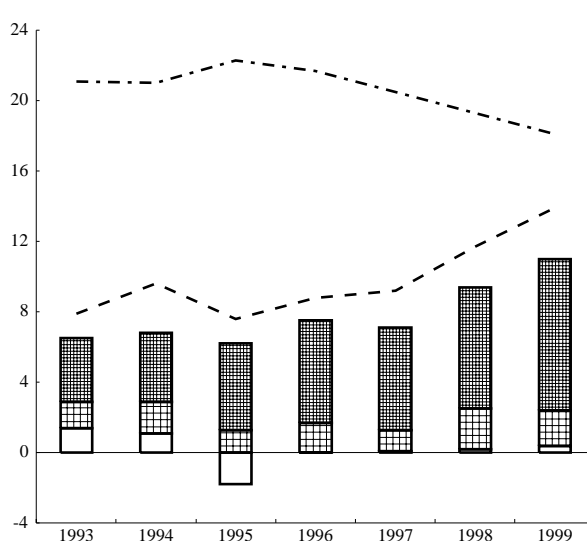

Quelle: EZB.

1) Ausgewählte Posten der Vermögensbildung und Finanzierung.

2) Die privaten nichtfinanziellen Sektoren umfassen nichtfinanzielle Kapitalgesellschaften, private Haushalte und private Organisationen ohne Erwerbszweck.

3) Spalte 6 – Spalte 14.

4) Spalte 6/(Spalte 4 + Spalte 6).

5) Spalte 14/(Spalte 12 + Spalte 14).

7 Finanzlage der öffentlichen Haushalte (Staat) im Euro-Währungsgebiet und in den Ländern des Euro-Währungsgebiets

Tabelle 7.1

Einnahmen, Ausgaben und Defizit/Überschuss¹⁾

(in % des BIP)

1. Euro-Währungsgebiet – Einnahmen

| | Insgesamt | Laufende Einnahmen | Direkte Steuern | | | Indirekte Steuern | | Sozialabgaben | | | Verkäufe | Vermögenswirksame Einnahmen | Vermögenswirksame Steuern | Nachrichtlich: Fiskalische Belastung ²⁾ |
|------|-----------|--------------------|-------------------|-----------------------|-----------------------------------|-------------------|--------------|---------------|-----|-----|----------|-----------------------------|---------------------------|--|
| | | | Private Haushalte | Kapitalgesellschaften | Erhalten von Institutionen der EU | Arbeitsgeber | Arbeitnehmer | | | | | | | |
| | 1 | 2 | 3 | 4 | 5 | 6 | 7 | 8 | 9 | 10 | 11 | 12 | 13 | 14 |
| 1991 | 46,4 | 46,1 | 11,9 | 9,6 | 2,3 | 13,0 | 0,9 | 16,7 | 8,5 | 5,3 | 2,3 | 0,3 | 0,2 | 41,8 |
| 1992 | 47,6 | 46,9 | 11,9 | 9,8 | 2,0 | 13,0 | 0,9 | 17,1 | 8,6 | 5,5 | 2,4 | 0,7 | 0,6 | 42,6 |
| 1993 | 48,3 | 47,8 | 12,1 | 10,0 | 2,1 | 13,3 | 0,8 | 17,5 | 8,7 | 5,7 | 2,5 | 0,5 | 0,3 | 43,2 |
| 1994 | 47,7 | 47,3 | 11,6 | 9,6 | 2,0 | 13,5 | 0,8 | 17,5 | 8,5 | 5,7 | 2,4 | 0,4 | 0,2 | 42,8 |
| 1995 | 47,2 | 46,6 | 11,6 | 9,5 | 2,0 | 13,3 | 0,9 | 17,3 | 8,4 | 5,7 | 2,5 | 0,5 | 0,3 | 42,6 |
| 1996 | 48,0 | 47,5 | 12,0 | 9,6 | 2,3 | 13,4 | 0,8 | 17,6 | 8,7 | 5,7 | 2,5 | 0,5 | 0,3 | 43,3 |
| 1997 | 48,3 | 47,6 | 12,2 | 9,6 | 2,6 | 13,6 | 0,7 | 17,6 | 8,7 | 5,7 | 2,5 | 0,7 | 0,4 | 43,7 |
| 1998 | 47,8 | 47,3 | 12,4 | 9,9 | 2,4 | 14,2 | 0,7 | 16,5 | 8,5 | 5,0 | 2,4 | 0,5 | 0,3 | 43,4 |
| 1999 | 48,4 | 47,8 | 12,8 | 10,1 | 2,6 | 14,4 | 0,6 | 16,4 | 8,5 | 5,0 | 2,4 | 0,6 | 0,3 | 43,9 |

2. Euro-Währungsgebiet – Ausgaben

| | Insgesamt | Laufende Ausgaben | | | | | | | Vermögenswirksame Ausgaben | Investitionen | Vermögensübertragungen | Gezahlte von Institutionen der EU | Nachrichtlich: Primärausgaben ⁴⁾ | |
|------|-----------|-------------------|-------------------|---------------|--------------|------------------------|------------------------------|--------------|----------------------------|---------------|------------------------|-----------------------------------|---|------|
| | | Zusammen | Personal ausgaben | Vorleistungen | Zinsausgaben | Laufende Übertragungen | Sozialausgaben ³⁾ | Subventionen | | | | | | |
| | 1 | 2 | 3 | 4 | 5 | 6 | 7 | 8 | 9 | 10 | 11 | 12 | 13 | 14 |
| 1991 | 50,8 | 46,0 | 11,2 | 5,3 | 5,1 | 24,4 | 20,6 | 2,5 | 0,6 | 4,8 | 3,3 | 1,6 | 0,0 | 45,7 |
| 1992 | 52,2 | 47,4 | 11,4 | 5,4 | 5,6 | 25,1 | 21,5 | 2,3 | 0,5 | 4,7 | 3,2 | 1,5 | 0,0 | 46,6 |
| 1993 | 53,8 | 49,1 | 11,6 | 5,5 | 5,8 | 26,1 | 22,4 | 2,5 | 0,6 | 4,7 | 3,1 | 1,7 | 0,1 | 48,0 |
| 1994 | 52,7 | 48,3 | 11,3 | 5,3 | 5,5 | 26,1 | 22,5 | 2,4 | 0,6 | 4,4 | 2,9 | 1,5 | 0,0 | 47,2 |
| 1995 | 52,2 | 47,7 | 11,2 | 5,2 | 5,7 | 25,7 | 22,4 | 2,2 | 0,6 | 4,5 | 2,7 | 1,8 | 0,1 | 46,5 |
| 1996 | 52,2 | 48,2 | 11,2 | 5,2 | 5,7 | 26,2 | 22,9 | 2,2 | 0,6 | 4,0 | 2,6 | 1,4 | 0,0 | 46,5 |
| 1997 | 50,8 | 47,1 | 11,0 | 5,1 | 5,1 | 25,9 | 22,8 | 2,1 | 0,5 | 3,7 | 2,4 | 1,3 | 0,1 | 45,8 |
| 1998 | 49,9 | 46,0 | 10,7 | 5,0 | 4,7 | 25,6 | 22,3 | 2,0 | 0,5 | 3,9 | 2,4 | 1,5 | 0,1 | 45,2 |
| 1999 | 49,6 | 45,6 | 10,7 | 5,1 | 4,2 | 25,5 | 22,3 | 2,0 | 0,5 | 4,1 | 2,5 | 1,6 | 0,1 | 45,4 |

3. Euro-Währungsgebiet – Defizit/Überschuss, Primärdefizit/Primärüberschuss und Konsumausgaben des Staats

| | Defizit (-) / Überschuss (+) | | | | | Primärdefizit (-) / Primärüberschuss (+) ⁵⁾ | Konsumausgaben des Staats ⁶⁾ | | | | | | | |
|------|------------------------------|-----------------------|--------|-----------|--------------------|--|---|-------------------|---------------|-------------------------------------|----------------|------------------|----------------------------|------------------------------|
| | Insgesamt | Zentralstaaten (Bund) | Länder | Gemeinden | Sozialversicherung | | Insgesamt | Personal ausgaben | Vorleistungen | Sachtransfers über Marktproduzenten | Abschreibungen | Verkäufe (minus) | Kollektivkonsum des Staats | Individuellkonsum des Staats |
| | 1 | 2 | 3 | 4 | 5 | 6 | 7 | 8 | 9 | 10 | 11 | 12 | 13 | 14 |
| 1991 | -4,4 | -4,2 | -0,3 | -0,1 | 0,3 | 0,7 | 20,3 | 11,2 | 5,3 | 4,6 | 1,7 | -2,3 | 8,8 | 11,5 |
| 1992 | -4,6 | -4,0 | -0,3 | -0,2 | -0,1 | 1,0 | 20,7 | 11,4 | 5,4 | 4,8 | 1,7 | -2,4 | 8,9 | 11,8 |
| 1993 | -5,5 | -4,9 | -0,5 | -0,2 | -0,1 | 0,3 | 21,2 | 11,6 | 5,5 | 4,9 | 1,8 | -2,5 | 9,1 | 12,1 |
| 1994 | -5,0 | -4,3 | -0,5 | -0,2 | 0,0 | 0,5 | 20,8 | 11,3 | 5,3 | 5,0 | 1,7 | -2,4 | 8,8 | 12,0 |
| 1995 | -5,0 | -4,1 | -0,5 | -0,1 | -0,3 | 0,7 | 20,5 | 11,2 | 5,2 | 5,1 | 1,8 | -2,5 | 8,6 | 11,9 |
| 1996 | -4,3 | -3,6 | -0,4 | -0,1 | -0,2 | 1,4 | 20,6 | 11,2 | 5,2 | 5,1 | 1,8 | -2,5 | 8,6 | 12,0 |
| 1997 | -2,6 | -2,3 | -0,4 | 0,1 | 0,1 | 2,5 | 20,3 | 11,0 | 5,1 | 5,1 | 1,8 | -2,5 | 8,4 | 11,9 |
| 1998 | -2,1 | -2,1 | -0,3 | 0,2 | 0,1 | 2,6 | 20,0 | 10,7 | 5,0 | 5,1 | 1,7 | -2,4 | 8,3 | 11,8 |
| 1999 | -1,3 | -1,6 | -0,1 | 0,1 | 0,3 | 3,0 | 20,0 | 10,7 | 5,1 | 5,1 | 1,7 | -2,4 | 8,3 | 11,8 |

4. Länder des Euro-Währungsgebiets – Defizit (-) / Überschuss (+)

| | BE | DE | GR | ES | FR | IE | IT | LU | NL | AT | PT | FI |
|------|------|------|------|------|------|------|------|-----|------|------|------|------|
| | 1 | 2 | 3 | 4 | 5 | 6 | 7 | 8 | 9 | 10 | 11 | 12 |
| 1996 | -3,8 | -3,4 | -7,4 | -5,0 | -4,1 | -0,2 | -7,1 | 2,6 | -1,8 | -3,8 | -4,0 | -3,2 |
| 1997 | -1,9 | -2,7 | -4,0 | -3,2 | -3,0 | 0,7 | -2,7 | 3,4 | -1,1 | -1,7 | -2,6 | -1,5 |
| 1998 | -0,9 | -2,1 | -2,5 | -2,6 | -2,7 | 2,1 | -2,8 | 3,7 | -0,7 | -2,3 | -2,3 | 1,3 |
| 1999 | -0,7 | -1,4 | -1,8 | -1,1 | -1,8 | 1,9 | -1,9 | 4,4 | 1,0 | -2,1 | -2,0 | 1,9 |

Quellen: Aggregierte Daten für das Euro-Währungsgebiet von der EZB; Angaben zu Defizit/Überschuss der Mitgliedstaaten von der Europäischen Kommission.

1) Daten zu Einnahmen, Ausgaben und Defizit/Überschuss auf der Grundlage des ESVG 95. Die Angaben bis 1995 sind nicht direkt mit den Angaben für spätere Jahre vergleichbar. Einschließlich Transaktionen zwischen Ländern und Institutionen der EU; konsolidierte Angaben. Transaktionen zwischen den Mitgliedstaaten sind nicht konsolidiert.

2) Die fiskalische Belastung umfasst Steuern und Sozialabgaben.

3) Umfassen monetäre Sozialleistungen, soziale Sachtransfers über Marktproduzenten und Übertragungen an private Organisationen ohne Erwerbszweck.

4) Umfassen Gesamtausgaben abzüglich Zinsausgaben.

5) Umfasst Gesamtdefizit/ Gesamtüberschuss ohne Zinsausgaben.

6) Entspricht Konsumausgaben (P.3) der öffentlichen Haushalte im ESVG 95.

Tabelle 7.2
Verschuldung¹⁾
(in % des BIP)
1. Euro-Währungsgebiet – Öffentliche Verschuldung nach Schuldart und Gläubigergruppen

| | Insgesamt | Schuldart | | | | Gläubiger | | | | |
|------|-----------|------------------------|---------|-----------------------------|-----------------------------|-------------------------------------|------|---|----------------------|-------------------------------------|
| | | Münzen und Einlagen | Kredite | Kurzfristige Wertpapiere | Langfristige Wertpapiere | Inländische Gläubiger ²⁾ | | | | Sonstige Gläubiger ³⁾ |
| | | | | | | Zusammen | MFIs | Sonstige finanzielle Kapitalgesell- schaften | Sonstige Sektoren | |
| 1 | 2 | 3 | 4 | 5 | 6 | 7 | 8 | 9 | 10 | |
| 1991 | 57,5 | 2,6 | 16,1 | 8,3 | 30,4 | 48,1 | 24,9 | 7,2 | 16,0 | 9,3 |
| 1992 | 61,0 | 2,6 | 16,7 | 8,7 | 33,0 | 50,3 | 26,7 | 7,5 | 16,1 | 10,7 |
| 1993 | 67,3 | 2,7 | 17,6 | 8,2 | 38,9 | 52,6 | 27,9 | 8,6 | 16,0 | 14,7 |
| 1994 | 70,0 | 2,9 | 16,6 | 8,3 | 42,1 | 56,1 | 29,9 | 9,7 | 16,5 | 13,8 |
| 1995 | 74,1 | 2,9 | 18,1 | 7,7 | 45,3 | 58,5 | 30,5 | 10,9 | 17,1 | 15,6 |
| 1996 | 75,3 | 2,9 | 17,7 | 7,6 | 47,1 | 59,1 | 30,3 | 13,1 | 15,7 | 16,2 |
| 1997 | 74,7 | 2,9 | 16,9 | 6,4 | 48,5 | 57,1 | 29,1 | 14,4 | 13,6 | 17,6 |
| 1998 | 73,1 | 2,8 | 15,7 | 5,5 | 49,0 | 53,5 | 27,0 | 16,2 | 10,4 | 19,5 |
| 1999 | 72,1 | 2,9 | 14,7 | 4,4 | 50,0 | 50,3 | 25,4 | 14,8 | 10,1 | 21,8 |

2. Euro-Währungsgebiet – Öffentliche Verschuldung nach Schuldnergruppen, Laufzeiten und Währungen

| | Ins- gesamt | Schuldner ⁴⁾ | | | | Ursprungslaufzeit | | | Restlaufzeit | | | Währung | | Sonstige Währun- gen |
|------|----------------|-------------------------------|--------|----------------|------------------------------|-------------------|--------------------|-----------------------|------------------|--|---------------------|--|---------------------------------------|----------------------------|
| | | Zentral- staaten (Bund) | Länder | Gemein- den | Sozial- versiche- rung | Bis zu 1 Jahr | Mehr als 1 Jahr | Variabler Zinssatz | Bis zu 1 Jahr | Mehr als 1 Jahr bis zu 5 Jahren | Mehr als 5 Jahre | Euro oder nationale Währung eines Mitglied- staats ⁵⁾ | Nicht- inlän- dische Währung | |
| | | | | | | | | | | | | | | |
| 1991 | 57,5 | 46,3 | 4,5 | 6,3 | 0,3 | 11,7 | 45,7 | 4,4 | 17,6 | 18,5 | 21,4 | 56,3 | 1,7 | 1,1 |
| 1992 | 61,0 | 49,5 | 4,7 | 6,3 | 0,4 | 12,2 | 48,8 | 6,0 | 17,8 | 21,0 | 22,1 | 59,7 | 2,1 | 1,3 |
| 1993 | 67,3 | 54,9 | 5,2 | 6,6 | 0,6 | 12,0 | 55,3 | 6,4 | 18,6 | 24,3 | 24,4 | 65,6 | 2,7 | 1,7 |
| 1994 | 70,0 | 57,5 | 5,4 | 6,4 | 0,7 | 11,2 | 58,7 | 7,1 | 16,6 | 26,5 | 26,9 | 68,0 | 2,7 | 1,9 |
| 1995 | 74,1 | 61,3 | 5,7 | 6,3 | 0,8 | 10,6 | 63,4 | 6,5 | 17,6 | 26,1 | 30,3 | 72,1 | 2,7 | 2,0 |
| 1996 | 75,3 | 62,5 | 6,1 | 6,2 | 0,5 | 10,2 | 65,1 | 6,0 | 19,2 | 25,2 | 30,9 | 73,3 | 2,5 | 2,0 |
| 1997 | 74,7 | 61,9 | 6,3 | 5,9 | 0,6 | 8,8 | 65,9 | 5,6 | 18,6 | 25,0 | 30,9 | 72,6 | 2,5 | 2,1 |
| 1998 | 73,1 | 60,7 | 6,3 | 5,7 | 0,3 | 7,7 | 65,4 | 5,2 | 16,3 | 25,7 | 30,8 | 71,3 | 2,8 | 1,8 |
| 1999 | 72,1 | 60,0 | 6,2 | 5,6 | 0,3 | 6,9 | 65,2 | 4,7 | 14,4 | 26,6 | 30,9 | 70,3 | - | 1,8 |

3. Mitgliedstaaten des Euro-Währungsgebiets – Öffentliche Verschuldung

| | BE | DE | GR | ES | FR | IE | IT | LU | NL | AT | PT | FI |
|------|-------|------|-------|------|------|------|-------|-----|------|------|------|------|
| | 1 | 2 | 3 | 4 | 5 | 6 | 7 | 8 | 9 | 10 | 11 | 12 |
| 1996 | 130,9 | 59,8 | 111,3 | 68,2 | 57,1 | 74,3 | 122,1 | 6,2 | 75,2 | 69,1 | 62,7 | 57,1 |
| 1997 | 125,4 | 60,9 | 108,3 | 66,9 | 59,3 | 65,1 | 119,8 | 6,0 | 70,0 | 64,5 | 59,4 | 54,1 |
| 1998 | 119,6 | 60,7 | 105,5 | 65,1 | 59,7 | 55,0 | 116,2 | 6,4 | 66,6 | 64,0 | 55,7 | 48,7 |
| 1999 | 116,1 | 61,1 | 104,6 | 63,7 | 58,9 | 50,1 | 115,1 | 6,0 | 62,9 | 65,2 | 55,8 | 46,6 |

Quellen: Aggregierte Daten für das Euro-Währungsgebiet von der EZB; Angaben zur Verschuldung der Mitgliedstaaten von der Europäischen Kommission.

1) Daten teilweise geschätzt. Die Angaben bis 1995 sind nicht direkt mit den Angaben für spätere Jahre vergleichbar. Konsolidierte nominale Bruttoverschuldung der öffentlichen Haushalte (Staat), Stand am Jahresende. Verbindlichkeiten gegenüber öffentlichen Haushalten anderer Mitgliedstaaten sind nicht konsolidiert.

2) Gläubiger im Schuldnerstaat ansässig.

3) Einschließlich Ansässige im Euro-Währungsgebiet außerhalb des Schuldnerstaats.

4) Konsolidiert um Schuldverhältnisse innerhalb der öffentlichen Haushalte eines Mitgliedstaats.

5) Vor 1999 einschließlich Schuldtiteln, die auf ECU, Inlandswährung oder eine der Währungen der Mitgliedstaaten, die den Euro eingeführt haben, lauten.

Tabelle 7.3
Veränderung der Verschuldung¹⁾
(in % des BIP)
1. Euro-Währungsgebiet – Veränderung der öffentlichen Verschuldung nach Ursache, Finanzinstrumenten und Gläubigergruppen

| | Ins- gesamt | Ursache der Veränderung | | | | Finanzinstrument | | | | Gläubiger | | | |
|------|----------------|-------------------------------|---------------------------------|---|-----------------------------------|---------------------|---------|--------------------------|--------------------------|-------------------------------------|-------|--|----------------------------------|
| | | Neuverschuldung ²⁾ | Bewertungseffekte ³⁾ | Sonstige Volumensänderungen ⁴⁾ | Aggregations-effekt ⁵⁾ | Münzen und Einlagen | Kredite | Kurzfristige Wertpapiere | Langfristige Wertpapiere | Inländische Gläubiger ⁶⁾ | MFI's | Sonstige finanzielle Kapitalgesellschaften | Sonstige Gläubiger ⁷⁾ |
| | 1 | 2 | 3 | 4 | 5 | 6 | 7 | 8 | 9 | 10 | 11 | 12 | 13 |
| 1991 | 5,0 | 5,1 | 0,0 | 0,2 | -0,2 | 0,1 | 1,1 | -0,1 | 3,8 | . | . | . | . |
| 1992 | 6,6 | 5,6 | 0,3 | 0,7 | 0,0 | 0,1 | 1,5 | 0,8 | 4,1 | 4,8 | 3,1 | 0,7 | 1,8 |
| 1993 | 7,9 | 7,5 | 0,3 | 0,1 | -0,1 | 0,2 | 1,2 | -0,3 | 6,8 | 3,5 | 2,0 | 1,3 | 4,3 |
| 1994 | 5,9 | 5,1 | 0,2 | 0,7 | -0,1 | 0,4 | -0,1 | 0,6 | 5,1 | 6,1 | 3,3 | 1,5 | -0,2 |
| 1995 | 7,6 | 5,6 | 0,2 | 2,2 | -0,4 | 0,2 | 2,3 | -0,2 | 5,3 | 5,2 | 2,1 | 1,7 | 2,4 |
| 1996 | 3,7 | 4,2 | -0,2 | 0,1 | -0,4 | 0,1 | 0,2 | 0,2 | 3,3 | 2,6 | 0,8 | 2,6 | 1,1 |
| 1997 | 2,2 | 2,4 | 0,2 | -0,2 | -0,1 | 0,0 | -0,1 | -0,9 | 3,2 | 0,1 | -0,1 | 1,8 | 2,1 |
| 1998 | 1,5 | 1,8 | -0,2 | 0,0 | -0,1 | 0,1 | -0,4 | -0,7 | 2,6 | -1,1 | -0,8 | 2,4 | 2,6 |
| 1999 | 1,7 | 1,3 | 0,3 | 0,0 | 0,0 | 0,2 | -0,4 | -0,8 | 2,7 | -1,3 | -0,6 | -0,8 | 3,0 |

2. Euro-Währungsgebiet – Differenz Defizit/Schuldenstandsänderung

| Schuldenstands- änderung | Defizit (-) / Überschuss (+) | Differenz Defizit/Schuldenstandsänderung ⁸⁾ | | | | | | | | | | | | |
|-----------------------------|---------------------------------|--|--|----------------------|---------------------------|---------|-------------------------------------|------------------|-------------------|-------------------|--------------------|-----------------------------|-------------------------|------|
| | | Ins- gesamt | Transaktionen in den wichtigsten Finanzaktiva der öffentlichen Haushalte (Staat) | | | | | | | Bewertungseffekte | Wechselkurseffekte | Sonstige Volumensänderungen | Sonstige ¹⁰⁾ | |
| | | | Zusammen | Bargeld und Einlagen | Wertpapiere ⁹⁾ | Kredite | Aktien und sonstige Dividendenwerte | Privatisierungen | Kapitalerhöhungen | | | | | |
| 1 | 2 | 3 | 4 | 5 | 6 | 7 | 8 | 9 | 10 | 11 | 12 | 13 | 14 | |
| 1991 | 5,0 | -4,4 | 0,6 | 1,1 | 0,3 | 0,1 | 0,4 | 0,2 | -0,1 | 0,2 | 0,0 | 0,1 | 0,2 | -0,6 |
| 1992 | 6,6 | -4,6 | 2,0 | 0,8 | 0,2 | 0,1 | 0,3 | 0,1 | -0,1 | 0,2 | 0,3 | 0,3 | 0,7 | 0,2 |
| 1993 | 7,9 | -5,5 | 2,4 | 1,4 | 1,0 | 0,2 | 0,4 | -0,2 | -0,3 | 0,2 | 0,3 | 0,3 | 0,1 | 0,6 |
| 1994 | 5,9 | -5,0 | 0,9 | 0,2 | 0,0 | 0,1 | 0,3 | -0,1 | -0,4 | 0,2 | 0,2 | 0,0 | 0,7 | -0,2 |
| 1995 | 7,6 | -5,0 | 2,6 | 0,6 | 0,0 | -0,1 | 0,5 | 0,1 | -0,4 | 0,2 | 0,2 | 0,0 | 2,2 | -0,4 |
| 1996 | 3,7 | -4,3 | -0,5 | -0,1 | -0,1 | 0,0 | 0,0 | 0,0 | -0,3 | 0,2 | -0,2 | -0,1 | 0,1 | -0,4 |
| 1997 | 2,2 | -2,6 | -0,4 | -0,5 | 0,1 | -0,1 | -0,1 | -0,4 | -0,8 | 0,3 | 0,2 | 0,2 | -0,2 | 0,1 |
| 1998 | 1,5 | -2,1 | -0,6 | -0,3 | 0,2 | 0,0 | 0,0 | -0,6 | -0,8 | 0,3 | -0,2 | 0,0 | 0,0 | -0,1 |
| 1999 | 1,7 | -1,3 | 0,4 | -0,1 | 0,5 | 0,0 | 0,1 | -0,6 | -1,0 | 0,2 | 0,3 | 0,2 | 0,0 | 0,1 |

Quelle: EZB.

- 1) Daten teilweise geschätzt. Die Angaben bis 1995 sind nicht direkt mit den Angaben für spätere Jahre vergleichbar. Jährliche Veränderung der konsolidierten nominalen Bruttoverschuldung in % des BIP: $[\text{Verschuldung}(t) - \text{Verschuldung}(t-1)] / \text{BIP}(t)$.
- 2) Die Neuverschuldung entspricht per Definition den Transaktionen in öffentlichen Schuldtiteln.
- 3) Neben den Auswirkungen von Wechselkursschwankungen auch einschließlich der Effekte aus der Bewertung zum Nominalwert (z. B. Agios oder Disagios auf emittierte Wertpapiere).
- 4) Umfasst insbesondere den Einfluss von Reklassifizierungen von Einheiten und bestimmter Arten von Schuldenübernahmen.
- 5) Die Differenz zwischen der Veränderung der aggregierten Verschuldung und der aggregierten Verschuldungsveränderung, die auf dem gewählten Verfahren zur Bereinigung um Schwankungen der zur Aggregation verwendeten Wechselkurse zwischen den Währungen des Euro-Währungsgebiets im Zeitraum vor 1999 beruht.
- 6) Gläubiger im Schuldnerstaat ansässig.
- 7) Einschließlich Ansässige im Euro-Währungsgebiet außerhalb des Schuldnerstaats.
- 8) Differenz zwischen der jährlichen Veränderung der konsolidierten nominalen Bruttoverschuldung und dem Defizit in % des BIP.
- 9) Ohne Finanzderivate.
- 10) Umfasst hauptsächlich Transaktionen in sonstigen Aktiva und Passiva (Handelskredite, sonstige Forderungen und Verbindlichkeiten und Finanzderivate).

8 Zahlungsbilanz und Auslandsvermögensstatus des Euro-Währungsgebiets (einschließlich Reserveposition)

Tabelle 8.1

Zahlungsbilanz – Gesamtübersicht ^{1) 2)}

(Mrd € (Mrd ECU bis Ende 1998); Salden)

| | Leistungsbilanz | | | | | Ver- mögens- über- tragungen | Kapitalbilanz | | | | | | Rest- posten |
|-----------|-----------------|------------------|----------------------------|---|--------------------------------|---------------------------------------|----------------|-------------------------------|-----------------------------|---------------------|--------------------------------|-----------------------|-----------------|
| | Insgesamt | Waren- handel | Dienst- leistun- gen | Erwerbs- und Ver- mögens- ein- kommen | Laufende Über- tragungen | | Ins- gesamt | Direkt- investi- tionen | Wert- papier- anlagen | Finanz- derivate | Übriger Kapital- verkehr | Währungs- reserven | |
| | 1 | 2 | 3 | 4 | 5 | 6 | 7 | 8 | 9 | 10 | 11 | 12 | 13 |
| 1997 | 61,5 | 115,7 | 3,1 | -15,2 | -42,2 | 13,0 | . | -44,5 | -24,3 | . | . | . | . |
| 1998 | 31,1 | 109,3 | -2,0 | -28,8 | -47,4 | 12,4 | -61,2 | -83,2 | -99,7 | -7,5 | 120,9 | 8,2 | 17,8 |
| 1999 | -5,8 | 83,4 | -11,8 | -32,4 | -45,0 | 13,5 | 19,1 | -120,6 | -41,7 | 8,1 | 163,1 | 10,2 | -26,8 |
| 2000 | -28,3 | 59,8 | -13,5 | -24,7 | -49,9 | 8,7 | 2,6 | -23,0 | -120,4 | -3,6 | 131,6 | 18,1 | 17,1 |
| 1999 Q4 | -6,5 | 20,9 | -4,2 | -9,4 | -13,8 | 5,7 | 2,6 | -46,6 | -2,7 | -0,4 | 52,8 | -0,5 | -1,9 |
| 2000 Q1 | -7,9 | 9,3 | -5,3 | -6,3 | -5,5 | 2,8 | 47,8 | 148,0 | -192,6 | 2,5 | 91,3 | -1,4 | -42,7 |
| Q2 | -6,6 | 14,7 | -1,4 | -6,3 | -13,5 | 2,4 | -2,9 | -18,2 | 51,9 | 4,8 | -45,3 | 3,8 | 7,2 |
| Q3 | -6,1 | 17,9 | -2,5 | -7,1 | -14,4 | 1,6 | -14,0 | -94,3 | 3,5 | 0,4 | 71,9 | 4,5 | 18,5 |
| Q4 | -7,8 | 18,0 | -4,3 | -5,1 | -16,4 | 1,9 | -28,2 | -58,6 | 16,8 | -11,4 | 13,7 | 11,2 | 34,1 |
| 1999 Okt. | -0,5 | 9,1 | -0,4 | -5,0 | -4,1 | 1,6 | 8,4 | -9,3 | -14,6 | -2,2 | 34,2 | 0,3 | -9,5 |
| Nov. | -2,1 | 6,3 | -2,3 | -1,7 | -4,4 | 1,2 | 1,5 | -17,0 | 11,2 | 1,9 | 5,4 | 0,0 | -0,6 |
| Dez. | -3,9 | 5,5 | -1,5 | -2,7 | -5,2 | 3,0 | -7,3 | -20,3 | 0,7 | -0,2 | 13,3 | -0,8 | 8,2 |
| 2000 Jan. | -9,0 | -0,5 | -2,1 | -5,0 | -1,3 | 1,4 | 19,2 | 0,8 | -5,3 | -0,8 | 26,7 | -2,2 | -11,6 |
| Febr. | 0,0 | 4,2 | -2,1 | -1,0 | -1,2 | 0,1 | -1,9 | 146,0 | -152,9 | 1,9 | 2,8 | 0,3 | 1,8 |
| März | 1,2 | 5,6 | -1,1 | -0,3 | -3,0 | 1,3 | 30,5 | 1,1 | -34,4 | 1,4 | 61,8 | 0,5 | -32,9 |
| April | -5,9 | 4,3 | -1,3 | -3,8 | -5,1 | 1,5 | 2,7 | 1,1 | -5,9 | 2,1 | 5,1 | 0,2 | 1,6 |
| Mai | -0,1 | 4,4 | -0,3 | -1,0 | -3,1 | 0,6 | 10,5 | -8,7 | 1,9 | 0,3 | 15,7 | 1,3 | -11,0 |
| Juni | -0,6 | 5,9 | 0,2 | -1,5 | -5,3 | 0,2 | -16,2 | -10,6 | 55,8 | 2,3 | -66,1 | 2,3 | 16,5 |
| Juli | -2,2 | 8,1 | 0,0 | -4,6 | -5,8 | 0,5 | -12,0 | -24,6 | -12,9 | -0,4 | 26,3 | -0,4 | 13,8 |
| Aug. | -3,9 | 4,1 | -0,6 | -1,6 | -5,8 | 0,2 | 0,6 | -41,1 | 13,6 | -0,9 | 27,8 | 1,2 | 3,1 |
| Sept. | 0,1 | 5,7 | -1,9 | -0,9 | -2,9 | 0,9 | -2,5 | -28,6 | 2,8 | 1,8 | 17,8 | 3,7 | 1,6 |
| Okt. | -0,1 | 8,2 | -1,2 | -1,2 | -6,0 | 0,1 | -6,8 | -15,7 | -1,7 | -2,2 | 11,8 | 1,0 | 6,8 |
| Nov. | -2,9 | 4,6 | -0,2 | -2,2 | -5,0 | 0,9 | -9,0 | -9,5 | -3,9 | -4,2 | 0,9 | 7,8 | 11,0 |
| Dez. | -4,8 | 5,2 | -2,9 | -1,7 | -5,4 | 0,9 | -12,5 | -33,4 | 22,4 | -4,9 | 1,0 | 2,4 | 16,3 |

Leistungsbilanz und Vermögensübertragungen

(Mrd € (Mrd ECU bis Ende 1998); Salden)

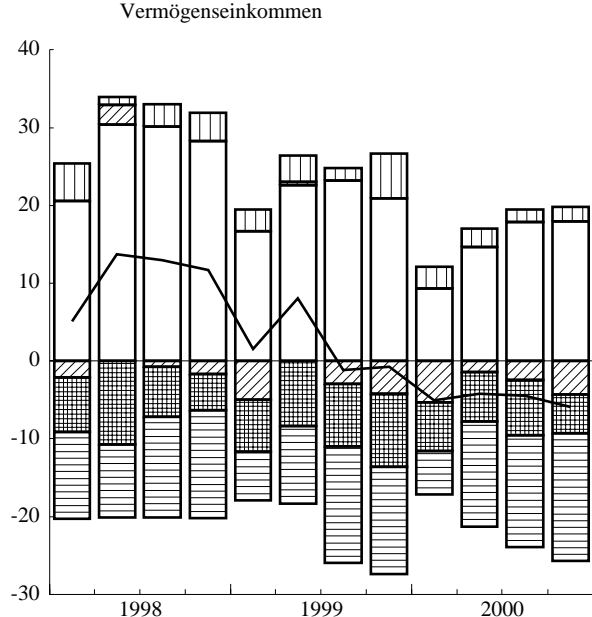
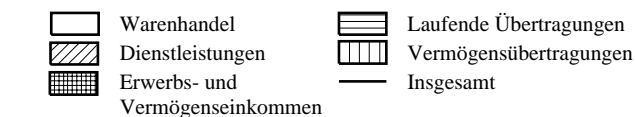

Direktinvestitionen und Wertpapieranlagen

(Mrd € (Mrd ECU bis Ende 1998); Salden)

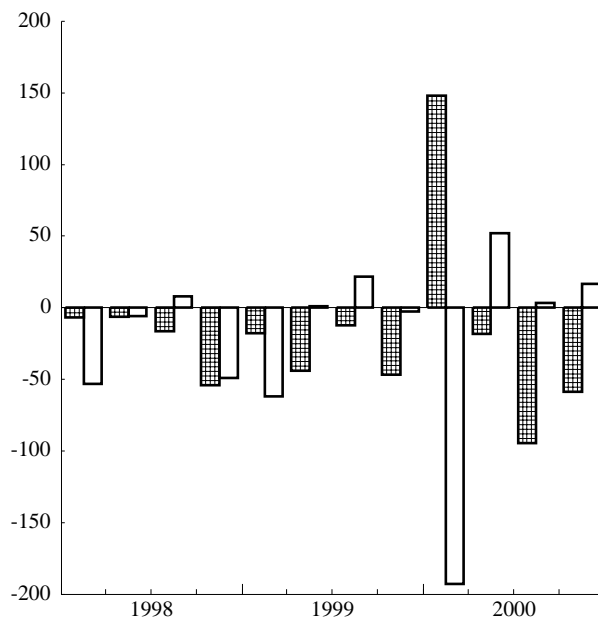
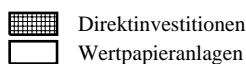

Quelle: EZB.

1) Zuflüsse (+); Abflüsse (-). Währungsreserven: Zunahme (-); Abnahme (+).

2) Die Vergleichbarkeit der jüngeren Daten mit einigen der früheren Angaben wird im Abschnitt „Allgemeines“ erläutert.

Tabelle 8.2

Zahlungsbilanz – Leistungsbilanz und Vermögensübertragungen ¹⁾

(Mrd € (Mrd ECU bis Ende 1998); Bruttoströme)

| | Leistungsbilanz | | | | | | | | | | Vermögensübertragungen | |
|-----------|-----------------|----------|-------------|---------|------------------|----------|---------------------------------|----------|------------------------|----------|------------------------|----------|
| | Insgesamt | | Warenhandel | | Dienstleistungen | | Erwerbs- und Vermögenseinkommen | | Laufende Übertragungen | | Ein- nahmen | Ausgaben |
| | Ein- nahmen | Ausgaben | Ausfuhr | Einfuhr | Ein- nahmen | Ausgaben | Ein- nahmen | Ausgaben | Ein- nahmen | Ausgaben | | |
| 1 | 2 | 3 | 4 | 5 | 6 | 7 | 8 | 9 | 10 | 11 | 12 | |
| 1997 | 1 212,9 | 1 151,4 | 749,1 | 633,4 | 214,2 | 211,0 | 189,5 | 204,7 | 60,1 | 102,3 | 18,9 | 5,9 |
| 1998 | 1 270,2 | 1 239,2 | 779,2 | 669,9 | 229,8 | 231,9 | 198,5 | 227,3 | 62,7 | 110,0 | 17,7 | 5,3 |
| 1999 | 1 335,6 | 1 341,4 | 814,5 | 731,1 | 241,5 | 253,3 | 213,2 | 245,6 | 66,4 | 111,5 | 19,7 | 6,2 |
| 2000 | 1 556,8 | 1 585,2 | 974,4 | 914,7 | 265,4 | 278,9 | 251,7 | 276,4 | 65,3 | 115,2 | 17,4 | 8,7 |
| 1999 Q4 | 357,7 | 364,1 | 227,1 | 206,2 | 63,0 | 67,3 | 52,5 | 61,9 | 15,0 | 28,8 | 7,8 | 2,0 |
| 2000 Q1 | 359,5 | 367,4 | 221,2 | 211,9 | 58,5 | 63,8 | 54,7 | 61,0 | 25,2 | 30,7 | 4,3 | 1,4 |
| Q2 | 387,7 | 394,3 | 239,0 | 224,3 | 66,8 | 68,3 | 66,9 | 73,2 | 14,9 | 28,4 | 4,7 | 2,4 |
| Q3 | 391,5 | 397,6 | 244,6 | 226,7 | 70,7 | 73,2 | 64,2 | 71,3 | 11,9 | 26,4 | 4,3 | 2,7 |
| Q4 | 418,1 | 425,9 | 269,7 | 251,7 | 69,3 | 73,6 | 65,9 | 70,9 | 13,2 | 29,6 | 4,1 | 2,2 |
| 1999 Okt. | 116,7 | 117,1 | 75,2 | 66,1 | 20,8 | 21,3 | 15,8 | 20,8 | 4,9 | 9,0 | 2,1 | 0,5 |
| Nov. | 117,9 | 120,0 | 76,2 | 70,0 | 20,1 | 22,5 | 16,9 | 18,6 | 4,6 | 9,0 | 1,9 | 0,7 |
| Dez. | 123,2 | 127,0 | 75,7 | 70,2 | 22,1 | 23,6 | 19,8 | 22,5 | 5,6 | 10,8 | 3,8 | 0,9 |
| 2000 Jan. | 111,9 | 121,0 | 64,5 | 65,0 | 18,2 | 20,4 | 16,4 | 21,4 | 12,9 | 14,2 | 1,9 | 0,5 |
| Febr. | 115,8 | 115,8 | 72,9 | 68,7 | 18,6 | 20,7 | 17,4 | 18,4 | 6,8 | 8,0 | 0,5 | 0,4 |
| März | 131,8 | 130,6 | 83,8 | 78,2 | 21,7 | 22,8 | 20,9 | 21,1 | 5,5 | 8,5 | 1,8 | 0,5 |
| April | 116,1 | 121,9 | 72,2 | 67,9 | 20,4 | 21,7 | 18,9 | 22,7 | 4,5 | 9,6 | 2,1 | 0,5 |
| Mai | 137,7 | 137,8 | 84,8 | 80,4 | 23,0 | 23,3 | 23,9 | 24,9 | 6,1 | 9,2 | 1,7 | 1,1 |
| Juni | 133,9 | 134,5 | 82,0 | 76,1 | 23,5 | 23,2 | 24,2 | 25,6 | 4,3 | 9,6 | 1,0 | 0,8 |
| Juli | 131,6 | 133,8 | 82,4 | 74,4 | 24,3 | 24,3 | 20,9 | 25,5 | 3,9 | 9,7 | 1,1 | 0,6 |
| Aug. | 123,8 | 127,8 | 77,0 | 73,0 | 23,8 | 24,4 | 19,4 | 21,0 | 3,6 | 9,4 | 1,5 | 1,3 |
| Sept. | 136,1 | 136,0 | 85,2 | 79,4 | 22,6 | 24,5 | 23,9 | 24,8 | 4,4 | 7,3 | 1,7 | 0,8 |
| Okt. | 140,7 | 140,9 | 92,9 | 84,7 | 23,0 | 24,2 | 21,3 | 22,5 | 3,5 | 9,5 | 0,7 | 0,6 |
| Nov. | 138,5 | 141,4 | 91,2 | 86,6 | 22,5 | 22,8 | 20,6 | 22,8 | 4,3 | 9,3 | 1,4 | 0,5 |
| Dez. | 138,8 | 143,6 | 85,6 | 80,4 | 23,8 | 26,7 | 24,0 | 25,6 | 5,4 | 10,8 | 1,9 | 1,0 |

Quelle: EZB.

1) Die Vergleichbarkeit der jüngeren Daten mit einigen der früheren Angaben wird im Abschnitt „Allgemeines“ erläutert.

Tabelle 8.3
Zahlungsbilanz – Erwerbs- und Vermögenseinkommen
(Mrd €; Bruttoströme)

| | Insgesamt | | Erwerbseinkommen | | Vermögenseinkommen | | | | | | | |
|---------|----------------|---------------|------------------|---------------|--------------------|---------------|----------------------------|---------------|--------------------------|----------------|------------------------------|----------------|
| | Einnahmen 1 | Ausgaben 2 | Einnahmen 3 | Ausgaben 4 | Zusammen | | Aus Direktinvestitionen | | Aus Wertpapieranlagen | | Übrige Vermögenseinkommen | |
| | | | | | Einnahmen 5 | Ausgaben 6 | Einnahmen 7 | Ausgaben 8 | Einnahmen 9 | Ausgaben 10 | Einnahmen 11 | Ausgaben 12 |
| 1999 | 213,2 | 245,6 | 12,4 | 5,0 | 200,8 | 240,6 | 44,1 | 45,4 | 64,1 | 105,9 | 92,6 | 89,4 |
| 1999 Q3 | 48,6 | 56,7 | 3,1 | 1,4 | 45,5 | 55,2 | 8,9 | 10,1 | 15,5 | 24,5 | 21,2 | 20,6 |
| 1999 Q4 | 52,5 | 61,9 | 3,3 | 1,4 | 49,1 | 60,5 | 11,7 | 13,0 | 15,1 | 23,8 | 22,4 | 23,7 |
| 2000 Q1 | 54,7 | 61,0 | 3,1 | 1,1 | 51,5 | 59,9 | 13,3 | 13,5 | 13,5 | 21,7 | 24,8 | 24,7 |
| 2000 Q2 | 66,9 | 73,2 | 3,0 | 1,4 | 64,0 | 71,9 | 19,2 | 13,8 | 17,2 | 30,8 | 27,6 | 27,3 |
| 2000 Q3 | 64,2 | 71,3 | 3,1 | 1,4 | 61,1 | 69,9 | 15,4 | 15,1 | 17,7 | 26,6 | 28,1 | 28,3 |

| | Vermögenseinkommen aus Direktinvestitionen | | | | Vermögenseinkommen aus Wertpapieranlagen | | | | | | | |
|-----------------|--|----------------|-----------------|----------------|--|----------------|-----------------------|-----------------|----------------|-----------------|------------------|-----|
| | Beteiligungskapital | | Kredite | | Dividendenwerte | | Schuldverschreibungen | | | | | |
| | Einnahmen 13 | Ausgaben 14 | Einnahmen 15 | Ausgaben 16 | Einnahmen 17 | Ausgaben 18 | Zusammen | | Anleihen | | Geldmarktpapiere | |
| Einnahmen 19 | | | | | | | Ausgaben 20 | Einnahmen 21 | Ausgaben 22 | Einnahmen 23 | Ausgaben 24 | |
| 1999 | 37,7 | 41,5 | 6,4 | 3,8 | 9,6 | 32,5 | 54,5 | 73,4 | 51,7 | 71,7 | 2,9 | 1,7 |
| 1999 Q3 | 7,4 | 9,2 | 1,5 | 1,0 | 2,4 | 6,4 | 13,1 | 18,0 | 12,6 | 17,6 | 0,5 | 0,4 |
| 1999 Q4 | 9,7 | 11,9 | 2,0 | 1,1 | 2,3 | 5,9 | 12,8 | 17,9 | 12,1 | 17,9 | 0,7 | 0,0 |
| 2000 Q1 | 11,0 | 12,0 | 2,3 | 1,5 | 1,9 | 5,8 | 11,6 | 15,9 | . | . | . | . |
| 2000 Q2 | 16,9 | 12,2 | 2,3 | 1,6 | 3,5 | 17,2 | 13,7 | 13,5 | . | . | . | . |
| 2000 Q3 | 13,2 | 13,1 | 2,2 | 2,0 | 3,1 | 7,9 | 14,6 | 18,7 | . | . | . | . |

Quelle: EZB.

Tabelle 8.4
Zahlungsbilanz – Direktinvestitionen ¹⁾
(Mrd € (Mrd ECU bis Ende 1998); Salden)

| | Außerhalb des Euro-Währungsgebiets | | | Im Euro-Währungsgebiet | | |
|-----------|------------------------------------|---|---|------------------------|---|--|
| | Insgesamt | Beteiligungskapital und reinvestierte Gewinne | Sonstige Anlagen, vor allem Kredite zwischen verbun- denen Unternehmen | Insgesamt | Beteiligungskapital und reinvestierte Gewinne | Sonstige Anlagen, vor allem Kredite zwischen verbundenen Unternehmen |
| | 1 | 2 | 3 | 4 | 5 | 6 |
| 1997 | -93,1 | . | . | 48,6 | . | . |
| 1998 | -175,0 | . | . | 91,8 | . | . |
| 1999 | -286,8 | -212,2 | -74,6 | 166,2 | 126,8 | 39,5 |
| 2000 | -326,1 | -258,9 | -67,2 | 303,1 | 187,7 | 115,4 |
| 1999 Q4 | -139,6 | -124,7 | -14,9 | 93,0 | 90,1 | 2,9 |
| 2000 Q1 | -63,3 | -33,2 | -30,1 | 211,3 | 191,3 | 20,0 |
| Q2 | -71,9 | -44,8 | -27,1 | 53,7 | 19,3 | 34,5 |
| Q3 | -117,9 | -111,7 | -6,2 | 23,7 | 15,5 | 8,2 |
| Q4 | -73,0 | -69,3 | -3,7 | 14,4 | -38,2 | 52,7 |
| 1999 Okt. | -16,5 | -14,8 | -1,7 | 7,1 | 1,2 | 5,9 |
| Nov. | -26,6 | -15,9 | -10,7 | 9,6 | 8,4 | 1,2 |
| Dez. | -96,6 | -94,0 | -2,6 | 76,3 | 80,5 | -4,2 |
| 2000 Jan. | -7,0 | -6,4 | -0,5 | 7,8 | 7,4 | 0,4 |
| Febr. | -20,1 | -13,6 | -6,5 | 166,1 | 159,1 | 7,1 |
| März | -36,2 | -13,1 | -23,1 | 37,3 | 24,8 | 12,6 |
| April | -16,0 | -7,4 | -8,6 | 17,1 | 5,1 | 12,0 |
| Mai | -33,8 | -15,2 | -18,6 | 25,1 | 11,4 | 13,7 |
| Juni | -22,1 | -22,2 | 0,2 | 11,5 | 2,7 | 8,8 |
| Juli | -19,8 | -27,9 | 8,1 | -4,7 | 5,4 | -10,2 |
| Aug. | -54,0 | -56,1 | 2,1 | 13,0 | 3,6 | 9,3 |
| Sept. | -44,1 | -27,7 | -16,4 | 15,4 | 6,4 | 9,1 |
| Okt. | -24,8 | -27,9 | 3,1 | 9,2 | 6,5 | 2,6 |
| Nov. | -25,9 | -23,3 | -2,6 | 16,3 | 6,5 | 9,9 |
| Dez. | -22,3 | -18,0 | -4,3 | -11,1 | -51,2 | 40,2 |

Quelle: EZB.
1) Zuflüsse (+); Abflüsse (-).

Tabelle 8.5
Zahlungsbilanz – Wertpapieranlagen ¹⁾
(Mrd € (Mrd ECU bis Ende 1998); Salden)
1. Wertpapieranlagen nach Instrumenten ²⁾

| | Insgesamt | | Dividendenwerte | | Schuldverschreibungen | | | | | |
|-----------|-----------|---------|-----------------|---------|-----------------------|----------|------------------|----------|----------|------------------|
| | Aktiva | Passiva | Aktiva | Passiva | Aktiva | | | Passiva | | |
| | | | | | Zusammen | Anleihen | Geldmarktpapiere | Zusammen | Anleihen | Geldmarktpapiere |
| 1 | 2 | 3 | 4 | 5 | 6 | 7 | 8 | 9 | 10 | |
| 1998 | -327,6 | 227,9 | -105,5 | 105,9 | -222,1 | -203,8 | -18,2 | 122,0 | 108,3 | 13,7 |
| 1999 | -309,6 | 267,8 | -155,4 | 106,0 | -154,1 | -153,6 | -0,5 | 161,8 | 109,0 | 52,8 |
| 2000 | -413,0 | 292,6 | -287,9 | 21,9 | -125,1 | -110,0 | -15,1 | 270,7 | 233,6 | 37,2 |
| 1999 Q4 | -86,4 | 83,7 | -55,4 | 44,3 | -31,0 | -15,4 | -15,5 | 39,5 | 17,4 | 22,1 |
| 2000 Q1 | -153,9 | -38,8 | -116,9 | -105,7 | -37,0 | -38,6 | 1,6 | 67,0 | 46,8 | 20,2 |
| Q2 | -85,2 | 137,0 | -54,3 | 52,4 | -30,9 | -24,6 | -6,3 | 84,6 | 50,7 | 33,9 |
| Q3 | -91,8 | 95,3 | -56,1 | 29,7 | -35,7 | -30,8 | -4,9 | 65,6 | 73,6 | -8,1 |
| Q4 | -82,2 | 99,1 | -60,7 | 45,5 | -21,6 | -16,0 | -5,6 | 53,6 | 62,4 | -8,8 |
| 1999 Oct. | -21,4 | 6,8 | -13,3 | 9,7 | -8,1 | -2,7 | -5,4 | -2,9 | 2,4 | -5,3 |
| Nov. | -31,3 | 42,4 | -18,6 | 15,8 | -12,7 | -7,7 | -4,9 | 26,6 | 17,6 | 9,0 |
| Dez. | -33,7 | 34,5 | -23,5 | 18,7 | -10,2 | -5,0 | -5,2 | 15,7 | -2,6 | 18,4 |
| 2000 Jan. | -23,5 | 18,2 | -21,8 | 7,2 | -1,7 | -8,8 | 7,1 | 11,0 | 11,8 | -0,9 |
| Febr. | -87,2 | -65,7 | -68,7 | -92,5 | -18,6 | -15,7 | -2,8 | 26,9 | 12,8 | 14,1 |
| März | -43,2 | 8,7 | -26,5 | -20,4 | -16,7 | -14,1 | -2,6 | 29,1 | 22,2 | 6,9 |
| April | -28,0 | 22,2 | -17,5 | -2,9 | -10,5 | -9,1 | -1,4 | 25,1 | 13,0 | 12,1 |
| Mai | -28,1 | 29,9 | -18,6 | 8,4 | -9,5 | -6,1 | -3,4 | 21,5 | 18,4 | 3,1 |
| Juni | -29,1 | 84,9 | -18,2 | 47,0 | -10,9 | -9,4 | -1,5 | 38,0 | 19,3 | 18,7 |
| Juli | -36,9 | 24,0 | -26,2 | 5,7 | -10,7 | -8,3 | -2,4 | 18,3 | 25,3 | -7,0 |
| Aug. | -23,9 | 37,5 | -20,4 | 18,2 | -3,5 | -1,5 | -2,0 | 19,4 | 18,0 | 1,4 |
| Sept. | -30,9 | 33,7 | -9,5 | 5,8 | -21,5 | -21,0 | -0,4 | 27,9 | 30,4 | -2,5 |
| Okt. | -26,5 | 24,8 | -15,6 | 8,9 | -10,9 | -10,2 | -0,7 | 15,9 | 19,5 | -3,5 |
| Nov. | -31,8 | 27,9 | -19,8 | 6,4 | -11,9 | -8,9 | -3,0 | 21,4 | 30,5 | -9,1 |
| Dez. | -24,0 | 46,4 | -25,3 | 30,2 | 1,3 | 3,2 | -1,9 | 16,2 | 12,4 | 3,8 |

2. Wertpapierforderungen nach Instrumenten und Sektoren

| | Dividendenwerte | | | | Schuldverschreibungen | | | | | | | |
|---------|-----------------|-------|-------------------------|-----------------|-----------------------|-------|-------------------------|-----------------|------------------|-------|-------------------------|-----------------|
| | Euro-system | Staat | MFIs (ohne Euro-system) | Übrige Sektoren | Anleihen | | | | Geldmarktpapiere | | | |
| | | | | | Euro-system | Staat | MFIs (ohne Euro-system) | Übrige Sektoren | Euro-system | Staat | MFIs (ohne Euro-system) | Übrige Sektoren |
| 1 | 2 | 3 | 4 | 5 | 6 | 7 | 8 | 9 | 10 | 11 | 12 | |
| 1999 | 0,1 | -2,1 | -1,7 | -151,8 | 0,1 | -1,7 | -15,2 | -136,8 | 0,9 | -0,1 | -7,5 | 6,2 |
| 1999 Q3 | 0,0 | -0,5 | 0,5 | -34,6 | -0,3 | -0,6 | -0,7 | -24,3 | -1,0 | -0,2 | -0,9 | 2,5 |
| Q4 | 0,0 | -0,9 | -1,0 | -53,5 | -0,4 | -0,3 | -4,3 | -10,4 | -0,4 | 0,1 | -4,7 | -10,6 |
| 2000 Q1 | 0,0 | -0,7 | 1,7 | -117,9 | -1,2 | -0,1 | -15,5 | -21,7 | 1,2 | 0,1 | 3,2 | -2,8 |
| Q2 | 0,0 | -0,7 | 1,5 | -55,1 | 0,6 | -0,7 | -7,7 | -16,8 | 0,0 | 0,0 | 1,3 | -7,5 |
| Q3 | -0,1 | -0,4 | -2,8 | -52,8 | -2,3 | -0,4 | -19,4 | -8,8 | 0,5 | -1,3 | -1,0 | -3,1 |

Quelle: EZB.
1) Zuflüsse (+); Abflüsse (-).
2) Die Vergleichbarkeit der jüngeren Daten mit einigen der früheren Angaben wird im Abschnitt „Allgemeines“ erläutert.

Tabelle 8.6
Zahlungsbilanz – Übriger Kapitalverkehr und Währungsreserven

(Mrd € (Mrd ECU bis Ende 1998); Salden)

1. Übriger Kapitalverkehr nach Sektoren ^{1) 2)}

| | Insgesamt | | Eurosystem | | Staat | | MFIs (ohne Eurosystem) | | | | | | Übrige Sektoren | |
|-----------|-------------|--------------|-------------|--------------|-------------|--------------|------------------------|--------------|-------------|---------------|--------------|---------------|-----------------|---------------|
| | Aktiva 1 | Passiva 2 | Aktiva 3 | Passiva 4 | Aktiva 5 | Passiva 6 | Zusammen | | Langfristig | | Kurzfristig | | Aktiva 13 | Passiva 14 |
| | | | | | | | Aktiva 7 | Passiva 8 | Aktiva 9 | Passiva 10 | Aktiva 11 | Passiva 12 | | |
| 1998 | -82,3 | 203,2 | -0,7 | 3,5 | -1,0 | -7,6 | -22,6 | 192,5 | -37,6 | 40,5 | 15,0 | 152,0 | -58,0 | 14,9 |
| 1999 | -25,0 | 188,0 | -4,0 | 8,6 | 2,8 | -12,5 | 18,2 | 159,6 | -46,4 | 54,4 | 64,6 | 105,2 | -41,9 | 32,3 |
| 2000 | -203,1 | 334,7 | -9,5 | 7,2 | -6,4 | 4,5 | -129,8 | 271,7 | -38,7 | 50,9 | -91,1 | 220,8 | -57,4 | 51,4 |
| 1999 Q4 | 11,7 | 41,1 | 0,2 | 2,1 | 0,5 | -3,9 | -0,2 | 39,0 | -5,0 | 7,6 | 4,7 | 31,3 | 11,2 | 4,0 |
| 2000 Q1 | -86,6 | 177,9 | -7,7 | 2,6 | -6,0 | -2,7 | -30,0 | 163,1 | -11,2 | 20,0 | -18,8 | 143,1 | -42,8 | 14,9 |
| Q2 | -29,6 | -15,7 | -0,3 | 3,3 | 1,0 | -0,3 | -21,1 | -20,7 | -4,9 | 7,6 | -16,2 | -28,3 | -9,3 | 2,0 |
| Q3 | -29,5 | 101,4 | -0,3 | -1,4 | -4,0 | 1,4 | -14,3 | 72,3 | -9,6 | 8,9 | -4,7 | 63,4 | -11,0 | 29,0 |
| Q4 | -57,4 | 71,1 | -1,2 | 2,6 | 2,6 | 6,1 | -64,5 | 57,0 | -13,1 | 14,4 | -51,5 | 42,6 | 5,6 | 5,4 |
| 1999 Okt. | -22,0 | 56,1 | -1,6 | 0,5 | -1,1 | -1,1 | -21,9 | 51,8 | -3,7 | 3,6 | -18,2 | 48,2 | 2,6 | 4,9 |
| Nov. | -58,7 | 64,1 | 1,5 | -1,3 | 1,2 | -2,0 | -56,6 | 63,2 | 1,7 | 1,4 | -58,3 | 61,8 | -4,8 | 4,2 |
| Dez. | 92,4 | -79,1 | 0,3 | 2,9 | 0,4 | -0,8 | 78,3 | -76,0 | -3,0 | 2,6 | 81,3 | -78,7 | 13,4 | -5,2 |
| 2000 Jan. | -24,1 | 50,8 | -3,0 | 3,1 | -2,9 | -1,0 | -2,6 | 43,4 | -3,9 | 6,2 | 1,4 | 37,2 | -15,6 | 5,3 |
| Febr. | -32,4 | 35,2 | -2,3 | 0,5 | -2,7 | -0,3 | -17,4 | 26,4 | -4,9 | 7,7 | -12,5 | 18,7 | -10,0 | 8,6 |
| März | -30,1 | 91,9 | -2,5 | -1,0 | -0,4 | -1,4 | -10,0 | 93,3 | -2,3 | 6,1 | -7,7 | 87,2 | -17,2 | 1,0 |
| April | -35,3 | 40,4 | -0,3 | 3,4 | 0,4 | -0,5 | -30,8 | 37,1 | -5,4 | 5,7 | -25,5 | 31,4 | -4,5 | 0,4 |
| Mai | -16,6 | 32,3 | -2,7 | 0,3 | 0,5 | 0,6 | -9,1 | 27,8 | -0,5 | -0,8 | -8,5 | 28,7 | -5,4 | 3,6 |
| Juni | 22,3 | -88,4 | 2,7 | -0,4 | 0,2 | -0,4 | 18,8 | -85,7 | 1,0 | 2,6 | 17,8 | -88,3 | 0,6 | -2,0 |
| Juli | 5,4 | 20,8 | 0,0 | -1,6 | 3,5 | 1,2 | 9,3 | 16,6 | -7,0 | 7,6 | 16,3 | 8,9 | -7,4 | 4,7 |
| Aug. | -26,5 | 54,3 | -0,3 | -1,5 | -1,5 | 1,0 | -19,3 | 24,8 | -0,7 | -1,1 | -18,6 | 25,9 | -5,3 | 30,0 |
| Sept. | -8,5 | 26,3 | 0,0 | 1,7 | -6,0 | -0,7 | -4,2 | 31,0 | -1,9 | 2,4 | -2,3 | 28,6 | 1,7 | -5,7 |
| Okt. | -16,8 | 28,6 | -0,5 | 0,3 | 7,3 | 2,8 | -21,0 | 25,3 | -3,6 | 6,8 | -17,4 | 18,5 | -2,6 | 0,3 |
| Nov. | -47,6 | 48,5 | -0,4 | 1,1 | -4,1 | 1,9 | -46,2 | 48,2 | -6,6 | 7,0 | -39,6 | 41,2 | 3,2 | -2,7 |
| Dez. | 7,0 | -6,0 | -0,3 | 1,2 | -0,6 | 1,4 | 2,7 | -16,5 | -2,8 | 0,6 | 5,5 | -17,1 | 5,1 | 7,8 |

2. Übriger Kapitalverkehr nach Sektoren und Instrumenten ¹⁾
2.1. Eurosystem

| | Finanzkredite und Bankeinlagen | | | Sonstige Aktiva/Passiva | | |
|---------|--------------------------------|--------------|------------|-------------------------|--------------|------------|
| | Aktiva 1 | Passiva 2 | Saldo 3 | Aktiva 4 | Passiva 5 | Saldo 6 |
| 1999 | -2,6 | 8,1 | 5,5 | -1,4 | 0,5 | -0,9 |
| 1999 Q3 | -3,2 | 0,3 | -2,9 | -0,1 | 0,1 | 0,0 |
| Q4 | 0,2 | 2,1 | 2,4 | 0,0 | 0,0 | 0,0 |
| 2000 Q1 | -7,7 | 2,6 | -5,1 | -0,1 | 0,0 | 0,0 |
| Q2 | 0,0 | 3,1 | 3,0 | -0,2 | 0,2 | 0,0 |
| Q3 | -0,3 | -1,5 | -1,8 | -0,1 | 0,1 | 0,0 |

Quelle: EZB.

1) Zuflüsse (+); Abflüsse (-).

2) Die Vergleichbarkeit der jüngeren Daten mit einigen der früheren Angaben wird im Abschnitt „Allgemeines“ erläutert.

2.2. Staat

| | Handelskredite | | | Finanzkredite und Bankeinlagen | | | Sonstige Aktiva/Passiva | | |
|---------|----------------|---------|-------|--------------------------------|---------|-------|-------------------------|---------|-------|
| | Aktiva | Passiva | Saldo | Aktiva | Passiva | Saldo | Aktiva | Passiva | Saldo |
| | 7 | 8 | 9 | 10 | 11 | 12 | 13 | 14 | 15 |
| 1999 | 0,0 | 0,0 | 0,0 | 3,9 | -12,6 | -8,7 | -1,2 | 0,2 | -1,0 |
| 1999 Q3 | 0,0 | 0,0 | 0,0 | 1,2 | -2,1 | -0,8 | -0,1 | 0,0 | -0,1 |
| Q4 | 0,0 | 0,0 | 0,0 | 0,0 | -3,9 | -3,9 | 0,4 | 0,0 | 0,4 |
| 2000 Q1 | 0,0 | 0,0 | 0,0 | -5,9 | -2,3 | -8,2 | -0,1 | -0,4 | -0,5 |
| Q2 | 0,0 | 0,0 | 0,0 | 1,2 | -0,5 | 0,7 | -0,2 | 0,2 | 0,0 |
| Q3 | 0,0 | 0,0 | 0,0 | -4,0 | 0,6 | -3,4 | 0,0 | 0,8 | 0,8 |

2.3. MFIs (ohne Eurosystem)

| | Finanzkredite und Bankeinlagen | | | Sonstige Aktiva/Passiva | | |
|---------|--------------------------------|---------|-------|-------------------------|---------|-------|
| | Aktiva | Passiva | Saldo | Aktiva | Passiva | Saldo |
| | 16 | 17 | 18 | 19 | 20 | 21 |
| 1999 | 17,7 | 158,9 | 176,6 | 0,5 | 0,7 | 1,2 |
| 1999 Q3 | -6,7 | 11,3 | 4,6 | -0,9 | 0,9 | 0,0 |
| Q4 | 0,5 | 37,5 | 37,9 | -0,7 | 1,5 | 0,8 |
| 2000 Q1 | -27,7 | 163,0 | 135,3 | -2,2 | 0,1 | -2,1 |
| Q2 | -22,3 | -21,5 | -43,8 | 1,2 | 0,8 | 2,0 |
| Q3 | -12,8 | 72,2 | 59,4 | -1,4 | 0,1 | -1,3 |

2.4. Übrige Sektoren

| | Handelskredite | | | Finanzkredite und Bankeinlagen | | | Sonstige Aktiva/Passiva | | |
|---------|----------------|---------|-------|--------------------------------|---------|-------|-------------------------|---------|-------|
| | Aktiva | Passiva | Saldo | Aktiva | Passiva | Saldo | Aktiva | Passiva | Saldo |
| | 22 | 23 | 24 | 25 | 26 | 27 | 28 | 29 | 30 |
| 1999 | -6,4 | 3,4 | -3,0 | -13,2 | 17,5 | 4,3 | -22,4 | 11,4 | -11,0 |
| 1999 Q3 | -1,6 | -0,1 | -1,7 | -12,6 | -2,0 | -14,6 | -3,5 | 1,7 | -1,8 |
| Q4 | -1,3 | 2,1 | 0,8 | 16,6 | 0,2 | 16,8 | -4,0 | 1,7 | -2,3 |
| 2000 Q1 | -4,3 | 2,9 | -1,4 | -38,1 | 18,4 | -19,8 | -0,4 | -6,4 | -6,8 |
| Q2 | -3,9 | 0,3 | -3,6 | -5,3 | 2,8 | -2,5 | -0,1 | -1,0 | -1,1 |
| Q3 | -2,1 | 2,1 | 0,0 | -8,0 | 27,1 | 19,1 | -0,9 | -0,2 | -1,1 |

3. Währungsreserven¹⁾

| | Insgesamt | Monetäre Goldreserven | Sonderziehungsrechte | Reserveposition im IWF | Devisenreserven | | | | | | | Sonstige Reserven |
|---------|-----------|-----------------------|----------------------|------------------------|-----------------|----------------------------------|----------|-----------------|----------|------------------|----------------|-------------------|
| | | | | | Zusammen | Bargeld und Einlagen | | Wertpapiere | | | Finanzderivate | |
| | | | | | | Bei Währungsbehörden und der BIZ | Bei MFIs | Dividendenwerte | Anleihen | Geldmarktpapiere | | |
| | | | | | | | | | | | | |
| 1 | 2 | 3 | 4 | 5 | 6 | 7 | 8 | 9 | 10 | 11 | 12 | |
| 1999 | 10,2 | 0,3 | 1,0 | 2,0 | 7,1 | 2,3 | -1,0 | 0,2 | 3,6 | 2,1 | -0,1 | 0,0 |
| 1999 Q3 | 0,0 | 0,0 | 0,2 | 1,9 | -2,4 | 4,2 | -2,8 | 0,2 | -3,4 | -0,6 | 0,0 | 0,3 |
| Q4 | -0,5 | 0,3 | -0,7 | 0,2 | -0,3 | 1,0 | 3,0 | 0,0 | -1,9 | -2,3 | -0,1 | -0,1 |
| 2000 Q1 | -1,4 | 0,7 | 0,2 | 0,2 | -2,8 | 2,3 | -4,5 | 0,0 | 2,6 | -3,1 | 0,0 | 0,2 |
| Q2 | 3,8 | 0,0 | -0,1 | 3,3 | 0,7 | -0,9 | 0,2 | 0,0 | -3,7 | 5,3 | -0,2 | -0,1 |
| Q3 | 4,5 | 0,3 | -0,1 | 0,0 | 4,3 | 1,5 | 4,8 | 0,0 | -5,4 | 3,5 | -0,1 | 0,0 |

Quelle: EZB.

1) Zunahme (-); Abnahme (+).

Tabelle 8.7

Auslandsvermögensstatus und Währungsreserven

1. Netto-Auslandsvermögensstatus ¹⁾

(Mrd € (Mrd ECU für 1997); Aktiva abzüglich Passiva; Stand am Ende des Berichtszeitraums)

| | Ins- gesamt | Direktinvestitionen | | | Wertpapieranlagen | | | | | Finanz- derivate | Übrige Anlagen | | | | Wäh- rungs- reser- ven |
|------|----------------|---------------------|---|--|-------------------|---------------------------|-----------------------|---------------|----------------------------|---------------------|----------------|---------------------|---|--------------------------------|---------------------------------|
| | | Zu- sammen | Beteili- gungs- kapital und reinvestierte Gewinne | Sonstige Anlagen, vor allem Kredite zw. ver- bundenen Unter- nehmen | Zu- sammen | Dividen- den- werte | Schuldverschreibungen | | | | Zu- sammen | Handels- kredite | Finanz- kredite und Bank- ein- lagen | Sonstige Aktiva/ Passiva | |
| | | | | | | | Zu- sammen | An- leihen | Geld- markt- papiere | | | | | | |
| 1 | 2 | 3 | 4 | 5 | 6 | 7 | 8 | 9 | 10 | 11 | 12 | 13 | 14 | 15 | |
| 1997 | 32,7 | 177,6 | 148,6 | 29,1 | -724,7 | -358,7 | -366,0 | -339,8 | -26,2 | -5,9 | 222,4 | 79,8 | 51,3 | 91,4 | 363,3 |
| 1998 | -175,3 | 136,4 | 112,7 | 23,7 | -704,6 | -476,0 | -228,6 | -205,4 | -23,2 | 2,2 | 61,5 | 99,7 | -102,1 | 63,9 | 329,2 |
| 1999 | -131,0 | 373,4 | 290,8 | 82,6 | -730,9 | -596,8 | -134,1 | -72,7 | -61,4 | 1,9 | -147,8 | 112,6 | -340,4 | 80,0 | 372,3 |

Quelle: EZB.

1) Die Vergleichbarkeit der jüngeren Daten mit einigen der früheren Angaben wird im Abschnitt „Allgemeines“ erläutert.

2. Währungsreserven und sonstige Fremdwährungsaktiva des Eurosystems ^{1) 2)}

(Mrd €; soweit nicht anders angegeben, Stand am Ende des Berichtszeitraums)

| | | Währungsreserven | | | | | | | | | | | | Nachrichtlich: Sonstige Fremdwährungsaktiva | | |
|---|---------------------|------------------|-----------------------|----------|----------------------|------------------------|----------------------------------|----------|-------------|-----------------|----------|----------------|-------------------|---|------------------|------|
| | | Insgesamt | Monetäre Goldreserven | | Sonderziehungsrechte | Reserveposition im IWF | Devisenreserven | | | | | | Sonstige Reserven | Forderungen in Fremdwährung an Ansässige im Euro-Währungsgebiet | | |
| | | | Feinunzen (in Mio) | Zusammen | | | Bargeld und Einlagen | | Wertpapiere | | | Finanzderivate | | | | |
| | | | | | | | Bei Währungsbehörden und der BIZ | Bei MFIs | Zusammen | Dividendenwerte | Anleihen | | | | Geldmarktpapiere | |
| | | 1 | 2 | 3 | 4 | 5 | 6 | 7 | 8 | 9 | 10 | 11 | 12 | 13 | 14 | 15 |
| 1998 | Dez. ³⁾ | 329,2 | 99,6 | 404,131 | 5,2 | 23,2 | 199,9 | 12,6 | 18,3 | 169,0 | 0,0 | 116,6 | 52,4 | 0,0 | 1,3 | 7,6 |
| 1999 | Dez. | 372,3 | 116,4 | 402,762 | 4,5 | 24,3 | 225,1 | 12,8 | 21,7 | 190,5 | 0,0 | 134,0 | 56,5 | 0,0 | 2,1 | 14,4 |
| 2000 | Jan. ⁴⁾ | 378,0 | 116,2 | 401,639 | 4,3 | 24,4 | 230,9 | 14,4 | 28,0 | 188,4 | - | - | - | 0,2 | 2,3 | 14,7 |
| | Febr. ⁴⁾ | 383,2 | 121,1 | 400,503 | 4,4 | 23,9 | 231,4 | 12,0 | 25,8 | 193,4 | - | - | - | 0,2 | 2,4 | 16,1 |
| | März | 385,3 | 116,0 | 400,503 | 4,4 | 24,8 | 238,8 | 12,7 | 25,9 | 200,1 | - | - | - | 0,2 | 1,3 | 17,0 |
| | April | 399,7 | 121,3 | 400,503 | 4,3 | 22,7 | 249,6 | 18,2 | 28,3 | 202,9 | - | - | - | 0,2 | 1,9 | 18,1 |
| | Mai | 388,8 | 117,2 | 400,503 | 4,5 | 21,1 | 244,4 | 16,2 | 28,8 | 199,2 | - | - | - | 0,2 | 1,6 | 19,1 |
| | Juni | 385,8 | 120,8 | 400,503 | 4,5 | 20,5 | 238,3 | 14,3 | 24,4 | 199,4 | - | - | - | 0,1 | 1,8 | 18,3 |
| | Juli ⁴⁾ | 391,3 | 119,6 | 399,539 | 4,5 | 20,9 | 244,4 | 10,5 | 27,1 | 206,6 | - | - | - | 0,2 | 1,9 | 17,5 |
| | Aug. | 402,6 | 124,3 | 399,539 | 4,8 | 20,9 | 251,5 | 10,9 | 25,2 | 215,3 | - | - | - | 0,2 | 1,2 | 17,3 |
| | Sept. | 408,0 | 124,7 | 399,539 | 4,9 | 21,3 | 255,9 | 11,2 | 24,3 | 220,1 | - | - | - | 0,3 | 1,2 | 16,6 |
| | Okt. ⁴⁾ | 416,2 | 125,6 | 399,538 | 4,7 | 21,5 | 263,1 | 10,3 | 24,3 | 228,2 | - | - | - | 0,3 | 1,4 | 16,3 |
| | Nov. ⁴⁾ | 400,1 | 123,8 | 399,537 | 4,8 | 20,8 | 249,8 | 9,0 | 22,6 | 217,8 | - | - | - | 0,3 | 0,9 | 16,7 |
| | Dez. | 377,7 | 117,8 | 399,537 | 4,3 | 20,8 | 234,1 | 9,7 | 19,5 | 204,4 | - | - | - | 0,5 | 0,6 | 15,8 |
| <i>Erweiterung des Euro-Währungsgebiets</i> | | | | | | | | | | | | | | | | |
| 2001 | 1. Jan. | 390,9 | 119,2 | 404,119 | 4,4 | 21,2 | 245,5 | 16,8 | 19,8 | 208,4 | - | - | - | 0,5 | 0,7 | 16,3 |
| 2001 | Jan. | 386,1 | 115,0 | 404,119 | 4,5 | 22,3 | 243,4 | 11,8 | 19,9 | 211,2 | - | - | - | 0,5 | 0,8 | 18,0 |

3. Währungsreserven und sonstige Fremdwährungsaktiva der Europäischen Zentralbank ^{1) 5)}

(Mrd €; Stand am Ende des Berichtszeitraums)

| | | Währungsreserven | | | | | | | | | | | | Nachrichtlich: Sonstige Fremdwährungsaktiva | | |
|---|-------|------------------|-----------------------|----------|----------------------|------------------------|----------------------------------|----------|-------------|-----------------|----------|----------------|-------------------|---|------------------|-----|
| | | Insgesamt | Monetäre Goldreserven | | Sonderziehungsrechte | Reserveposition im IWF | Devisenreserven | | | | | | Sonstige Reserven | Forderungen in Fremdwährung an Ansässige im Euro-Währungsgebiet | | |
| | | | Feinunzen (in Mio) | Zusammen | | | Bargeld und Einlagen | | Wertpapiere | | | Finanzderivate | | | | |
| | | | | | | | Bei Währungsbehörden und der BIZ | Bei MFIs | Zusammen | Dividendenwerte | Anleihen | | | | Geldmarktpapiere | |
| | | 1 | 2 | 3 | 4 | 5 | 6 | 7 | 8 | 9 | 10 | 11 | 12 | 13 | 14 | 15 |
| 1999 | Dez. | 49,3 | 7,0 | 24,030 | 0,0 | 0,0 | 40,9 | 0,3 | 6,4 | 34,3 | 0,0 | 28,0 | 6,3 | 0,0 | 1,4 | 2,6 |
| 2000 | Jan. | 49,9 | 7,0 | 24,030 | 0,0 | 0,0 | 41,2 | 0,4 | 7,2 | 33,6 | - | - | - | 0,0 | 1,7 | 3,2 |
| | Febr. | 48,0 | 7,3 | 24,030 | 0,0 | 0,0 | 39,0 | 0,4 | 6,1 | 32,5 | - | - | - | 0,0 | 1,7 | 4,2 |
| | März | 49,7 | 7,0 | 24,030 | 0,0 | 0,0 | 41,9 | 0,4 | 7,4 | 34,1 | - | - | - | 0,0 | 0,9 | 4,3 |
| | April | 52,7 | 7,3 | 24,030 | 0,0 | 0,0 | 44,1 | 1,1 | 7,9 | 35,1 | - | - | - | 0,0 | 1,4 | 4,3 |
| | Mai | 50,0 | 7,0 | 24,030 | 0,0 | 0,0 | 42,0 | 1,7 | 6,0 | 34,2 | - | - | - | 0,0 | 1,0 | 4,5 |
| | Juni | 50,5 | 7,2 | 24,030 | 0,0 | 0,0 | 42,1 | 0,9 | 6,3 | 34,9 | - | - | - | 0,0 | 1,2 | 3,7 |
| | Juli | 51,0 | 7,2 | 24,030 | 0,0 | 0,0 | 42,8 | 0,5 | 5,5 | 36,8 | - | - | - | 0,0 | 1,0 | 4,1 |
| | Aug. | 55,0 | 7,5 | 24,030 | 0,0 | 0,0 | 46,4 | 0,6 | 7,5 | 38,3 | - | - | - | 0,0 | 1,2 | 4,1 |
| | Sept. | 52,4 | 7,5 | 24,030 | 0,0 | 0,0 | 43,7 | 0,7 | 6,1 | 36,9 | - | - | - | 0,0 | 1,2 | 3,7 |
| | Okt. | 53,8 | 7,6 | 24,030 | 0,0 | 0,0 | 44,9 | 0,7 | 6,4 | 37,7 | - | - | - | 0,0 | 1,4 | 4,0 |
| | Nov. | 47,2 | 7,4 | 24,030 | 0,0 | 0,0 | 38,8 | 0,7 | 5,0 | 33,1 | - | - | - | 0,0 | 0,9 | 3,0 |
| | Dez. | 45,1 | 7,1 | 24,030 | 0,0 | 0,0 | 37,3 | 0,6 | 6,1 | 30,6 | - | - | - | 0,0 | 0,6 | 3,8 |
| <i>Erweiterung des Euro-Währungsgebiets</i> | | | | | | | | | | | | | | | | |
| 2001 | Jan. | 45,9 | 7,0 | 24,656 | 0,0 | 0,0 | 38,2 | 0,7 | 2,6 | 34,9 | - | - | - | 0,0 | 0,7 | 3,5 |

Quelle: EZB.

- 1) Umfassendere Angaben gemäß dem Template zur Veröffentlichung der Reserven und Fremdwährungsliquidität sind auf der Internetseite der EZB abrufbar.
- 2) Auf Grund von Unterschieden im Erfassungsgrad und in der Bewertung sind die Angaben nicht vollständig mit den in Tabelle 1.1 enthaltenen Daten vergleichbar.
- 3) Stand: 1. Januar 1999.
- 4) Veränderungen der Goldbestände des Eurosystems sind auf Goldtransaktionen im Rahmen der Vereinbarung der Zentralbanken über Goldbestände vom 26. September 1999 zurückzuführen.
- 5) Teil der Währungsreserven des Eurosystems.

9 Außenhandel des Euro-Währungsgebiets

Tabelle 9

1. Ausfuhren ¹⁾

(Mrd € (Mrd ECU bis Ende 1998); fob-Werte)

| | Insgesamt | Nahrungsmittel, Getränke, Tabakwaren | Rohstoffe | Energie- träger | Chemische Erzeugnisse | Sonstige gewerbliche Erzeugnisse | Maschinen und Fahrzeuge | Sonstige | Einfuhrhandelsindizes 1995 = 100 | | | | | | | | | | |
|------|-----------|--|-----------|--------------------|--------------------------|--|-------------------------------|----------|-------------------------------------|-------|-------|-------|---|---|---|---|--------------------|-----------------------|------------------------|
| | | | | | | | | | 1 | 2 | 3 | 4 | 5 | 6 | 7 | 8 | Wert ²⁾ | Volumen ²⁾ | Durch- schnittswert |
| | | | | | | | | | | | | | | | | | 9 | 10 | 11 |
| 1997 | 762,8 | 57,0 | 16,5 | 14,4 | 99,6 | 217,6 | 343,8 | 13,8 | 122,5 | 115,9 | 105,7 | | | | | | | | |
| 1998 | 796,3 | 56,1 | 15,8 | 12,6 | 104,4 | 221,7 | 371,1 | 14,7 | 127,9 | 120,0 | 106,6 | | | | | | | | |
| 1999 | 831,8 | 55,6 | 16,4 | 13,6 | 114,1 | 225,5 | 384,7 | 21,9 | 133,6 | 122,6 | 109,0 | | | | | | | | |
| 2000 | 1 003,6 | . | . | . | . | . | . | . | 161,2 | . | . | | | | | | | | |
| 1997 | Q1 | 170,7 | 13,0 | 3,9 | 3,7 | 22,7 | 49,1 | 74,9 | 3,5 | 109,7 | 104,2 | 105,3 | | | | | | | |
| | Q2 | 191,8 | 14,4 | 4,1 | 3,6 | 25,3 | 54,1 | 86,7 | 3,6 | 123,3 | 117,3 | 105,1 | | | | | | | |
| | Q3 | 193,5 | 14,1 | 4,2 | 3,4 | 25,8 | 55,9 | 86,8 | 3,3 | 124,3 | 116,6 | 106,6 | | | | | | | |
| | Q4 | 206,8 | 15,5 | 4,3 | 3,7 | 25,8 | 58,5 | 95,5 | 3,5 | 132,9 | 125,7 | 105,7 | | | | | | | |
| 1998 | Q1 | 194,5 | 13,8 | 4,2 | 3,4 | 26,7 | 54,7 | 88,0 | 3,7 | 125,0 | 115,9 | 107,8 | | | | | | | |
| | Q2 | 204,5 | 14,6 | 3,9 | 3,3 | 27,0 | 56,6 | 95,5 | 3,7 | 131,4 | 123,1 | 106,8 | | | | | | | |
| | Q3 | 195,9 | 13,5 | 3,9 | 3,0 | 25,8 | 55,3 | 91,0 | 3,6 | 125,9 | 118,2 | 106,5 | | | | | | | |
| | Q4 | 201,4 | 14,2 | 3,8 | 2,9 | 25,0 | 55,1 | 96,7 | 3,7 | 129,4 | 122,8 | 105,4 | | | | | | | |
| 1999 | Q1 | 187,8 | 12,4 | 3,8 | 2,6 | 25,8 | 51,3 | 86,7 | 5,1 | 120,7 | 112,6 | 107,2 | | | | | | | |
| | Q2 | 203,2 | 13,5 | 4,0 | 3,1 | 27,9 | 55,1 | 94,4 | 5,2 | 130,6 | 119,9 | 108,9 | | | | | | | |
| | Q3 | 209,5 | 14,0 | 4,1 | 3,9 | 29,7 | 56,9 | 95,5 | 5,5 | 134,6 | 123,0 | 109,5 | | | | | | | |
| | Q4 | 231,3 | 15,7 | 4,5 | 4,1 | 30,7 | 62,1 | 108,1 | 6,0 | 148,6 | 135,0 | 110,1 | | | | | | | |
| 2000 | Q1 | 229,9 | 13,7 | 4,7 | 4,8 | 32,4 | 62,1 | 105,1 | 7,0 | 147,8 | 128,6 | 114,9 | | | | | | | |
| | Q2 | 247,8 | 15,0 | 5,0 | 5,2 | 34,0 | 64,9 | 116,3 | 7,3 | 159,2 | 136,8 | 116,4 | | | | | | | |
| | Q3 | 249,0 | 15,1 | 4,7 | 5,8 | 35,7 | 66,8 | 114,2 | 6,6 | 160,0 | 134,0 | 119,4 | | | | | | | |
| | Q4 | 277,0 | . | . | . | . | . | . | . | 178,0 | . | . | | | | | | | |
| 1998 | Jan. | 58,6 | 4,3 | 1,3 | 1,2 | 8,4 | 16,3 | 26,0 | 1,2 | 112,9 | 104,8 | 107,7 | | | | | | | |
| | Febr. | 63,8 | 4,5 | 1,4 | 1,0 | 8,6 | 18,1 | 28,9 | 1,2 | 123,0 | 114,1 | 107,8 | | | | | | | |
| | März | 72,1 | 5,0 | 1,5 | 1,2 | 9,6 | 20,3 | 33,1 | 1,3 | 139,0 | 128,7 | 108,0 | | | | | | | |
| | April | 68,2 | 4,9 | 1,3 | 1,1 | 9,2 | 19,0 | 31,3 | 1,3 | 131,4 | 122,9 | 106,9 | | | | | | | |
| | Mai | 65,9 | 4,8 | 1,3 | 1,1 | 8,7 | 18,3 | 30,7 | 1,2 | 127,1 | 118,9 | 106,9 | | | | | | | |
| | Juni | 70,5 | 4,9 | 1,3 | 1,1 | 9,1 | 19,3 | 33,5 | 1,2 | 135,9 | 127,3 | 106,7 | | | | | | | |
| | Juli | 73,0 | 4,8 | 1,3 | 1,1 | 9,3 | 21,1 | 34,2 | 1,2 | 140,8 | 131,7 | 106,9 | | | | | | | |
| | Aug. | 56,7 | 4,2 | 1,2 | 1,0 | 7,7 | 15,6 | 25,9 | 1,1 | 109,3 | 103,2 | 105,9 | | | | | | | |
| | Sept. | 66,2 | 4,5 | 1,3 | 0,9 | 8,8 | 18,5 | 30,9 | 1,3 | 127,6 | 119,7 | 106,6 | | | | | | | |
| | Okt. | 69,0 | 4,8 | 1,3 | 1,0 | 8,6 | 19,6 | 32,5 | 1,2 | 133,1 | 125,8 | 105,8 | | | | | | | |
| | Nov. | 67,1 | 4,8 | 1,3 | 1,0 | 8,1 | 18,2 | 32,5 | 1,3 | 129,3 | 123,3 | 104,8 | | | | | | | |
| | Dez. | 65,3 | 4,6 | 1,2 | 0,9 | 8,2 | 17,3 | 31,7 | 1,2 | 125,8 | 119,3 | 105,5 | | | | | | | |
| 1999 | Jan. | 54,3 | 3,7 | 1,1 | 0,8 | 7,7 | 14,7 | 24,9 | 1,3 | 104,8 | 98,1 | 106,8 | | | | | | | |
| | Febr. | 60,2 | 4,0 | 1,2 | 0,8 | 8,3 | 16,5 | 27,4 | 1,9 | 116,1 | 108,6 | 106,9 | | | | | | | |
| | März | 73,2 | 4,7 | 1,5 | 1,0 | 9,8 | 20,0 | 34,4 | 1,9 | 141,2 | 130,9 | 107,9 | | | | | | | |
| | April | 65,9 | 4,4 | 1,3 | 1,0 | 9,1 | 17,8 | 30,7 | 1,5 | 127,0 | 116,6 | 108,9 | | | | | | | |
| | Mai | 63,7 | 4,5 | 1,3 | 1,0 | 9,0 | 17,4 | 29,0 | 1,7 | 122,8 | 113,2 | 108,5 | | | | | | | |
| | Juni | 73,6 | 4,7 | 1,3 | 1,1 | 9,8 | 19,9 | 34,7 | 2,0 | 141,9 | 129,8 | 109,3 | | | | | | | |
| | Juli | 76,2 | 4,6 | 1,4 | 1,2 | 10,3 | 20,9 | 35,6 | 2,2 | 146,8 | 132,8 | 110,6 | | | | | | | |
| | Aug. | 61,1 | 4,3 | 1,3 | 1,2 | 9,2 | 16,2 | 27,4 | 1,6 | 117,7 | 107,0 | 110,0 | | | | | | | |
| | Sept. | 72,3 | 5,1 | 1,4 | 1,5 | 10,1 | 19,8 | 32,5 | 1,7 | 139,3 | 129,0 | 108,0 | | | | | | | |
| | Okt. | 77,5 | 5,3 | 1,5 | 1,4 | 10,2 | 21,0 | 36,3 | 2,0 | 149,5 | 136,0 | 109,9 | | | | | | | |
| | Nov. | 77,6 | 5,4 | 1,5 | 1,2 | 10,7 | 20,9 | 36,0 | 1,9 | 149,5 | 137,3 | 108,9 | | | | | | | |
| | Dez. | 76,2 | 5,1 | 1,6 | 1,5 | 9,8 | 20,2 | 35,9 | 2,2 | 146,9 | 131,8 | 111,4 | | | | | | | |
| 2000 | Jan. | 66,1 | 4,1 | 1,4 | 1,5 | 9,3 | 17,6 | 30,1 | 2,2 | 127,4 | 111,6 | 114,1 | | | | | | | |
| | Febr. | 75,3 | 4,5 | 1,6 | 1,6 | 10,7 | 20,8 | 33,9 | 2,2 | 145,2 | 125,5 | 115,7 | | | | | | | |
| | März | 88,5 | 5,2 | 1,8 | 1,7 | 12,3 | 23,7 | 41,2 | 2,6 | 170,7 | 148,7 | 114,8 | | | | | | | |
| | April | 73,5 | 4,5 | 1,6 | 1,6 | 10,2 | 19,5 | 34,0 | 2,1 | 141,7 | 122,2 | 115,9 | | | | | | | |
| | Mai | 89,2 | 5,5 | 1,8 | 1,8 | 12,0 | 23,2 | 42,2 | 2,6 | 172,0 | 147,9 | 116,3 | | | | | | | |
| | Juni | 85,1 | 5,1 | 1,6 | 1,7 | 11,8 | 22,2 | 40,0 | 2,6 | 164,0 | 140,2 | 117,0 | | | | | | | |
| | Juli | 84,2 | 4,9 | 1,5 | 1,7 | 11,5 | 23,2 | 39,2 | 2,2 | 162,3 | 136,3 | 119,1 | | | | | | | |
| | Aug. | 77,7 | 4,9 | 1,6 | 1,9 | 11,7 | 20,6 | 34,9 | 2,2 | 149,8 | 126,1 | 118,8 | | | | | | | |
| | Sept. | 87,1 | 5,3 | 1,7 | 2,1 | 12,6 | 23,0 | 40,1 | 2,2 | 167,8 | 139,4 | 120,4 | | | | | | | |
| | Okt. | 94,7 | 5,9 | 1,8 | 2,4 | 13,4 | 25,5 | 43,1 | 2,6 | 182,6 | 150,8 | 121,1 | | | | | | | |
| | Nov. | 95,8 | 5,9 | 1,7 | 2,3 | 13,1 | 24,8 | 45,5 | 2,4 | 184,7 | 152,7 | 120,9 | | | | | | | |
| | Dez. | 86,5 | . | . | . | . | . | . | . | 166,7 | . | . | | | | | | | |

Quelle: Eurostat; Warengliederung nach SITC Rev. 3.

1) Auf Grund von Unterschieden in der Abgrenzung, Erfassung und dem Berichtszeitpunkt sind die (von Eurostat errechneten) Außenhandelsdaten nicht vollständig mit der Position Warenhandel in der von der EZB erstellten Zahlungsbilanzstatistik (Tabelle 8.2) vergleichbar.

2) EZB-Berechnungen auf der Grundlage von Eurostat-Daten.

Tabelle 9

2. Einfuhren ¹⁾

(Mrd € (Mrd ECU bis Ende 1998); cif-Werte)

| | Insgesamt | Nahrungsmittel, Getränke, Tabakwaren | Rohstoffe | Energie-träger | Chemische Erzeugnisse | Sonstige gewerbliche Erzeugnisse | Maschinen und Fahrzeuge | Sonstige | Einfuhrhandelsindizes 1995 = 100 | | |
|-----------|-----------|--|-----------|----------------|-----------------------|----------------------------------|-------------------------|----------|-------------------------------------|-----------------------|-------------------|
| | | | | | | | | | Wert ²⁾ | Volumen ²⁾ | Durchschnittswert |
| | 1 | 2 | 3 | 4 | 5 | 6 | 7 | 8 | 9 | 10 | 11 |
| 1997 | 674,2 | 55,5 | 41,5 | 81,3 | 62,5 | 189,3 | 230,0 | 14,0 | 119,8 | 110,3 | 108,6 |
| 1998 | 711,0 | 55,1 | 41,3 | 58,5 | 68,0 | 202,0 | 270,1 | 16,1 | 126,3 | 123,0 | 102,7 |
| 1999 | 780,5 | 52,4 | 39,4 | 77,7 | 71,4 | 211,2 | 307,6 | 20,8 | 138,7 | 130,5 | 106,3 |
| 2000 | 991,0 | . | . | . | . | . | . | . | 176,1 | . | . |
| 1997 Q1 | 159,1 | 12,8 | 9,7 | 21,2 | 14,8 | 44,8 | 52,1 | 3,7 | 113,1 | 106,0 | 106,7 |
| Q2 | 168,0 | 14,1 | 11,1 | 18,6 | 16,1 | 46,7 | 57,8 | 3,6 | 119,4 | 111,4 | 107,2 |
| Q3 | 166,6 | 13,6 | 10,1 | 20,0 | 15,3 | 49,1 | 55,9 | 2,6 | 118,5 | 106,9 | 110,8 |
| Q4 | 180,4 | 15,1 | 10,7 | 21,4 | 16,2 | 48,6 | 64,3 | 4,1 | 128,2 | 117,0 | 109,6 |
| 1998 Q1 | 179,9 | 13,7 | 10,9 | 16,4 | 17,7 | 51,6 | 65,3 | 4,3 | 127,9 | 119,2 | 107,3 |
| Q2 | 179,2 | 13,7 | 11,1 | 15,1 | 17,3 | 50,4 | 67,3 | 4,3 | 127,4 | 121,6 | 104,7 |
| Q3 | 171,1 | 13,4 | 9,7 | 13,8 | 16,4 | 50,8 | 63,4 | 3,6 | 121,6 | 119,5 | 101,8 |
| Q4 | 180,8 | 14,3 | 9,6 | 13,2 | 16,5 | 49,2 | 74,1 | 3,9 | 128,5 | 131,9 | 97,4 |
| 1999 Q1 | 179,2 | 12,4 | 9,2 | 13,8 | 17,0 | 50,3 | 71,6 | 5,0 | 127,4 | 128,8 | 98,9 |
| Q2 | 189,5 | 12,9 | 10,2 | 16,8 | 17,7 | 50,8 | 76,1 | 5,1 | 134,7 | 129,8 | 103,8 |
| Q3 | 193,9 | 12,9 | 9,5 | 21,2 | 17,3 | 54,4 | 73,7 | 4,9 | 137,9 | 126,0 | 109,4 |
| Q4 | 217,8 | 14,2 | 10,4 | 25,9 | 19,4 | 55,7 | 86,2 | 5,9 | 154,8 | 137,6 | 112,5 |
| 2000 Q1 | 231,3 | 12,7 | 11,3 | 31,5 | 20,1 | 60,6 | 87,4 | 7,7 | 164,4 | 135,9 | 121,0 |
| Q2 | 243,2 | 14,0 | 12,4 | 32,1 | 21,3 | 62,2 | 93,2 | 8,0 | 172,9 | 137,1 | 126,1 |
| Q3 | 244,4 | 13,3 | 11,8 | 37,4 | 21,0 | 64,3 | 88,6 | 8,0 | 173,7 | 132,5 | 131,1 |
| Q4 | 272,1 | . | . | . | . | . | . | . | 193,4 | . | . |
| 1998 Jan. | 57,7 | 4,5 | 3,5 | 5,7 | 5,6 | 16,6 | 20,4 | 1,4 | 123,0 | 114,3 | 107,6 |
| Febr. | 57,9 | 4,3 | 3,5 | 5,4 | 5,6 | 16,7 | 20,8 | 1,6 | 123,4 | 114,4 | 107,9 |
| März | 64,3 | 4,9 | 3,8 | 5,3 | 6,5 | 18,3 | 24,1 | 1,3 | 137,1 | 128,6 | 106,6 |
| April | 60,1 | 4,8 | 3,7 | 5,2 | 5,8 | 16,8 | 22,7 | 1,3 | 128,2 | 121,5 | 105,5 |
| Mai | 56,9 | 4,4 | 3,5 | 5,2 | 5,6 | 15,8 | 21,2 | 1,2 | 121,4 | 115,7 | 104,9 |
| Juni | 62,1 | 4,6 | 3,9 | 4,7 | 6,0 | 17,8 | 23,4 | 1,7 | 132,5 | 127,8 | 103,7 |
| Juli | 59,3 | 4,7 | 3,6 | 4,7 | 6,0 | 17,8 | 21,2 | 1,3 | 126,4 | 123,6 | 102,2 |
| Aug. | 50,1 | 4,1 | 2,8 | 4,4 | 4,7 | 15,0 | 18,1 | 1,0 | 106,9 | 105,7 | 101,1 |
| Sept. | 61,8 | 4,6 | 3,3 | 4,7 | 5,8 | 17,9 | 24,1 | 1,4 | 131,7 | 129,2 | 101,9 |
| Okt. | 62,5 | 4,8 | 3,3 | 4,7 | 5,8 | 17,4 | 25,1 | 1,4 | 133,2 | 133,9 | 99,5 |
| Nov. | 59,7 | 4,6 | 3,1 | 4,2 | 5,4 | 16,2 | 24,9 | 1,3 | 127,3 | 131,8 | 96,6 |
| Dez. | 58,6 | 5,0 | 3,1 | 4,3 | 5,3 | 15,7 | 24,2 | 1,2 | 125,0 | 130,2 | 96,0 |
| 1999 Jan. | 55,0 | 3,9 | 3,0 | 4,6 | 5,1 | 15,5 | 21,4 | 1,5 | 117,4 | 119,5 | 98,2 |
| Febr. | 56,4 | 3,9 | 2,9 | 4,2 | 5,4 | 16,1 | 22,1 | 1,7 | 120,3 | 122,1 | 98,5 |
| März | 67,8 | 4,7 | 3,3 | 5,0 | 6,4 | 18,6 | 28,0 | 1,7 | 144,6 | 144,7 | 99,9 |
| April | 61,6 | 4,2 | 3,3 | 5,6 | 5,8 | 16,1 | 24,9 | 1,7 | 131,4 | 128,3 | 102,4 |
| Mai | 62,4 | 4,3 | 3,3 | 5,7 | 5,8 | 16,5 | 25,2 | 1,6 | 133,1 | 127,2 | 104,6 |
| Juni | 65,5 | 4,4 | 3,5 | 5,4 | 6,2 | 18,2 | 25,9 | 1,8 | 139,7 | 133,5 | 104,6 |
| Juli | 64,5 | 4,4 | 3,4 | 6,7 | 5,7 | 18,4 | 24,3 | 1,6 | 137,4 | 127,3 | 108,0 |
| Aug. | 58,5 | 4,1 | 2,7 | 7,0 | 5,2 | 16,3 | 21,9 | 1,5 | 124,8 | 113,5 | 110,0 |
| Sept. | 70,9 | 4,4 | 3,5 | 7,6 | 6,4 | 19,6 | 27,6 | 1,8 | 151,3 | 137,3 | 110,2 |
| Okt. | 70,6 | 4,5 | 3,4 | 7,9 | 6,5 | 18,9 | 27,4 | 2,1 | 150,5 | 135,2 | 111,3 |
| Nov. | 74,3 | 4,8 | 3,6 | 8,5 | 6,7 | 18,8 | 29,8 | 2,1 | 158,4 | 142,9 | 110,8 |
| Dez. | 72,9 | 4,9 | 3,5 | 9,5 | 6,2 | 18,0 | 29,1 | 1,7 | 155,6 | 134,8 | 115,4 |
| 2000 Jan. | 71,1 | 4,0 | 3,5 | 10,3 | 5,8 | 18,5 | 26,5 | 2,5 | 151,6 | 127,8 | 118,6 |
| Febr. | 75,5 | 4,0 | 3,6 | 10,2 | 6,8 | 20,1 | 28,2 | 2,5 | 161,0 | 133,1 | 121,0 |
| März | 84,8 | 4,6 | 4,2 | 11,0 | 7,5 | 22,0 | 32,7 | 2,7 | 180,7 | 146,8 | 123,1 |
| April | 73,1 | 4,2 | 3,7 | 9,5 | 6,5 | 18,3 | 28,3 | 2,4 | 155,8 | 127,0 | 122,7 |
| Mai | 88,0 | 5,1 | 4,7 | 11,3 | 7,5 | 22,8 | 33,9 | 2,9 | 187,7 | 148,1 | 126,8 |
| Juni | 82,1 | 4,6 | 4,1 | 11,3 | 7,3 | 21,1 | 31,0 | 2,7 | 175,1 | 136,4 | 128,4 |
| Juli | 79,0 | 4,4 | 4,0 | 11,8 | 6,7 | 20,9 | 28,2 | 2,9 | 168,4 | 131,6 | 128,0 |
| Aug. | 78,0 | 4,4 | 3,6 | 12,5 | 6,7 | 20,5 | 28,1 | 2,2 | 166,3 | 127,3 | 130,6 |
| Sept. | 87,4 | 4,5 | 4,2 | 13,1 | 7,6 | 22,9 | 32,3 | 2,8 | 186,5 | 138,5 | 134,6 |
| Okt. | 92,0 | 5,2 | 4,2 | 13,2 | 7,8 | 22,9 | 34,9 | 3,7 | 196,2 | 141,7 | 138,5 |
| Nov. | 94,3 | 5,1 | 4,4 | 14,8 | 7,8 | 22,5 | 36,0 | 3,7 | 201,0 | 144,5 | 139,1 |
| Dez. | 85,8 | . | . | . | . | . | . | . | 183,0 | . | . |

Quelle: Eurostat; Warengliederung nach SITC Rev. 3.

1) Auf Grund von Unterschieden in der Abgrenzung, Erfassung und dem Berichtszeitpunkt sind die (von Eurostat errechneten) Außenhandelsdaten nicht vollständig mit der Position Warenhandel in der von der EZB erstellten Zahlungsbilanzstatistik (Tabelle 8.2) vergleichbar. Der Unterschied ist teilweise darauf zurückzuführen, dass bei der Erfassung der Einfuhren Versicherungs- und Frachtdienstleistungen berücksichtigt wurden; sie machten 1998 ca. 3,8 % des Gesamtwerts der Einfuhr (cif) aus.

2) EZB-Berechnungen auf der Grundlage von Eurostat-Daten.

Noch: Tabelle 9

3. Außenhandelsaldo¹⁾

(Mrd € (Mrd ECU bis Ende 1998); Ausfuhr (fob) - Einfuhr (cif))

| | Insgesamt | Nahrungsmittel, Getränke, Tabakwaren | Rohstoffe | Energieträger | Chemische Erzeugnisse | Sonstige gewerbliche Erzeugnisse | Maschinen und Fahrzeuge | Sonstige |
|-----------|-----------|--|-----------|---------------|--------------------------|--|----------------------------|----------|
| | 1 | 2 | 3 | 4 | 5 | 6 | 7 | 8 |
| 1997 | 88,6 | 1,5 | -25,1 | -66,8 | 37,1 | 28,3 | 113,8 | -0,1 |
| 1998 | 85,3 | 1,0 | -25,5 | -45,9 | 36,4 | 19,7 | 101,0 | -1,4 |
| 1999 | 51,3 | 3,2 | -23,0 | -64,1 | 42,7 | 14,2 | 77,1 | 1,0 |
| 2000 | 12,6 | . | . | . | . | . | . | . |
| 1997 Q1 | 11,6 | 0,2 | -5,8 | -17,5 | 8,0 | 4,3 | 22,8 | -0,2 |
| Q2 | 23,8 | 0,3 | -7,0 | -15,0 | 9,1 | 7,4 | 28,8 | 0,0 |
| Q3 | 26,8 | 0,4 | -5,9 | -16,6 | 10,5 | 6,7 | 30,9 | 0,8 |
| Q4 | 26,3 | 0,5 | -6,4 | -17,7 | 9,6 | 9,8 | 31,3 | -0,7 |
| 1998 Q1 | 14,6 | 0,1 | -6,7 | -13,0 | 9,0 | 3,2 | 22,7 | -0,6 |
| Q2 | 25,4 | 0,9 | -7,2 | -11,7 | 9,6 | 6,1 | 28,2 | -0,6 |
| Q3 | 24,8 | 0,1 | -5,8 | -10,9 | 9,3 | 4,5 | 27,6 | 0,0 |
| Q4 | 20,6 | -0,1 | -5,7 | -10,3 | 8,5 | 5,9 | 22,6 | -0,2 |
| 1999 Q1 | 8,5 | 0,0 | -5,4 | -11,2 | 8,8 | 1,0 | 15,1 | 0,2 |
| Q2 | 13,7 | 0,6 | -6,2 | -13,7 | 10,2 | 4,3 | 18,3 | 0,1 |
| Q3 | 15,6 | 1,1 | -5,4 | -17,4 | 12,4 | 2,5 | 21,8 | 0,6 |
| Q4 | 13,5 | 1,5 | -5,9 | -21,8 | 11,3 | 6,4 | 21,9 | 0,1 |
| 2000 Q1 | -1,4 | 1,1 | -6,5 | -26,7 | 12,3 | 1,5 | 17,7 | -0,8 |
| Q2 | 4,5 | 1,1 | -7,4 | -26,9 | 12,8 | 2,7 | 23,0 | -0,7 |
| Q3 | 4,6 | 1,8 | -7,1 | -31,6 | 14,7 | 2,5 | 25,6 | -1,4 |
| Q4 | 4,9 | . | . | . | . | . | . | . |
| 1998 Jan. | 0,9 | -0,2 | -2,2 | -4,6 | 2,8 | -0,3 | 5,6 | -0,2 |
| Febr. | 5,9 | 0,2 | -2,2 | -4,3 | 3,1 | 1,4 | 8,1 | -0,4 |
| März | 7,8 | 0,1 | -2,3 | -4,1 | 3,1 | 2,0 | 9,0 | 0,0 |
| April | 8,0 | 0,1 | -2,4 | -4,1 | 3,4 | 2,2 | 8,6 | 0,0 |
| Mai | 9,0 | 0,4 | -2,3 | -4,1 | 3,1 | 2,4 | 9,5 | -0,1 |
| Juni | 8,3 | 0,3 | -2,6 | -3,5 | 3,1 | 1,5 | 10,1 | -0,5 |
| Juli | 13,8 | 0,0 | -2,2 | -3,6 | 3,3 | 3,3 | 13,0 | 0,0 |
| Aug. | 6,6 | 0,1 | -1,6 | -3,5 | 3,0 | 0,6 | 7,7 | 0,1 |
| Sept. | 4,4 | -0,1 | -2,0 | -3,8 | 3,0 | 0,5 | 6,8 | -0,1 |
| Okt. | 6,6 | 0,0 | -2,0 | -3,7 | 2,8 | 2,2 | 7,4 | -0,2 |
| Nov. | 7,4 | 0,2 | -1,9 | -3,3 | 2,7 | 2,0 | 7,7 | 0,0 |
| Dez. | 6,6 | -0,3 | -1,9 | -3,3 | 2,9 | 1,7 | 7,5 | 0,1 |
| 1999 Jan. | -0,7 | -0,2 | -1,8 | -3,8 | 2,6 | -0,8 | 3,5 | -0,2 |
| Febr. | 3,8 | 0,1 | -1,7 | -3,3 | 2,9 | 0,4 | 5,3 | 0,2 |
| März | 5,4 | 0,0 | -1,9 | -4,0 | 3,4 | 1,4 | 6,4 | 0,2 |
| April | 4,2 | 0,1 | -2,0 | -4,6 | 3,4 | 1,8 | 5,7 | -0,2 |
| Mai | 1,3 | 0,2 | -2,1 | -4,8 | 3,2 | 0,8 | 3,8 | 0,1 |
| Juni | 8,1 | 0,2 | -2,2 | -4,3 | 3,6 | 1,7 | 8,8 | 0,3 |
| Juli | 11,7 | 0,2 | -2,0 | -5,5 | 4,6 | 2,5 | 11,3 | 0,6 |
| Aug. | 2,5 | 0,2 | -1,4 | -5,8 | 4,0 | -0,2 | 5,5 | 0,1 |
| Sept. | 1,3 | 0,7 | -2,1 | -6,1 | 3,8 | 0,2 | 4,9 | -0,1 |
| Okt. | 7,0 | 0,8 | -1,9 | -6,5 | 3,7 | 2,1 | 8,9 | -0,1 |
| Nov. | 3,3 | 0,6 | -2,1 | -7,2 | 4,0 | 2,1 | 6,2 | -0,2 |
| Dez. | 3,2 | 0,2 | -1,9 | -8,1 | 3,6 | 2,2 | 6,8 | 0,4 |
| 2000 Jan. | -5,0 | 0,0 | -2,2 | -8,8 | 3,6 | -0,9 | 3,6 | -0,3 |
| Febr. | -0,2 | 0,4 | -2,0 | -8,6 | 4,0 | 0,7 | 5,6 | -0,3 |
| März | 3,8 | 0,6 | -2,3 | -9,3 | 4,8 | 1,7 | 8,5 | -0,2 |
| April | 0,4 | 0,2 | -2,1 | -7,9 | 3,7 | 1,1 | 5,7 | -0,3 |
| Mai | 1,2 | 0,4 | -2,8 | -9,4 | 4,6 | 0,4 | 8,3 | -0,2 |
| Juni | 3,0 | 0,5 | -2,5 | -9,6 | 4,5 | 1,1 | 9,0 | -0,1 |
| Juli | 5,2 | 0,4 | -2,5 | -10,1 | 4,8 | 2,3 | 11,0 | -0,7 |
| Aug. | -0,3 | 0,5 | -2,0 | -10,6 | 4,9 | 0,1 | 6,8 | -0,1 |
| Sept. | -0,4 | 0,9 | -2,6 | -11,0 | 5,0 | 0,1 | 7,8 | -0,6 |
| Okt. | 2,7 | 0,7 | -2,5 | -10,8 | 5,6 | 2,6 | 8,2 | -1,1 |
| Nov. | 1,5 | 0,9 | -2,6 | -12,5 | 5,3 | 2,3 | 9,5 | -1,3 |
| Dez. | 0,7 | . | . | . | . | . | . | . |

Quelle: Eurostat; Warengliederung nach SITC Rev. 3.

1) Auf Grund von Unterschieden in der Abgrenzung, Erfassung und dem Berichtszeitpunkt sind die (von Eurostat errechneten) Außenhandelsdaten nicht vollständig mit der Position Warenhandel in der von der EZB erstellten Zahlungsbilanzstatistik (Tabelle 8.1) vergleichbar. Der Unterschied ist teilweise darauf zurückzuführen, dass bei der Erfassung der Einfuhren Versicherungs- und Frachtdienstleistungen berücksichtigt wurden; sie machten 1998 ca. 3,8 % des Gesamtwerts der Einfuhr (cif) aus.



I 0 Wechselkurse

Tabelle 10

Wechselkurse

(Durchschnittswerte des angegebenen Berichtszeitraums, Einheiten der nationalen Währungen je ECU bzw. Euro (bilateral); Index 1999 Q1 = 100 (effektiv))

| | Effektiver Wechselkurs des Euro ¹⁾ | | | | | | ECU- bzw. Euro-Wechselkurse ²⁾ | | | | |
|---|---|----------|----------|--------------------|---------|----------|---|-----------------|-------------------|----------------|------|
| | Enger Länderkreis | | | Weiter Länderkreis | | | US-Dollar | Japanischer Yen | Schweizer Franken | Pfund Sterling | |
| | Nominal | Real VPI | Real EPI | Real LSK/VG | Nominal | Real VPI | | | | | |
| 1 | 2 | 3 | 4 | 5 | 6 | 7 | 8 | 9 | 10 | | |
| 1996 | 107,9 | 108,8 | 107,5 | 111,1 | 95,4 | 105,9 | 1,270 | 138,1 | 1,568 | 0,814 | |
| 1997 | 99,1 | 99,4 | 99,2 | 99,8 | 90,4 | 96,6 | 1,134 | 137,1 | 1,644 | 0,692 | |
| 1998 | 101,5 | 101,3 | 101,6 | 99,6 | 96,6 | 99,1 | 1,121 | 146,4 | 1,622 | 0,676 | |
| 1999 | 95,7 | 95,7 | 95,7 | 95,9 | 96,6 | 95,8 | 1,066 | 121,3 | 1,600 | 0,659 | |
| 2000 | 85,7 | 86,5 | 86,9 | 87,2 | 88,2 | 86,3 | 0,924 | 99,5 | 1,558 | 0,609 | |
| 1999 | Q1 | 100,0 | 100,0 | 100,0 | 100,0 | 100,0 | 1,122 | 130,7 | 1,599 | 0,687 | |
| | Q2 | 96,1 | 96,0 | 96,0 | 96,5 | 96,0 | 1,057 | 127,7 | 1,600 | 0,658 | |
| | Q3 | 94,6 | 94,7 | 94,5 | 94,5 | 94,6 | 1,049 | 118,7 | 1,602 | 0,655 | |
| | Q4 | 92,2 | 92,2 | 92,2 | 92,7 | 94,2 | 1,038 | 108,4 | 1,600 | 0,636 | |
| 2000 | Q1 | 89,0 | 89,6 | 89,7 | 89,9 | 91,1 | 0,986 | 105,5 | 1,607 | 0,614 | |
| | Q2 | 86,0 | 86,6 | 87,0 | 87,1 | 88,4 | 0,933 | 99,6 | 1,563 | 0,610 | |
| | Q3 | 84,7 | 85,7 | 86,2 | 86,6 | 87,3 | 0,905 | 97,4 | 1,544 | 0,612 | |
| | Q4 | 83,0 | 84,0 | 84,8 | 85,2 | 85,9 | 0,868 | 95,3 | 1,516 | 0,600 | |
| 1999 | Jan. | 102,0 | 101,8 | 101,8 | - | 101,4 | 1,161 | 131,3 | 1,605 | 0,703 | |
| | Febr. | 99,9 | 99,9 | 99,8 | - | 100,0 | 1,121 | 130,8 | 1,598 | 0,689 | |
| | März | 98,3 | 98,3 | 98,4 | - | 98,7 | 1,088 | 130,2 | 1,595 | 0,671 | |
| | April | 97,1 | 96,9 | 97,0 | - | 97,5 | 1,070 | 128,2 | 1,602 | 0,665 | |
| | Mai | 96,6 | 96,5 | 96,4 | - | 96,9 | 1,063 | 129,7 | 1,603 | 0,658 | |
| | Juni | 94,7 | 94,7 | 94,7 | - | 95,1 | 1,038 | 125,3 | 1,595 | 0,650 | |
| | Juli | 94,8 | 95,2 | 94,8 | - | 95,0 | 1,035 | 123,7 | 1,604 | 0,658 | |
| | Aug. | 95,4 | 95,6 | 95,4 | - | 96,3 | 1,060 | 120,1 | 1,600 | 0,660 | |
| | Sept. | 93,6 | 93,4 | 93,4 | - | 95,2 | 1,050 | 112,4 | 1,602 | 0,647 | |
| | Okt. | 94,4 | 94,2 | 94,3 | - | 96,3 | 1,071 | 113,5 | 1,594 | 0,646 | |
| | Nov. | 92,0 | 92,0 | 92,1 | - | 94,0 | 1,034 | 108,2 | 1,605 | 0,637 | |
| | Dez. | 90,1 | 90,4 | 90,3 | - | 92,2 | 1,011 | 103,7 | 1,601 | 0,627 | |
| 2000 | Jan. | 90,2 | 90,8 | 90,9 | - | 92,4 | 1,014 | 106,5 | 1,610 | 0,618 | |
| | Febr. | 89,2 | 89,8 | 89,9 | - | 91,2 | 0,983 | 107,6 | 1,607 | 0,615 | |
| | März | 87,7 | 88,3 | 88,4 | - | 89,7 | 0,964 | 102,6 | 1,604 | 0,611 | |
| | April | 86,1 | 86,6 | 86,9 | - | 88,4 | 0,947 | 99,9 | 1,574 | 0,598 | |
| | Mai | 84,5 | 85,0 | 85,6 | - | 86,9 | 0,906 | 98,1 | 1,556 | 0,602 | |
| | Juni | 87,4 | 88,1 | 88,4 | - | 89,9 | 0,949 | 100,7 | 1,561 | 0,629 | |
| | Juli | 86,9 | 87,9 | 88,1 | - | 89,4 | 0,940 | 101,4 | 1,551 | 0,623 | |
| | Aug. | 84,6 | 85,5 | 86,0 | - | 87,0 | 0,904 | 97,8 | 1,551 | 0,607 | |
| | Sept. | 82,8 | 83,6 | 84,6 | - | 85,3 | 0,872 | 93,1 | 1,531 | 0,608 | |
| | Okt. | 81,6 | 82,4 | 83,4 | - | 84,4 | 0,855 | 92,7 | 1,513 | 0,589 | |
| | Nov. | 82,3 | 83,3 | 84,0 | - | 85,1 | 0,856 | 93,3 | 1,522 | 0,600 | |
| | Dez. | 85,4 | 86,4 | 86,9 | - | 88,1 | 0,897 | 100,6 | 1,514 | 0,613 | |
| <i>Erweiterung des Euro-Währungsgebiets</i> | | | | | | | | | | | |
| 2001 | Jan. | 89,2 | 90,3 | 90,6 | - | 91,7 | 0,938 | 109,6 | 1,529 | 0,635 | |
| | Febr. | 88,3 | 89,4 | 89,6 | - | 91,0 | 0,922 | 107,1 | 1,536 | 0,634 | |
| Veränderung gegen Vormonat in % ⁴⁾ | | | | | | | | | | | |
| 2001 | Febr. | -1,0 | -1,1 | -1,1 | - | -0,8 | -1,0 | -1,8 | -2,3 | 0,4 | -0,1 |
| Veränderung gegen Vorjahr in % ⁴⁾ | | | | | | | | | | | |
| 2001 | Febr. | - | - | - | - | - | -6,3 | -0,5 | -4,4 | 3,1 | |

Quelle: EZB.

- 1) EZB-Berechnungen anhand der gewogenen Durchschnitte der Euro-Wechselkurse. Die Gewichte beruhen auf dem mit den Handelspartnern getätigten Handel mit gewerblichen Erzeugnissen von 1995 bis 1997 und spiegeln auch Drittmarkteffekte wider. Bis Dezember 2000 umfasste der enge Kreis die Länder, deren Währungen in der Tabelle ausgewiesen sind zuzüglich der griechischen Drachme. Seit Januar 2001 zählt Griechenland beim effektiven Wechselkurs des Euro nicht mehr zu den Partnerländern; das Gewichtungsschema wurde entsprechend angepasst. Zum weiten Kreis gehören zusätzlich noch folgende Länder: Algerien, Argentinien, Brasilien, China, Estland, Kroatien, Malaysia, Marokko, Mexiko, Neuseeland, die Philippinen, Polen, Rumänien, Russland, die Slowakei, Slowenien, Südafrika, Taiwan, Thailand, die Tschechische Republik, die Türkei, Ungarn und Zypern. Die realen Wechselkurse werden anhand der Verbraucherpreise (VPI), der Erzeugerpreise im Verarbeitenden Gewerbe (EPI) und der Lohnstückkosten im Verarbeitenden Gewerbe (LSK/VG) berechnet. Soweit die Deflatoren noch nicht vorliegen, sind die Angaben geschätzt.
- 2) Bis Dezember 1998 ECU-Kurse (Quelle: BIZ); ab Januar 1999 Euro-Kurse.
- 3) Für diese Währungen sind bis September 2000 Indikativkurse ausgewiesen, da die EZB bis dahin keine offiziellen Referenzkurse veröffentlichte.
- 4) Prozentuale Veränderung der letzten Angaben zum Berichtsmonat gegenüber dem Vormonat und dem entsprechenden Monat des Vorjahrs. Eine positive Veränderung weist auf eine Aufwertung des Euro hin. Auf Grund der Änderung des Gewichtungsschemas sind die Angaben zum effektiven Wechselkurs ab Januar 2001 nicht vollständig mit früheren Angaben vergleichbar.

| ECU- bzw. Euro-Wechselkurse ²⁾ | | | | | | | | | |
|---|----------------|-------------------|--------------------|----------------------|-------------------------------|--------------------------------|-------------------------------|------|---|
| Schwedische Krone | Dänische Krone | Norwegische Krone | Kanadischer Dollar | Australischer Dollar | Hongkong-Dollar ³⁾ | Koreanischer Won ³⁾ | Singapur-Dollar ³⁾ | | |
| 11 | 12 | 13 | 14 | 15 | 16 | 17 | 18 | | |
| 8,51 | 7,36 | 8,20 | 1,731 | 1,623 | 9,68 | 1 007,9 | 1,765 | 1996 | |
| 8,65 | 7,48 | 8,02 | 1,569 | 1,528 | 8,75 | 1 069,8 | 1,678 | 1997 | |
| 8,92 | 7,50 | 8,47 | 1,665 | 1,787 | 8,69 | 1 568,9 | 1,876 | 1998 | |
| 8,81 | 7,44 | 8,31 | 1,584 | 1,652 | 8,27 | 1 267,3 | 1,806 | 1999 | |
| 8,45 | 7,45 | 8,11 | 1,371 | 1,589 | 7,20 | 1 043,5 | 1,592 | 2000 | |
| 8,98 | 7,44 | 8,60 | 1,696 | 1,770 | 8,69 | 1 342,6 | 1,911 | 1999 | Q1 |
| 8,90 | 7,43 | 8,24 | 1,557 | 1,618 | 8,19 | 1 258,8 | 1,810 | | Q2 |
| 8,71 | 7,44 | 8,22 | 1,558 | 1,613 | 8,14 | 1 252,8 | 1,772 | | Q3 |
| 8,65 | 7,44 | 8,19 | 1,528 | 1,613 | 8,07 | 1 217,4 | 1,737 | | Q4 |
| 8,50 | 7,45 | 8,11 | 1,434 | 1,564 | 7,68 | 1 109,8 | 1,674 | 2000 | Q1 |
| 8,28 | 7,46 | 8,20 | 1,381 | 1,585 | 7,27 | 1 042,0 | 1,608 | | Q2 |
| 8,40 | 7,46 | 8,10 | 1,341 | 1,576 | 7,06 | 1 009,5 | 1,569 | | Q3 |
| 8,60 | 7,45 | 8,04 | 1,325 | 1,632 | 6,77 | 1 011,6 | 1,516 | | Q4 |
| 9,08 | 7,44 | 8,65 | 1,765 | 1,839 | 8,99 | 1 362,4 | 1,950 | 1999 | Jan. |
| 8,91 | 7,44 | 8,65 | 1,679 | 1,751 | 8,68 | 1 330,2 | 1,905 | | Febr. |
| 8,94 | 7,43 | 8,51 | 1,651 | 1,726 | 8,43 | 1 336,2 | 1,881 | | März |
| 8,91 | 7,43 | 8,32 | 1,594 | 1,668 | 8,30 | 1 292,2 | 1,834 | | April |
| 8,97 | 7,43 | 8,23 | 1,553 | 1,605 | 8,24 | 1 272,1 | 1,820 | | Mai |
| 8,83 | 7,43 | 8,17 | 1,524 | 1,580 | 8,05 | 1 212,6 | 1,775 | | Juni |
| 8,74 | 7,44 | 8,18 | 1,540 | 1,576 | 8,03 | 1 229,4 | 1,756 | | Juli |
| 8,75 | 7,44 | 8,26 | 1,583 | 1,645 | 8,23 | 1 269,1 | 1,779 | | Aug. |
| 8,63 | 7,43 | 8,23 | 1,552 | 1,619 | 8,15 | 1 260,1 | 1,781 | | Sept. |
| 8,73 | 7,43 | 8,29 | 1,581 | 1,641 | 8,32 | 1 289,9 | 1,793 | | Okt. |
| 8,63 | 7,44 | 8,19 | 1,516 | 1,618 | 8,04 | 1 215,9 | 1,727 | | Nov. |
| 8,59 | 7,44 | 8,10 | 1,491 | 1,580 | 7,86 | 1 149,6 | 1,694 | | Dez. |
| 8,60 | 7,44 | 8,12 | 1,469 | 1,542 | 7,89 | 1 145,9 | 1,697 | 2000 | Jan. |
| 8,51 | 7,45 | 8,10 | 1,427 | 1,564 | 7,65 | 1 110,8 | 1,674 | | Febr. |
| 8,39 | 7,45 | 8,11 | 1,408 | 1,583 | 7,51 | 1 076,1 | 1,654 | | März |
| 8,27 | 7,45 | 8,15 | 1,389 | 1,588 | 7,38 | 1 051,4 | 1,620 | | April |
| 8,24 | 7,46 | 8,20 | 1,355 | 1,570 | 7,06 | 1 015,3 | 1,566 | | Mai |
| 8,32 | 7,46 | 8,25 | 1,402 | 1,597 | 7,40 | 1 061,1 | 1,641 | | Juni |
| 8,41 | 7,46 | 8,18 | 1,389 | 1,598 | 7,33 | 1 047,9 | 1,636 | | Juli |
| 8,39 | 7,46 | 8,10 | 1,341 | 1,557 | 7,05 | 1 007,6 | 1,556 | | Aug. |
| 8,41 | 7,46 | 8,03 | 1,295 | 1,575 | 6,80 | 973,2 | 1,517 | | Sept. |
| 8,52 | 7,45 | 8,00 | 1,292 | 1,618 | 6,67 | 965,1 | 1,498 | | Okt. |
| 8,63 | 7,46 | 8,00 | 1,320 | 1,639 | 6,68 | 990,6 | 1,497 | | Nov. |
| 8,66 | 7,46 | 8,13 | 1,368 | 1,642 | 7,00 | 1 089,6 | 1,558 | | Dez. |
| <i>Erweiterung des Euro-Währungsgebiets</i> | | | | | | | | | |
| 8,91 | 7,46 | 8,24 | 1,410 | 1,689 | 7,32 | 1 194,9 | 1,630 | 2001 | Jan. |
| 8,98 | 7,46 | 8,21 | 1,403 | 1,724 | 7,19 | 1 153,8 | 1,607 | | Febr. |
| | | | | | | | | | Veränderung gegen Vormonat in % ⁴⁾ |
| 0,8 | 0,0 | -0,3 | -0,5 | 2,0 | -1,8 | -3,4 | -1,4 | 2001 | Febr. |
| | | | | | | | | | Veränderung gegen Vorjahr in % ⁴⁾ |
| 5,5 | 0,2 | 1,4 | -1,7 | 10,2 | -6,1 | 3,9 | -4,0 | 2001 | Febr. |

II Wirtschaftliche und finanzielle Entwicklungen in den anderen EU-Mitgliedstaaten

Tabelle 11

Wirtschaftliche und finanzielle Entwicklungen

(soweit nicht anders angegeben, Veränderung gegen Vorjahr in %)

| | HVPI | Haushalts- defizit (-) / -überschuss (+) des Staats in % des BIP | Brutto- verschul- dung des Staats in % des BIP | Renditen lang- fristiger Staats- anleihen ¹⁾ in % p.a. | Wechsel- kurs ²⁾ in nationaler Währung pro ECU bzw. Euro | Leistungs- bilanz ein- schließlich Vermö- gensüber- tragun- gen in % des BIP | Lohn- stück- kosten ³⁾ | Reales BIP | Industrie- produk- tions- index ⁴⁾ | Standar- disierte Arbeits- losenquote in % der Erwerbs- personen (saison- bereinigt) | Weit- gefasste Geld- menge ⁵⁾ | Drei- monats- zinssatz ¹⁾ in % p.a. |
|-------------------------------|------|---|---|---|--|---|---|---------------|--|--|---|---|
| | 1 | 2 | 3 | 4 | 5 | 6 | 7 | 8 | 9 | 10 | 11 | 12 |
| Dänemark | | | | | | | | | | | | |
| 1997 | 1,9 | 0,5 | 61,4 | 6,25 | 7,48 | 0,6 | 1,9 | 3,0 | 5,4 | 5,6 | 4,7 | 3,73 |
| 1998 | 1,3 | 1,2 | 55,8 | 4,94 | 7,50 | -0,9 | 2,3 | 2,8 | 2,3 | 5,2 | 4,6 | 4,27 |
| 1999 | 2,1 | 2,8 | 52,6 | 4,91 | 7,44 | 2,2 | 3,0 | 2,1 | 1,9 | 5,2 | 4,2 | 3,44 |
| 2000 | 2,7 | . | . | 5,64 | 7,45 | . | . | 2,6 | 6,1 | 4,7 | 1,9 | 5,00 |
| 1999 Q3 | 2,3 | - | - | 5,35 | 7,44 | 2,4 | 3,0 | 1,7 | 0,0 | 5,1 | 3,4 | 3,19 |
| Q4 | 2,8 | - | - | 5,57 | 7,44 | 2,1 | -0,6 | 3,3 | 4,2 | 4,9 | 4,1 | 3,78 |
| 2000 Q1 | 2,8 | - | - | 5,79 | 7,45 | 1,5 | 1,9 | 2,6 | 3,2 | 4,8 | 2,2 | 3,95 |
| Q2 | 2,9 | - | - | 5,67 | 7,46 | 1,5 | 2,6 | 3,4 | 7,8 | 4,6 | 1,3 | 4,73 |
| Q3 | 2,6 | - | - | 5,69 | 7,46 | 2,7 | 1,6 | 2,7 | 8,0 | 4,7 | 2,3 | 5,84 |
| Q4 | 2,6 | - | - | 5,42 | 7,45 | . | . | . | 5,6 | 4,8 | 1,8 | 5,48 |
| 2000 Aug. | 2,2 | - | - | 5,64 | 7,46 | - | - | - | 8,9 | 4,6 | 2,5 | 5,66 |
| Sept. | 2,7 | - | - | 5,66 | 7,46 | - | - | - | 8,7 | 4,8 | 4,0 | 6,10 |
| Okt. | 2,8 | - | - | 5,57 | 7,45 | - | - | - | 5,2 | 4,9 | 2,6 | 5,55 |
| Nov. | 2,7 | - | - | 5,49 | 7,46 | - | - | - | 1,7 | 4,9 | 0,7 | 5,50 |
| Dez. | 2,3 | - | - | 5,20 | 7,46 | - | - | - | 10,5 | 4,7 | 2,0 | 5,38 |
| 2001 Jan. | 2,3 | - | - | 5,09 | 7,46 | - | - | - | . | . | . | 5,34 |
| Febr. | . | - | - | 5,06 | 7,46 | - | - | - | . | . | . | 5,27 |
| Schweden | | | | | | | | | | | | |
| 1997 | 1,8 | -2,0 | 75,0 | 6,62 | 8,65 | - | 0,6 | 2,1 | 7,0 | 9,9 | 4,2 | 4,43 |
| 1998 | 1,0 | 1,9 | 72,4 | 4,99 | 8,92 | 3,2 | 0,9 | 3,6 | 3,8 | 8,3 | 3,5 | 4,36 |
| 1999 | 0,6 | 1,9 | 65,5 | 4,98 | 8,81 | 1,6 | -0,4 | 4,1 | 2,0 | 7,2 | 6,8 | 3,32 |
| 2000 | 1,3 | . | . | 5,37 | 8,45 | . | . | 4,0 | . | 5,9 | 6,2 | 4,07 |
| 1999 Q3 | 0,7 | - | - | 5,48 | 8,71 | 2,7 | -0,3 | 4,2 | 0,2 | 7,1 | 6,1 | 3,22 |
| Q4 | 1,0 | - | - | 5,69 | 8,65 | 0,8 | -1,1 | 4,2 | 3,5 | 6,8 | 9,1 | 3,69 |
| 2000 Q1 | 1,2 | - | - | 5,79 | 8,50 | 3,5 | 7,1 | 3,8 | 7,0 | 6,5 | 8,7 | 3,99 |
| Q2 | 1,2 | - | - | 5,30 | 8,28 | 1,5 | 5,1 | 4,1 | 11,2 | 6,0 | 8,9 | 4,09 |
| Q3 | 1,3 | - | - | 5,30 | 8,40 | 2,4 | 6,4 | 3,7 | 10,3 | 5,7 | 5,1 | 4,14 |
| Q4 | 1,5 | - | - | 5,09 | 8,60 | . | . | . | . | 5,4 | 2,2 | 4,06 |
| 2000 Aug. | 1,4 | - | - | 5,31 | 8,39 | - | - | - | 10,5 | 5,9 | 4,4 | 4,13 |
| Sept. | 1,3 | - | - | 5,27 | 8,41 | - | - | - | 7,5 | 5,5 | 5,1 | 4,08 |
| Okt. | 1,3 | - | - | 5,23 | 8,52 | - | - | - | 8,4 | 5,5 | 1,2 | 4,03 |
| Nov. | 1,8 | - | - | 5,13 | 8,63 | - | - | - | 9,9 | 5,6 | 3,4 | 4,02 |
| Dez. | 1,3 | - | - | 4,92 | 8,66 | - | - | - | . | 5,1 | 2,1 | 4,13 |
| 2001 Jan. | 1,6 | - | - | 4,89 | 8,91 | - | - | - | . | 5,4 | . | 4,14 |
| Febr. | . | - | - | 4,86 | 8,98 | - | - | - | . | . | . | 4,10 |
| Vereinigtes Königreich | | | | | | | | | | | | |
| 1997 | 1,8 | -2,0 | 50,9 | 7,13 | 0,692 | 0,9 | 2,9 | 3,5 | 1,3 | 7,0 | 11,2 | 6,92 |
| 1998 | 1,6 | 0,4 | 47,8 | 5,60 | 0,676 | 0,0 | 2,9 | 2,6 | 0,8 | 6,3 | 9,7 | 7,42 |
| 1999 | 1,3 | 1,3 | 45,4 | 5,01 | 0,659 | -1,0 | 3,5 | 2,3 | 0,6 | 6,1 | 5,3 | 5,54 |
| 2000 | 0,8 | 2,0 | 42,6 | 5,33 | 0,609 | . | . | 3,0 | 1,5 | . | . | 6,19 |
| 1999 Q3 | 1,2 | 1,2 | 45,7 | 5,39 | 0,655 | -1,5 | 3,2 | 2,5 | 1,8 | 6,0 | 3,5 | 5,28 |
| Q4 | 1,2 | 1,9 | 45,4 | 5,46 | 0,636 | 0,0 | 2,6 | 3,2 | 2,2 | 5,9 | 3,6 | 5,98 |
| 2000 Q1 | 0,8 | 6,1 | 43,6 | 5,60 | 0,614 | -1,4 | 3,1 | 3,1 | 1,9 | 5,9 | 3,8 | 6,20 |
| Q2 | 0,6 | -0,4 | 43,7 | 5,31 | 0,610 | -1,2 | 0,9 | 3,5 | 2,6 | 5,6 | 5,7 | 6,28 |
| Q3 | 0,8 | 2,3 | 42,4 | 5,31 | 0,612 | -1,5 | 1,4 | 3,0 | 0,6 | 5,4 | 8,4 | 6,21 |
| Q4 | 0,9 | -0,1 | 42,6 | 5,09 | 0,600 | . | . | 2,5 | 0,9 | . | . | 6,07 |
| 2000 Aug. | 0,6 | -0,5 | 43,8 | 5,32 | 0,607 | - | - | - | 1,2 | 5,4 | 8,9 | 6,22 |
| Sept. | 1,0 | 1,2 | 42,4 | 5,38 | 0,608 | - | - | - | 0,4 | 5,5 | 9,2 | 6,21 |
| Okt. | 1,0 | 6,7 | 42,0 | 5,20 | 0,589 | - | - | - | 0,7 | 5,4 | 8,8 | 6,16 |
| Nov. | 1,0 | -3,7 | 42,6 | 5,11 | 0,600 | - | - | - | 0,2 | 5,4 | 8,3 | 6,09 |
| Dez. | 0,9 | -3,3 | 42,6 | 4,95 | 0,613 | - | - | - | 1,8 | . | . | 5,96 |
| 2001 Jan. | 0,9 | . | . | 4,94 | 0,635 | - | - | - | . | . | . | 5,53 |
| Febr. | . | . | . | 4,95 | 0,634 | - | - | - | . | . | . | 5,76 |

Quellen: Eurostat (Spalten 1, 8, 9 und 10); Europäische Kommission (GD Wirtschaft und Finanzen und Eurostat) (Spalten 2 und 3 (Jahreswerte)); Reuters (Spalte 12); nationale Statistiken (Spalten 2 und 3 (Quartals- und Monatswerte)), 4, 5, 7 (außer Schweden) und 11); EZB-Berechnungen (Spalten 6 und 7 (Schweden)).

1) Durchschnittswerte der Berichtszeiträume.

2) Weitere Informationen in Tabelle 10.

3) Gesamtwirtschaft; die Angaben für das Vereinigte Königreich enthalten nicht die Sozialversicherungsbeiträge der Arbeitgeber.

4) Insgesamt (ohne Baugewerbe); arbeitstäglich bereinigt.

5) Durchschnittswerte am Monatsende; M3; beim Vereinigten Königreich M4.

12 Wirtschaftliche und finanzielle Entwicklungen in ausgewählten Drittstaaten

Tabelle 12.1

Wirtschaftliche und finanzielle Entwicklungen

(soweit nicht anders angegeben, Veränderung gegen Vorjahr in %)

| | Verbraucherpreisindex | Lohnstückkosten ¹⁾ | Reales BIP | Industrieproduktionsindex ¹⁾ | Arbeitslosenquote in % der Erwerbspersonen (saisonbereinigt) | M2 ²⁾ | Bietungssätze für drei-monatige Interbank-einlagen ³⁾ in % p.a. | Renditen von Staatsanleihen im Zehnjahresbereich ³⁾ in % p.a. | Wechselkurs ⁴⁾ in nationaler Währung pro ECU bzw. Euro | Haushaltsdefizit (-) / -überschuss (+) ⁵⁾ in % des BIP | Bruttoverschuldung des Staats ⁶⁾ in % des BIP |
|---------------------------|-----------------------|-------------------------------|------------|---|--|------------------|--|--|---|---|--|
| | 1 | 2 | 3 | 4 | 5 | 6 | 7 | 8 | 9 | 10 | 11 |
| Vereinigte Staaten | | | | | | | | | | | |
| 1997 | 2,3 | 0,0 | 4,4 | 7,6 | 5,0 | 4,9 | 5,76 | 6,45 | 1,134 | -0,9 | 56,4 |
| 1998 | 1,6 | 0,7 | 4,4 | 5,5 | 4,5 | 7,3 | 5,57 | 5,33 | 1,121 | 0,3 | 53,3 |
| 1999 | 2,2 | -1,7 | 4,2 | 4,8 | 4,2 | 7,6 | 5,42 | 5,64 | 1,066 | 1,0 | 50,2 |
| 2000 | 3,4 | -3,8 | 5,0 | 6,0 | 4,0 | 6,1 | 6,53 | 6,03 | 0,924 | . | . |
| 1999 | Q3 | 2,3 | -0,8 | 4,3 | 5,0 | 4,2 | 7,6 | 5,44 | 5,88 | 1,049 | 50,3 |
| | Q4 | 2,6 | -3,1 | 5,0 | 5,6 | 4,1 | 6,3 | 6,14 | 6,13 | 1,038 | 50,2 |
| 2000 | Q1 | 3,2 | -3,7 | 5,3 | 6,3 | 4,0 | 6,0 | 6,11 | 6,48 | 0,986 | 49,2 |
| | Q2 | 3,3 | -4,4 | 6,1 | 7,0 | 4,0 | 6,1 | 6,63 | 6,18 | 0,933 | 46,4 |
| | Q3 | 3,5 | -5,4 | 5,2 | 6,4 | 4,0 | 6,0 | 6,70 | 5,89 | 0,905 | 45,1 |
| | Q4 | 3,4 | -1,5 | 3,5 | 4,2 | 4,0 | 6,3 | 6,69 | 5,56 | 0,868 | . |
| 2000 | Sept. | 3,5 | - | - | 6,5 | 3,9 | 6,4 | 6,67 | 5,80 | 0,872 | . |
| | Okt. | 3,4 | - | - | 5,5 | 3,9 | 6,3 | 6,78 | 5,74 | 0,855 | . |
| | Nov. | 3,4 | - | - | 4,4 | 4,0 | 6,1 | 6,75 | 5,72 | 0,856 | . |
| | Dez. | 3,4 | - | - | 2,7 | 4,0 | 6,5 | 6,54 | 5,23 | 0,897 | . |
| 2001 | Jan. | 3,7 | - | - | 2,1 | 4,2 | 7,0 | 5,73 | 5,14 | 0,938 | . |
| | Febr. | . | - | - | . | . | . | 5,35 | 5,10 | 0,922 | . |
| Japan | | | | | | | | | | | |
| 1997 | 1,7 | -2,2 | 1,8 | 3,6 | 3,4 | 3,1 | 0,62 | 2,15 | 137,1 | -2,7 | - |
| 1998 | 0,6 | 6,3 | -1,1 | -7,1 | 4,1 | 4,4 | 0,66 | 1,30 | 146,4 | -10,3 | - |
| 1999 | -0,3 | -2,5 | 0,8 | 0,8 | 4,7 | 3,7 | 0,22 | 1,75 | 121,3 | -10,4 | - |
| 2000 | -0,6 | . | . | 5,8 | 4,7 | 2,1 | 0,28 | 1,76 | 99,5 | . | - |
| 1999 | Q3 | 0,0 | -5,0 | 1,6 | 3,1 | 4,7 | 3,6 | 0,10 | 1,78 | 118,7 | - |
| | Q4 | -1,0 | -6,0 | 0,3 | 4,8 | 4,6 | 3,0 | 0,29 | 1,77 | 108,4 | - |
| 2000 | Q1 | -0,7 | -7,0 | 2,6 | 6,2 | 4,8 | 2,2 | 0,14 | 1,79 | 105,5 | - |
| | Q2 | -0,7 | -7,3 | 1,3 | 7,1 | 4,7 | 2,3 | 0,12 | 1,72 | 99,6 | - |
| | Q3 | -0,7 | -6,0 | 0,6 | 5,4 | 4,6 | 1,9 | 0,32 | 1,79 | 97,4 | - |
| | Q4 | -0,5 | . | . | 4,5 | 4,8 | 2,1 | 0,56 | 1,73 | 95,3 | - |
| 2000 | Sept. | -0,8 | -4,6 | - | 3,9 | 4,7 | 2,0 | 0,41 | 1,88 | 93,1 | - |
| | Okt. | -0,9 | -6,6 | - | 6,6 | 4,7 | 2,1 | 0,52 | 1,83 | 92,7 | - |
| | Nov. | -0,5 | -3,9 | - | 3,3 | 4,8 | 2,1 | 0,55 | 1,75 | 93,3 | - |
| | Dez. | -0,2 | . | - | 3,8 | 4,8 | 2,2 | 0,62 | 1,62 | 100,6 | - |
| 2001 | Jan. | . | . | - | . | . | 2,4 | 0,50 | 1,54 | 109,6 | - |
| | Febr. | . | . | - | . | . | . | 0,41 | 1,43 | 107,1 | - |

Reales Bruttoinlandsprodukt

(Veränderung gegen Vorjahr in %; vierteljährlich)

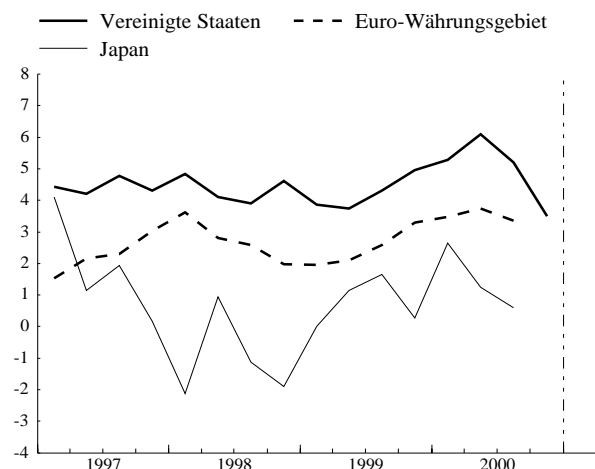

Verbraucherpreisindizes

(Veränderung gegen Vorjahr in %; monatlich)

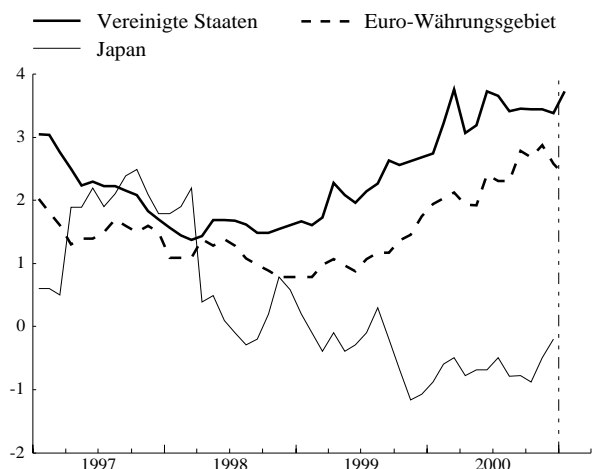

Quellen: Nationale Statistiken (Spalten 1, 2 (Vereinigte Staaten), 3, 4, 5, 6, 8 (bis Dezember 1998), 9 und 10); OECD (Spalte 2 (Japan)); Eurostat (Daten der Abbildungen zum Euro-Währungsgebiet); Reuters (Spalten 7 und 8 (ab Januar 1999)); EZB-Berechnungen (Spalte 11).

1) Verarbeitendes Gewerbe.

2) Durchschnittswerte der Berichtszeiträume; Japan: M2 + Einlagezertifikate.

3) Weitere Informationen in Tabellen 3.1 und 3.2.

4) Weitere Informationen in Tabelle 10.

5) Japan: Das Defizit von 1998 schließt eine hohe Schuldenübernahme ein. Angaben zur Finanzierungsrechnung von 1999.

6) Bruttoverschuldung der öffentlichen Haushalte (Stand am Ende des Berichtszeitraums).

Tabelle 12.2

Ersparnis, Investitionen und Finanzierung

(in % des BIP)

| | Nationale Ersparnis und Investitionen | | | Vermögensbildung nichtfinanzieller Kapitalgesellschaften und ihre Finanzierung | | | | | Vermögensbildung privater Haushalte ¹⁾ und ihre Finanzierung | | | | |
|---------------------------|---------------------------------------|---------------------|---|--|---------------------------|----------------------|-----------------|-------------------|---|---------------------|----------------------|-----------------|----------------|
| | Bruttoersparnis | Bruttoinvestitionen | Nettokreditgewährung an die übrige Welt | Bruttoinvestitionen | Bruttoanlageinvestitionen | Geldvermögensbildung | Bruttoersparnis | Außenfinanzierung | Wertpapiere und Aktien | Bruttoinvestitionen | Geldvermögensbildung | Bruttoersparnis | Kreditaufnahme |
| | 1 | 2 | 3 | 4 | 5 | 6 | 7 | 8 | 9 | 10 | 11 | 12 | 13 |
| Vereinigte Staaten | | | | | | | | | | | | | |
| 1996 | 17,3 | 19,1 | -1,4 | 8,8 | 8,4 | 5,2 | 8,7 | 5,1 | 1,0 | 11,5 | 5,7 | 12,8 | 4,9 |
| 1997 | 18,1 | 19,9 | -1,5 | 9,4 | 8,6 | 1,8 | 8,7 | 3,4 | 1,8 | 11,7 | 3,7 | 12,4 | 4,7 |
| 1998 | 18,8 | 20,8 | -2,3 | 9,6 | 8,8 | 3,9 | 8,5 | 5,4 | 1,7 | 12,3 | 5,8 | 12,7 | 5,8 |
| 1999 | 18,5 | 21,1 | -3,4 | 9,8 | 9,3 | 7,3 | 8,7 | 8,8 | 3,6 | 12,6 | 5,2 | 11,4 | 6,7 |
| 1998 Q4 | 18,6 | 20,9 | -2,6 | 9,7 | 9,0 | 1,6 | 8,4 | 3,3 | -1,0 | 12,6 | 4,4 | 12,6 | 6,1 |
| 1999 Q1 | 18,8 | 21,0 | -2,7 | 9,6 | 9,1 | 8,3 | 8,7 | 9,7 | 6,3 | 12,4 | 4,6 | 11,9 | 6,6 |
| Q2 | 18,4 | 20,8 | -3,2 | 9,6 | 9,5 | 7,9 | 8,7 | 9,6 | 0,4 | 12,7 | 5,0 | 11,6 | 6,9 |
| Q3 | 18,4 | 21,1 | -3,6 | 9,8 | 9,3 | 7,2 | 8,6 | 8,6 | 3,6 | 12,6 | 4,8 | 11,1 | 6,4 |
| Q4 | 18,3 | 21,4 | -3,9 | 10,0 | 9,3 | 5,9 | 8,7 | 7,4 | 4,2 | 12,6 | 6,5 | 10,9 | 7,1 |
| 2000 Q1 | 18,2 | 21,4 | -4,0 | 9,9 | 9,6 | 7,7 | 8,8 | 9,0 | 5,8 | 12,8 | 4,4 | 10,1 | 8,2 |
| Q2 | 18,5 | 22,0 | -4,1 | 10,3 | 9,6 | 5,8 | 9,0 | 7,4 | 3,3 | 12,5 | 4,4 | 10,0 | 5,9 |
| Q3 | 18,4 | 21,9 | -4,5 | 10,4 | 9,8 | 5,7 | 9,1 | 7,3 | 2,0 | 12,4 | 2,3 | 9,6 | 5,7 |
| Japan | | | | | | | | | | | | | |
| 1996 | 31,3 | 29,8 | 1,4 | 16,1 | 15,6 | 1,7 | 15,1 | 0,3 | 1,0 | 6,7 | 6,4 | 13,3 | 1,1 |
| 1997 | 31,2 | 28,7 | 2,6 | 16,6 | 16,1 | 3,3 | 13,7 | 1,2 | 0,1 | 5,4 | 7,1 | 13,4 | 0,7 |
| 1998 | 29,3 | 26,4 | 3,1 | 14,5 | 14,6 | -6,6 | 15,1 | -9,5 | -1,5 | 5,0 | 5,6 | 13,7 | -0,5 |
| 1999 | . | 26,0 | . | . | . | 2,6 | . | -2,9 | 1,3 | . | 6,9 | . | -0,5 |
| 1998 Q4 | . | 26,9 | . | . | . | 13,4 | . | -7,0 | -7,0 | . | 11,3 | . | -1,0 |
| 1999 Q1 | . | 26,9 | . | . | . | 0,8 | . | -15,2 | -2,2 | . | -3,6 | . | 6,2 |
| Q2 | . | 24,2 | . | . | . | -16,9 | . | -17,1 | 1,7 | . | 14,6 | . | -7,2 |
| Q3 | . | 26,4 | . | . | . | 9,7 | . | -1,3 | 1,3 | . | 4,4 | . | 1,3 |
| Q4 | . | 26,9 | . | . | . | 15,3 | . | 19,9 | 4,0 | . | 11,6 | . | -2,2 |
| 2000 Q1 | . | 26,3 | . | . | . | 7,7 | . | -3,4 | -3,4 | . | 3,9 | . | 9,7 |
| Q2 | . | 23,2 | . | . | . | -26,9 | . | -19,6 | 0,5 | . | 5,2 | . | -9,2 |
| Q3 | . | 24,4 | . | . | . | 15,5 | . | 0,7 | -0,4 | . | 0,6 | . | 2,3 |

Finanzierungsüberschuss nichtfinanzieller Kapitalgesellschaften

(in % des BIP)

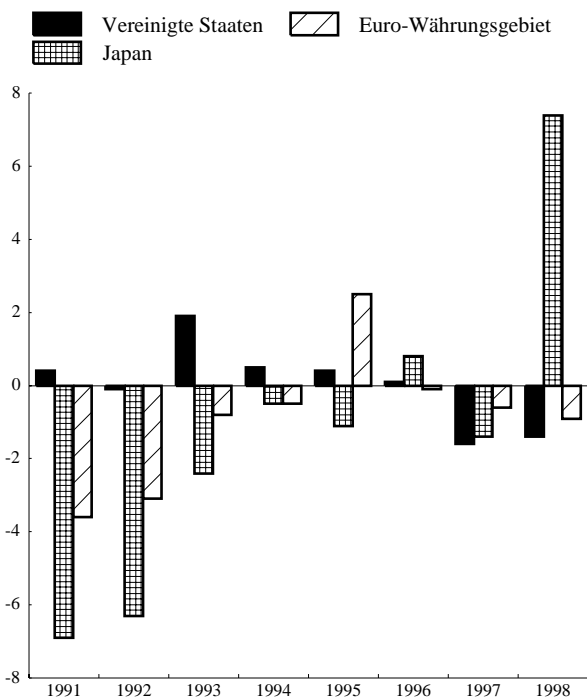

Finanzierungsüberschuss privater Haushalte¹⁾

(in % des BIP)

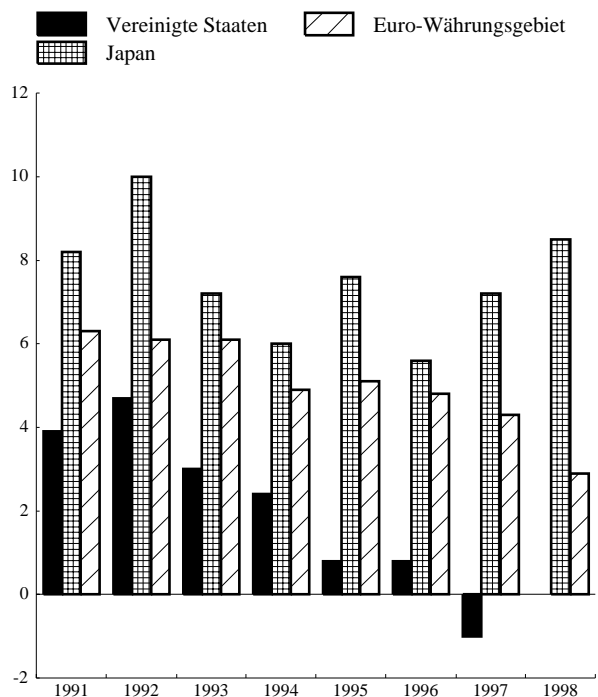

Quellen: EZB, amerikanische und japanische Zentralbank sowie japanisches Wirtschaftsplanungsinstitut.

1) Private Haushalte einschließlich privater Organisationen ohne Erwerbszweck.

Daten zu ausgewählten Wirtschaftsindikatoren für das bisherige Euro-Währungsgebiet und Griechenland

A. Wichtige monetäre und Finanzmarktstatistiken

A.1 Geldmengenaggregate und Gegenposten

(Mrd € (nicht saisonbereinigter Stand am Ende des Berichtszeitraums) und Veränderung gegen Vorjahr in %) ¹⁾

| | M1 | | M2 | | M3 | | Kredite ²⁾ | | Kredite der MFIs an An-sässige im bisherigen Euro-Währungsgebiet und Griechenland ohne MFIs und öffentliche Haushalte | | |
|------|-------|------------------|-------|------------------|-------|------------------|-----------------------|------------------|---|------------------|------|
| | Stand | Veränderung in % | Stand | Veränderung in % | Stand | Veränderung in % | Stand | Veränderung in % | Stand | Veränderung in % | |
| | 1 | 2 | 3 | 4 | 5 | 6 | | | | | 7 |
| 1999 | Jan. | 1 818,1 | . | 4 042,3 | . | 4 614,4 | . | 7 805,6 | . | 5 168,9 | . |
| | Febr. | 1 787,4 | . | 4 000,9 | . | 4 601,3 | . | 7 825,7 | . | 5 171,3 | . |
| | März | 1 809,5 | . | 4 019,8 | . | 4 618,4 | . | 7 901,7 | . | 5 218,9 | . |
| | April | 1 824,0 | . | 4 040,2 | . | 4 658,6 | . | 7 934,3 | . | 5 240,7 | . |
| | Mai | 1 856,2 | . | 4 069,1 | . | 4 694,9 | . | 8 011,3 | . | 5 278,0 | . |
| | Juni | 1 900,6 | . | 4 096,6 | . | 4 720,6 | . | 8 088,8 | . | 5 371,5 | . |
| | Juli | 1 901,2 | . | 4 114,5 | . | 4 730,7 | . | 8 106,4 | . | 5 407,9 | . |
| | Aug. | 1 865,9 | . | 4 082,4 | . | 4 712,9 | . | 8 109,2 | . | 5 402,8 | . |
| | Sept. | 1 891,6 | . | 4 091,8 | . | 4 740,1 | . | 8 160,9 | . | 5 442,7 | . |
| | Okt. | 1 898,5 | . | 4 110,1 | . | 4 761,6 | . | 8 230,1 | . | 5 490,4 | . |
| | Nov. | 1 933,2 | . | 4 139,8 | . | 4 814,3 | . | 8 329,9 | . | 5 556,3 | . |
| | Dez. | 1 988,5 | . | 4 239,1 | . | 4 909,0 | . | 8 354,7 | . | 5 588,8 | . |
| 2000 | Jan. | 1 997,1 | 9,4 | 4 233,2 | 4,3 | 4 917,4 | 5,4 | 8 411,7 | 8,1 | 5 633,8 | 8,8 |
| | Febr. | 1 986,7 | 10,8 | 4 226,5 | 5,3 | 4 938,8 | 6,3 | 8 472,5 | 8,5 | 5 670,0 | 9,5 |
| | März | 1 997,8 | 10,1 | 4 236,0 | 5,0 | 4 978,5 | 6,7 | 8 568,4 | 8,4 | 5 741,5 | 9,9 |
| | April | 2 039,8 | 11,4 | 4 280,1 | 5,5 | 5 074,4 | 6,8 | 8 634,2 | 8,7 | 5 803,8 | 10,5 |
| | Mai | 2 021,0 | 8,7 | 4 271,4 | 4,7 | 5 071,5 | 6,1 | 8 670,3 | 8,2 | 5 834,5 | 10,3 |
| | Juni | 2 038,0 | 7,1 | 4 281,6 | 4,3 | 5 069,4 | 5,6 | 8 682,9 | 7,2 | 5 902,4 | 9,5 |
| | Juli | 2 037,8 | 6,9 | 4 280,7 | 3,7 | 5 077,3 | 5,4 | 8 698,7 | 7,1 | 5 931,9 | 9,1 |
| | Aug. | 2 002,5 | 7,0 | 4 268,0 | 4,1 | 5 082,8 | 5,8 | 8 700,3 | 7,1 | 5 951,9 | 9,6 |
| | Sept. | 2 014,4 | 6,0 | 4 274,7 | 4,0 | 5 084,5 | 5,4 | 8 787,7 | 7,2 | 6 038,9 | 10,1 |
| | Okt. | 2 013,7 | 5,6 | 4 281,4 | 3,7 | 5 106,1 | 5,3 | 8 830,0 | 6,6 | 6 082,8 | 9,9 |
| | Nov. | 2 032,3 | 4,8 | 4 303,5 | 3,6 | 5 141,7 | 5,1 | 8 877,6 | 6,1 | 6 119,0 | 9,4 |
| | Dez. | 2 096,7 | 5,4 | 4 396,5 | 3,6 | 5 209,8 | 5,0 | 8 900,8 | 6,4 | 6 154,3 | 9,7 |

A.2 Finanzmarktsätze und Statistik über Wertpapiere ohne Aktien

(in % p.a.; Mrd €)

| | Geldmarktsätze | | Renditen von Staatsanleihen | | Wertpapieremissionen in Euro durch An-sässige im bisherigen Euro-Währungsgebiet und in Griechenland | | | | | | |
|------|-----------------------|------------------------|-----------------------------|----------------|---|---|--|--|-------------------|--------------|---------|
| | Drei-monatsgeld 11 | Zwölf-monatsgeld 12 | 2 Jahre 13 | 10 Jahre 14 | Insgesamt 15 | Bruttoabsatz | | | Nettoabsatz 19 | Umlauf 20 | |
| | | | | | | Emissionen von MFIs ³⁾ 16 | Emissionen von öffentlichen Haushalten ³⁾ 17 | Emissionen von nichtfinanziellen und nicht-monetären finanziellen Kapital-gesellschaften ³⁾ 18 | | | |
| 1999 | Jan. | 3,33 | 3,24 | 3,11 | 3,87 | 348,2 | 47,1 | 39,4 | 13,5 | 64,0 | 5 786,6 |
| | Febr. | 3,27 | 3,19 | 3,17 | 4,02 | 292,0 | 49,1 | 35,6 | 15,3 | 49,5 | 5 835,2 |
| | März | 3,21 | 3,19 | 3,19 | 4,22 | 297,2 | 47,8 | 35,4 | 16,8 | 43,7 | 5 879,3 |
| | April | 2,87 | 2,91 | 2,93 | 4,09 | 333,5 | 48,8 | 34,3 | 16,9 | 42,0 | 5 921,2 |
| | Mai | 2,75 | 2,83 | 2,89 | 4,24 | 289,7 | 46,6 | 37,9 | 15,5 | 49,9 | 5 972,1 |
| | Juni | 2,80 | 2,98 | 3,16 | 4,56 | 279,3 | 48,6 | 28,7 | 22,7 | 38,2 | 6 010,6 |
| | Juli | 2,84 | 3,17 | 3,38 | 4,89 | 328,0 | 44,5 | 36,4 | 19,1 | 42,1 | 6 053,5 |
| | Aug. | 2,86 | 3,37 | 3,65 | 5,10 | 239,1 | 50,2 | 32,3 | 17,5 | 35,8 | 6 089,9 |
| | Sept. | 2,89 | 3,43 | 3,75 | 5,27 | 311,6 | 51,7 | 31,2 | 17,1 | 59,8 | 6 148,2 |
| | Okt. | 3,53 | 3,81 | 4,16 | 5,51 | 305,1 | 51,6 | 30,2 | 18,2 | 52,6 | 6 202,0 |
| | Nov. | 3,64 | 3,82 | 4,07 | 5,22 | 285,1 | 57,1 | 26,2 | 16,7 | 41,8 | 6 245,1 |
| | Dez. | 3,58 | 3,94 | 4,24 | 5,32 | 236,0 | 66,7 | 20,1 | 13,2 | -32,7 | 6 217,5 |
| 2000 | Jan. | 3,47 | 4,04 | 4,43 | 5,72 | 347,6 | 56,6 | 30,5 | 12,9 | 1,6 | 6 213,3 |
| | Febr. | 3,65 | 4,18 | 4,59 | 5,68 | 353,1 | 58,0 | 26,5 | 15,5 | 60,1 | 6 272,2 |
| | März | 3,86 | 4,33 | 4,62 | 5,51 | 377,2 | 58,9 | 26,5 | 14,6 | 52,8 | 6 326,9 |
| | April | 4,03 | 4,42 | 4,61 | 5,43 | 344,8 | 54,3 | 26,3 | 19,4 | 38,0 | 6 363,1 |
| | Mai | 4,44 | 4,88 | 5,04 | 5,53 | 381,9 | 60,3 | 22,8 | 16,9 | 51,0 | 6 422,9 |
| | Juni | 4,59 | 5,01 | 5,05 | 5,36 | 334,6 | 57,9 | 21,8 | 20,3 | 32,3 | 6 454,3 |
| | Juli | 4,66 | 5,14 | 5,21 | 5,47 | 372,4 | 57,1 | 22,0 | 20,9 | 34,8 | 6 489,3 |
| | Aug. | 4,85 | 5,28 | 5,30 | 5,41 | 344,3 | 59,9 | 21,7 | 18,4 | 34,0 | 6 524,9 |
| | Sept. | 4,91 | 5,24 | 5,24 | 5,48 | 386,0 | 61,5 | 21,3 | 17,1 | 20,2 | 6 546,1 |
| | Okt. | 5,08 | 5,23 | 5,19 | 5,42 | 441,2 | 63,7 | 19,4 | 16,9 | 34,5 | 6 581,3 |
| | Nov. | 5,12 | 5,20 | 5,14 | 5,34 | 376,8 | 59,3 | 21,0 | 19,9 | 22,0 | 6 602,5 |
| | Dez. | 4,94 | 4,87 | 4,80 | 5,07 | 312,3 | 63,4 | 14,8 | 21,9 | -42,2 | 6 561,7 |

Quellen: EZB, Reuters (Spalten 11 und 12).

1) Anhand der monatlichen Bestandsveränderungen errechnet; bereinigt um Umgruppierungen, sonstige Neubewertungen, Wechselkursänderungen und andere Bewegungen, die nicht auf Transaktionen basieren. Zur Berechnung der Wachstumsraten siehe „Technischer Hinweis“.

2) Die Kredite umfassen Direktkredite an Nicht-MFIs im bisherigen Euro-Währungsgebiet und in Griechenland sowie Wertpapiere, die von Nicht-MFIs im bisherigen Euro-Währungsgebiet und in Griechenland begeben wurden.

3) In % der Gesamtsumme.

B. Entwicklung der Preise, der Realwirtschaft und der öffentlichen Finanzen

(soweit nicht anders angegeben, Veränderung gegen Vorjahr in %)

| | Preisentwicklung | | | Realwirtschaftliche Entwicklung | | | | | Entwicklung der öffentlichen Finanzen | |
|-----------|---|-------------------------------------|---|--|--|--|---|--|---|--|
| | Harmo- nisierter Verbraucher- preisindex (HVPI) | Industrielle Erzeuger- preise | Preisindex des Brutto- inlands- produkts | Brutto- inlands- produkt in konstanten Preisen | Industrie- produktion (ohne Baugewerbe) | Einzelhandels- umsätze (in % der konstanten Preisen; sai- sonbereinigt) | Arbeitslose (in % der Erwerbs- personen) | Außenhandels- saldo (Mrd € (Mrd ECU bis Ende 1998)) | Defizit (-)/ Überschuss (+) (in % des BIP) | Staatsver- schuldung (in % des BIP) |
| | 1 | 2 | 3 | 4 | 5 | 6 | 7 | 8 | 9 | 10 |
| 1996 | 2,3 | 0,4 | 2,1 | 1,4 | 0,3 | 0,5 | 11,5 | 62,4 | -4,3 | 75,9 |
| 1997 | 1,7 | 1,1 | 1,6 | 2,3 | 4,1 | 1,2 | 11,5 | 74,5 | -2,6 | 75,3 |
| 1998 | 1,2 | -0,7 | 1,7 | 2,7 | 4,3 | 3,0 | 10,9 | 68,4 | -2,2 | 73,6 |
| 1999 | 1,1 | -0,4 | 1,2 | 2,5 | 1,9 | 2,6 | 10,0 | 34,0 | -1,3 | 72,7 |
| 2000 | 2,4 | 5,4 | . | . | 5,4 | . | 9,1 | -9,1 | . | . |
| 1999 Q4 | 1,5 | 2,2 | 1,0 | 3,3 | 4,3 | 3,4 | 9,7 | 8,7 | . | . |
| 2000 Q1 | 2,1 | 4,4 | 1,0 | 3,5 | 4,8 | 2,5 | 9,5 | -6,3 | . | . |
| Q2 | 2,1 | 5,2 | 0,9 | 3,7 | 6,0 | 3,4 | 9,2 | -2,0 | . | . |
| Q3 | 2,5 | 5,8 | 1,1 | 3,3 | 5,6 | 2,6 | 9,0 | -0,6 | . | . |
| Q4 | 2,7 | 6,1 | . | . | 5,3 | . | 8,8 | -0,2 | . | . |
| 1999 Dez. | 1,7 | 2,9 | . | . | 5,3 | 2,7 | 9,6 | 1,5 | . | . |
| 2000 Jan. | 1,9 | 3,8 | . | . | 2,8 | 2,7 | 9,6 | -6,3 | . | . |
| Febr. | 2,1 | 4,4 | . | . | 5,8 | 4,3 | 9,5 | -1,6 | . | . |
| März | 2,2 | 4,9 | . | . | 5,7 | 0,4 | 9,4 | 1,7 | . | . |
| April | 1,9 | 4,7 | . | . | 6,0 | 3,6 | 9,2 | -1,1 | . | . |
| Mai | 1,9 | 5,3 | . | . | 7,6 | 4,7 | 9,2 | -0,8 | . | . |
| Juni | 2,4 | 5,6 | . | . | 4,4 | 1,9 | 9,1 | -0,1 | . | . |
| Juli | 2,4 | 5,6 | . | . | 5,4 | 2,2 | 9,0 | 3,5 | . | . |
| Aug. | 2,4 | 5,6 | . | . | 6,5 | 2,2 | 9,0 | -1,8 | . | . |
| Sept. | 2,8 | 6,3 | . | . | 5,1 | 3,4 | 8,9 | -2,3 | . | . |
| Okt. | 2,7 | 6,6 | . | . | 3,7 | 1,0 | 8,8 | 0,9 | . | . |
| Nov. | 2,9 | 6,3 | . | . | 4,3 | 1,4 | 8,8 | -0,3 | . | . |
| Dez. | 2,6 | 5,5 | . | . | 8,0 | . | 8,8 | -0,9 | . | . |

Quellen: Europäische Kommission (Eurostat) und EZB-Berechnungen.

C. Effektive Wechselkurse

(Durchschnittswerte des angegebenen Berichtszeitraums; Index 1999 Q1 = 100)

| | Enger Länderkreis | | | | Weiter Länderkreis | |
|-----------|-------------------|-------------|-------------|----------------|--------------------|-------------|
| | Nominal | Real VPI | Real EPI | Real LSK/VG | Nominal | Real VPI |
| | 1 | 2 | 3 | 4 | 5 | 6 |
| 1996 | 108,1 | 108,7 | 107,5 | 111,1 | 95,4 | 105,8 |
| 1997 | 99,1 | 99,4 | 99,2 | 99,9 | 90,3 | 96,5 |
| 1998 | 101,5 | 101,3 | 101,5 | 99,5 | 96,5 | 99,1 |
| 1999 | 95,6 | 95,7 | 95,7 | 95,9 | 96,5 | 95,8 |
| 2000 | 85,4 | 86,3 | 86,8 | 87,1 | 88,0 | 86,1 |
| 1999 Q4 | 92,0 | 92,1 | 92,2 | 92,6 | 94,1 | 92,5 |
| 2000 Q1 | 88,8 | 89,5 | 89,6 | 89,8 | 90,9 | 89,4 |
| Q2 | 85,7 | 86,4 | 86,8 | 87,0 | 88,2 | 86,5 |
| Q3 | 84,5 | 85,4 | 86,1 | 86,5 | 87,1 | 85,1 |
| Q4 | 82,7 | 83,8 | 84,7 | 85,1 | 85,7 | 83,4 |
| 1999 Dez. | 89,9 | 90,3 | 90,2 | - | 92,1 | 90,6 |
| 2000 Jan. | 90,1 | 90,7 | 90,8 | - | 92,3 | 90,7 |
| Febr. | 89,0 | 89,7 | 89,8 | - | 91,0 | 89,4 |
| März | 87,4 | 88,1 | 88,3 | - | 89,5 | 88,0 |
| April | 85,8 | 86,4 | 86,8 | - | 88,2 | 86,6 |
| Mai | 84,2 | 84,8 | 85,5 | - | 86,7 | 84,9 |
| Juni | 87,1 | 88,0 | 88,2 | - | 89,8 | 88,0 |
| Juli | 86,7 | 87,7 | 87,9 | - | 89,2 | 87,4 |
| Aug. | 84,3 | 85,3 | 85,8 | - | 86,8 | 85,0 |
| Sept. | 82,5 | 83,4 | 84,4 | - | 85,1 | 83,1 |
| Okt. | 81,3 | 82,1 | 83,1 | - | 84,2 | 82,0 |
| Nov. | 82,0 | 83,0 | 83,8 | - | 84,9 | 82,7 |
| Dez. | 85,1 | 86,2 | 86,7 | - | 87,9 | 85,6 |

Quelle: EZB.

Technischer Hinweis

Zu Tabelle 2.4

Saisonbereinigung der Geldmengenaggregate für das Euro-Währungsgebiet

Für die Saisonbereinigung der Geldmengenaggregate wird der multiplikative Ansatz der Programme X-12-ARIMA (Version 0.2.2¹) und TRAMO/SEATS² (Beta-Version, Juli 1998) verwendet. Aus technischen Gründen werden die mit X-12-ARIMA ermittelten Ergebnisse als offizielle Zahlen veröffentlicht. Die Saisonbereinigung der Geldmengenaggregate umfasst eine wochentägliche Bereinigung für einige Komponenten von M2. Die Saisonbereinigung von M3 wird indirekt durch eine Aggregation der saisonbereinigten Reihen für M1, M2 minus M1 und M3 minus M2 durchgeführt, um die Additivitätsbedingung zu erfüllen.

Die Saisonfaktoren werden für den Index des bereinigten Bestands (Tabelle 2.4 Punkt I) geschätzt. Die Anwendung der Saisonfaktoren auf die Bestände in Mrd € sowie auf die Bereinigungsposten, die aus Umgruppierungen, sonstigen Neubewertungen usw. resultieren, führt zu den saisonbereinigten Werten für die Bestände der Geldmengenaggregate, für die Bereinigungsposten und somit auch für die Veränderungen.

Berechnung der Wachstumsraten

Die Wachstumsraten lassen sich a) anhand der Veränderungen oder b) anhand des Index des bereinigten Bestands berechnen.

F_t sei die Veränderung in Monat t , L_t der Bestand am Ende des Monats t , X_t die Veränderungsrate in Monat t , die als $X_t = (F_t/L_{t-1} + 1)$ definiert ist, und I_t der Index des bereinigten Bestands in Monat t . Dann kann die Jahreswachstumsrate a_t , also die Veränderung in den zurückliegenden zwölf Monaten, wie folgt berechnet werden:

$$a) \quad a_t = \left((X_t \cdot X_{t-1} \cdot X_{t-2} \cdot X_{t-3} \cdot X_{t-4} \cdot X_{t-5} \cdot X_{t-6} \cdot X_{t-7} \cdot X_{t-8} \cdot X_{t-9} \cdot X_{t-10} \cdot X_{t-11}) - 1 \right) \cdot 100$$

$$b) \quad a_t = (I_t / I_{t-12} - 1) \cdot 100$$

Auf Grund der Rundung der Zahlen kann es zu Abweichungen von den in Tabelle 2.4 angegebenen Jahreswachstumsraten kommen. Der Index des bereinigten Bestands ist mit größerer Genauigkeit auf der Internetseite der EZB (<http://www.ecb.int>) unter „Euro area statistics – download“ (im Dateiformat csv) verfügbar. Mit ihm lassen sich die in Tabelle 2.4 angegebenen Wachstumsraten genau berechnen.

Zu Tabelle 2.5 bis 2.8

Die Daten sind, soweit dies möglich ist, harmonisiert und vergleichbar. Auf Grund der Einführung neuer Meldevorschriften im Januar 1999 sind jedoch die Angaben in den Tabellen 2.5 bis 2.8 für Zeiträume vor dem ersten Quartal 1999 nicht vollständig mit Angaben für spätere Zeiträume vergleichbar. Quartalsveränderungen sind für keine der Zeiträume verfügbar, da gegenwärtig keine Bereinigung um Umgruppierungen und sonstige Neubewertungen vorgenommen wird. Obwohl die Tabellen 2.5 bis 2.8 für strukturelle Analysen herangezogen werden können, sollten sie nicht für eine detaillierte Analyse der Wachstumsraten verwendet werden.

- 1 Ausführliche Informationen in: Findley, D., Monsell, B., Bell, W., Otto, M. und Chen, B. C. (1998), „New Capabilities and Methods of the X-12-ARIMA Seasonal Adjustment Program“, *Journal of Business and Economic Statistics*, 16, 2, S. 127-152 sowie: „X-12-ARIMA Reference Manual Version 0.2.2“ (Dezember 1998), *Time Series Staff, Bureau of the Census, Washington, D.C.*
- 2 Ausführliche Informationen in: Gomez, V. und Maravall, A. (1996), „Programs TRAMO and SEATS: Instructions for the User“, *Banco de España, Working Paper No. 9628, Madrid.*



Allgemeines

Die Grundlage für die von der Europäischen Zentralbank (EZB) erstellten Statistiken wird im Dokument „Erhebung und Aufbereitung statistischer Daten durch das ESZB“ vom Mai 2000 dargelegt. Mit diesem Dokument wird der Bericht „Statistical Requirements for Stage Three of Monetary Union (Implementation Package)“¹ vom Juli 1996 aktualisiert und der aktuelle Stand der Bereitstellung statistischer Angaben dargestellt. Das Dokument befasst sich mit Geld- und Bankenstatistiken und damit zusammenhängenden Statistiken sowie mit Statistiken zur Zahlungsbilanz, dem Auslandsvermögensstatus und der Finanzierungsrechnung. Die Anforderungen der EZB im Bereich der Statistiken zu Preisen und Kosten, volkswirtschaftlichen Gesamtrechnungen, zum Arbeitsmarkt, öffentlichen Einnahmen und Ausgaben, kurzfristigen Produktions- und Nachfrageindikatoren sowie den Branchen- und Verbraucherumfragen der Europäischen Kommission werden im Dokument „Requirements in the field of general economic statistics“ vom August 2000 erläutert.²

Diese Statistiken beziehen sich auf das Euro-Währungsgebiet als Ganzes. Detailliertere und sich über einen längeren Zeitraum erstreckende Datenreihen mit weiteren Erläuterungen sind in einem zum Herunterladen geeigneten Format (csv-Dateien) auf der Internetseite der EZB (www.ecb.int) abrufbar; neue bzw. weiter gehende Daten werden im Monatsbericht erscheinen, sobald sie verfügbar sind.

Da die Zusammensetzung des ECU-Währungskorbs nicht deckungsgleich ist mit den Währungen der Mitgliedstaaten, die die einheitliche Währung eingeführt haben, werden die Beträge aus dem Zeitraum vor 1999, die von den Teilnehmerwährungen zu den jeweils geltenden ECU-Kursen in ECU umgerechnet wurden, von der Kursentwicklung der Währungen der Mit-

gliedstaaten, die den Euro nicht eingeführt haben, beeinflusst. Um diesen Effekt bei den monetären Statistiken zu vermeiden, werden die in den Tabellen 2.1 bis 2.8 für den Zeitraum vor 1999 ausgewiesenen Daten in Währungseinheiten ausgedrückt, die zu den am 31. Dezember 1998 unwiderruflich festgelegten Euro-Wechselkursen aus den nationalen Währungen errechnet wurden. Soweit nicht anders angegeben, beruhen die Statistiken über Preise und Kosten für den Zeitraum vor 1999 auf in nationalen Währungen angegebenen Zahlen.

Bei der Zusammenstellung der Ergebnisse für das Euro-Währungsgebiet wurden Aggregations- bzw. Konsolidierungsverfahren (einschließlich der länderübergreifenden Konsolidierung) im erforderlichen Umfang angewandt.

Der Redaktionsschluss für die in den Monatsberichten enthaltenen Statistiken ist im Allgemeinen der Tag vor der ersten Sitzung des EZB-Rats im Monat. Für die vorliegende Ausgabe des Monatsberichts war dies der 28. Februar 2001.

Die jeweils jüngsten Daten sind häufig vorläufiger Natur und können noch revidiert werden. Rundungsdifferenzen sind möglich.

Übersicht für das Euro-Währungsgebiet

In dieser Tabelle sind die wichtigsten Entwicklungen im Euro-Währungsgebiet zusammengefasst.

Monetäre Statistiken und andere Finanzstatistiken

Die Tabellen I.1 bis I.5 enthalten den konsolidierten Ausweis des Eurosystems, Angaben zu den Geschäften des Eurosystems sowie zur Mindestreservestatistik und zur Liquiditätsposition des Bankensystems. Die Tabellen I.2 und I.3 wurden gemäß der im Juni 2000 erfolgten Umstellung auf Zinstender geändert. Die Tabellen 2.1 bis 2.3 beinhalten monetäre Daten zu den Monetären Finanzinstituten (MFIs) einschließlich des Eurosystems. Tabelle 2.3 zeigt konsolidierte Angaben. Die Positionen aus den von den MFIs

¹ Eine verkürzte Fassung dieses Texts liegt unter dem Titel „Die statistischen Anforderungen für die Währungsunion“ (Juli 1996) auch auf Deutsch vor.

² Für die Geld- und Bankenstatistiken ist die EZB auf europäischer Ebene zuständig; die Zuständigkeit für die Zahlungsbilanzstatistik und die Statistiken zum Auslandsvermögensstatus sowie zur Finanzierungsrechnung teilt sich die EZB mit der Europäischen Kommission (Eurostat); die Preis- und Kostenstatistiken sowie sonstige Wirtschaftsstatistiken obliegen der Europäischen Kommission (Eurostat).

im Euro-Währungsgebiet untereinander getätigten Transaktionen sind nicht brutto ausgewiesen, sondern saldiert; Spalte 13 enthält den Saldo aus den gemeldeten Inter-MFI-Forderungen und -Verbindlichkeiten. Tabelle 2.4 zeigt die anhand der konsolidierten Bilanz der MFIs berechneten Geldmengenaggregate unter Einschluss einiger (monetärer) Verbindlichkeiten der Zentralstaaten. In Tabelle 2.5 wird eine Aufschlüsselung der Kredite von MFIs an Nicht-MFIs im Euroraum nach Schuldnergruppen, Arten und Ursprungslaufzeiten nach dem Stand am Quartalsende dargestellt. Tabelle 2.6 zeigt die vierteljährlichen Stände der Einlagen von Ansässigen im Euro-Währungsgebiet bei MFIs. Tabelle 2.7 weist Forderungen und Verbindlichkeiten der MFIs gegenüber Ansässigen außerhalb des Euro-Währungsgebiets im Quartalsvergleich aus. Tabelle 2.8 enthält ausgewählte Aktiva und Passiva der MFIs im Euro-Währungsgebiet nach Währungen nach dem Stand am Quartalsende. Ein vollständiges Verzeichnis der MFIs ist auf der Internetseite der EZB veröffentlicht. Einzelheiten zur Sektorengliederung sind in dem Dokument „Money and Banking Statistics Sector Manual: Guidance for the statistical classification of customers“³ (EZB, November 1999) zu finden. Der „Money and Banking Statistics Compilation Guide“³ (EWI, April 1998) erläutert die Erhebungs- und Aufbereitungsverfahren, die von den NZBen anzuwenden sind. Seit dem 1. Januar 1999 werden die statistischen Daten nach der EZB-Verordnung über die konsolidierte Bilanz des Sektors der Monetären Finanzinstitute (EZB/1998/16) erhoben und aufbereitet.

Statistiken über Geldmarktsätze, Renditen langfristiger Staatsanleihen und Börsenindizes (Tabellen 3.1 bis 3.3) werden von der EZB mit Hilfe von Daten von Wirtschaftsinformationsdiensten erstellt. Einzelheiten zur Statistik über die Zinssätze im Kundengeschäft der Banken (Tabelle 3.4) sind der Fußnote am Ende der entsprechenden Seite zu entnehmen.

Statistiken über Wertpapieremissionen sind in den Tabellen 3.5 und 3.6 ausgewiesen. Sie werden nach kurzfristigen und langfristigen Wertpapieren aufgliedert. Als kurzfristig werden Wertpapiere mit einer Ursprungslaufzeit von einem Jahr oder weniger (entsprechend dem

ESVG 95, in Ausnahmefällen auch bis einschließlich zwei Jahren) bezeichnet. Wertpapiere mit einer längeren Laufzeit oder mit fakultativen Laufzeiten, von denen eine mindestens länger als ein Jahr ist, und Wertpapiere mit beliebig langer Laufzeit werden als langfristige Wertpapiere behandelt. Der Erfassungsgrad der Daten zu den Ansässigen im Euro-Währungsgebiet beträgt schätzungsweise 95 % des Gesamtvolumens der Wertpapieremissionen. Tabelle 3.5 enthält Angaben über Absatz, Tilgung und Umlauf von Wertpapieren, aufgliedert in kurzfristige und langfristige Wertpapiere. Abweichungen zwischen den Angaben zum Nettoabsatz und den Veränderungen im Umlauf haben ihre Ursache in Bewertungsunterschieden, Umgruppierungen und sonstigen Bereinigungen. Tabelle 3.6 enthält eine Aufgliederung der auf Euro lautenden Wertpapiere nach (sowohl gebietsansässigen als auch gebietsfremden) Emittenten. Bei den Ansässigen im Euro-Währungsgebiet entspricht die Sektorengliederung dem Europäischen System Volkswirtschaftlicher Gesamtrechnungen 1995 (ESVG 95).⁴ Bei Ansässigen außerhalb des Euro-Währungsgebiets bezeichnet der Begriff „Banken (einschließlich Zentralbanken)“ MFI-ähnliche Institutionen (einschließlich des Eurosystems), die außerhalb des Euro-Währungsgebiets ansässig sind. Der Begriff „Internationale Organisationen“ umfasst auch die Europäische Investitionsbank. (Die EZB ist dem Eurosystem zuzurechnen.)

Die in Tabelle 3.6 ausgewiesenen Gesamtsummen (Spalten 1, 7 und 14) entsprechen den Angaben zum Umlauf (Spalten 8, 16 und 20), zum Bruttoabsatz (Spalten 5, 13 und 17) und zum Nettoabsatz (Spalten 7, 15 und 19) von auf Euro lautenden Wertpapieren in Tabelle 3.5. Der Umlauf an von MFIs begebenen Wertpa-

³ Dieser Text liegt nicht in deutscher Übersetzung vor.

⁴ Die Schlüssel für die in den Tabellen des Monatsberichts ausgewiesenen Sektoren nach dem ESVG 95 lauten wie folgt: MFIs (einschließlich Eurosystem) umfassen die EZB und die nationalen Zentralbanken der Mitgliedstaaten des Euro-Währungsgebiets (S121) sowie Kreditinstitute (S122); nichtmonetäre finanzielle Kapitalgesellschaften umfassen sonstige Finanzinstitute (S123), Kredit- und Versicherungshilfstätigkeiten (S124) sowie Versicherungsgesellschaften und Pensionskassen (S125); nichtfinanzielle Kapitalgesellschaften (S11); Zentralstaaten (Bund) (S1311); sonstige öffentliche Haushalte umfassen Länder (S1312), Gemeinden (S1313) und Sozialversicherung (S1314).

pieren (Spalte 2) in Tabelle 3.6 entspricht weitgehend den Geldmarktpapieren und Schuldverschreibungen auf der Passivseite der aggregierten Bilanz der MFIs (Tabelle 2.8 Punkt 3, Spalten 2 und 10), wengleich der Erfassungsgrad der Wertpapierstatistiken derzeit etwas geringer ist.

Statistiken über Preise und andere realwirtschaftliche Indikatoren

Von einigen Ausnahmen abgesehen werden die im Monatsbericht veröffentlichten Daten von der Europäischen Kommission (hauptsächlich von Eurostat) sowie von den nationalen Statistikämtern erhoben. Die Ergebnisse für das Euro-Währungsgebiet werden gewonnen, indem die Daten für die einzelnen Länder aggregiert werden. Die Daten sind, soweit dies möglich ist, harmonisiert und vergleichbar. Allerdings sind vergleichbare Daten in der Regel für jüngere Zeiträume eher verfügbar als für weiter zurückliegende.

Der Harmonisierte Verbraucherpreisindex (HVPI) für das Euro-Währungsgebiet (Tabelle 4.1) ist für den Zeitraum ab 1995 verfügbar. Der Index beruht auf den nationalen HVPIs, die in allen Mitgliedstaaten des Euro-Währungsgebiets nach demselben Verfahren ermittelt werden. Die Aufgliederung der Komponente „Waren und Dienstleistungen“ wurde aus der Klassifikation der Verwendungszwecke des Individualverbrauchs (Coicop), die für die Erstellung des HVPI herangezogen wird, abgeleitet. Die Angaben ab Januar 2000 umfassen auch die Kosten für Erziehung und Unterricht und im Gesundheitswesen; die Daten ab Januar 2001 enthalten auch Ausgaben für Krankenhausdienstleistungen und für Güter des Sozialschutzes, die für Menschen zu Hause, in Altenheimen und Behindertenheimen erbracht werden; auf dieser erweiterten Grundlage erfasste Daten sind im Allgemeinen nicht für frühere Zeiträume verfügbar. Der HVPI für den Zeitraum ab Januar 2000 umfasst auch Ausgaben von Gebietsfremden, die zuvor in den HVPIs einiger Mitgliedstaaten nicht erfasst wurden. Die Tabelle enthält auch von der EZB erhobene saisonbereinigte Daten zum HVPI.

Im Hinblick auf die Statistiken über die Volkswirtschaftlichen Gesamtrechnungen (Tabellen 4.2 und 5.1) sind durch die Einführung des ESVG 95 ab 1999 vollständig vergleichbare Daten, darunter zusammenfassende Quartalsrechnungen, für das Euro-Währungsgebiet verfügbar geworden. Vor 1999 wurden die Deflatoren des BIP in Tabelle 4.2 Punkt 2 aus den nationalen Statistiken in nationaler Währung berechnet. Die Volkswirtschaftlichen Gesamtrechnungen in dieser Ausgabe basieren auf dem ESVG 95.

Tabelle 5.2 enthält weitere ausgewählte realwirtschaftliche Indikatoren. Durch die Umsetzung der Verordnung (EG) Nr. 1165/98 des Rates vom 19. Mai 1998 über Konjunkturstatistiken wird der Umfang der verfügbaren Daten über das Euro-Währungsgebiet vergrößert.

Die Daten aus Konjunkturumfragen (Tabelle/Abbildung 5.3) basieren auf den Branchen- und Verbraucherumfragen der Europäischen Kommission.

Die Arbeitsmarktstatistiken (Tabelle 5.4) basieren auf dem ESVG 95. Da nicht sämtliche für das Eurogebiet zu meldenden Daten rechtzeitig für diese Ausgabe zur Verfügung standen, wurden einige Zahlen von der EZB auf der Grundlage verfügbarer Informationen geschätzt. Die Arbeitslosenquoten wurden entsprechend den Richtlinien der Internationalen Arbeitsorganisation (IAO) ermittelt.

Finanzierungsrechnung

Es war abzusehen, dass es einen Bedarf an detaillierten Informationen zu den finanziellen Transaktionen und Bilanzen für das Euro-Währungsgebiet zur Ergänzung der monetären Analyse und der zu geldpolitischen Zwecken angestellten Forschung geben würde. Ziel ist es, umfassende Finanzierungsrechnungen – die allerdings nicht vollständig sein können – für das Euro-Währungsgebiet zu liefern, die auf den Geld- und Bankenstatistiken, Zahlungsbilanzstatistiken, Kapitalmarktstatistiken, Statistiken über die finanziellen Kapitalgesellschaften des Sektors der Nicht-MFIs sowie Statistiken

der öffentlichen Finanzen beruhen und sich dabei auch auf die nach dem ESVG 95 erstellten Volkswirtschaftlichen Gesamtrechnungen stützen. Tabelle 6 zeigt auf nationalen Vermögensübertragungsbilanzen und Finanzierungsrechnungen beruhende Aggregate für das Euro-Währungsgebiet.

Detailliertere und stärker harmonisierte Statistiken über die Finanzierungsrechnung für das Euro-Währungsgebiet sind für die im Frühjahr 2001 erscheinenden Monatsberichte geplant.

Finanzlage der öffentlichen Haushalte

Die Tabellen 7.1 bis 7.3 zeigen die Finanzlage der öffentlichen Haushalte (Staat) im Euro-Währungsgebiet. Die Angaben sind größtenteils konsolidiert und beruhen auf der Methodik des ESVG 95. Die aggregierten Daten des Euro-Währungsgebiets werden von der EZB auf der Grundlage der von den NZBen gelieferten harmonisierten Daten berechnet, die regelmäßig aktualisiert werden. Die Angaben zum Defizit und zur Verschuldung der EWU-Länder können daher von den Daten, die die Europäische Kommission im Rahmen des Verfahrens bei einem übermäßigen Defizit verwendet, abweichen.

In Tabelle 7.1 werden die Einnahmen und Ausgaben der öffentlichen Haushalte (Staat) auf der Grundlage der Definitionen der Verordnung Nr. 1500/2000 der Europäischen Kommission vom 10. Juli 2000, die das ESVG 95 ergänzt, dargestellt. Tabelle 7.2 geht näher auf die konsolidierte nominale Bruttoverschuldung der öffentlichen Haushalte (Staat) gemäß den Bestimmungen des EG-Vertrags über das Verfahren bei einem übermäßigen Defizit ein. Die Tabellen 7.1 und 7.2 enthalten Daten für einzelne Länder des Euro-Währungsgebiets auf Grund ihrer Bedeutung im Rahmen des Stabilitäts- und Wachstumspakts. In Tabelle 7.3 werden Veränderungen der öffentlichen Verschuldung analysiert. Der Unterschied zwischen der Veränderung der öffentlichen Verschuldung und dem öffentlichen Defizit, die Differenz Defizit/Schuldenstandsänderung, erklärt sich hauptsächlich durch staatliche Transaktionen in Finanzaktiva und Wechselkursänderungen in fremder Währung.

Zahlungsbilanz und Auslandsvermögensstatus des Euro-Währungsgebiets (einschließlich Währungsreserven), Außenhandel und Wechselkurse

Die Begriffe und Abgrenzungen, die in der Zahlungsbilanzstatistik (Tabellen 8.1 bis 8.6) und beim Auslandsvermögensstatus verwendet werden, entsprechen im Allgemeinen der 5. Auflage des „Balance of Payments Manual“ des IWF (Oktober 1993), der EZB-Leitlinie vom Mai 2000 über die statistischen Berichtsanforderungen der Europäischen Zentralbank (EZB/2000/4) sowie den Eurostat-Regelungen.

Die Zahlungsbilanz für das Euro-Währungsgebiet wird von der EZB erstellt. Die Daten bis Dezember 1998 sind in ECU angegeben. Die jeweils jüngsten Monatsangaben zur Zahlungsbilanz sind als vorläufig anzusehen. Sie werden im Zuge der Veröffentlichung der detaillierten Zahlungsbilanzangaben auf Quartalsbasis revidiert. Frühere Angaben werden in regelmäßigen Abständen revidiert.

Einige der früheren Angaben sind geschätzt und möglicherweise nicht vollständig mit jüngeren Daten vergleichbar. Dies gilt für die Kapitalbilanz bis Ende 1998, die Dienstleistungsbilanz bis Ende 1997, die monatlichen Angaben zu den Erwerb- und Vermögenseinkommen für die Jahre 1997 bis 1999 und den Auslandsvermögensstatus zum Jahresende 1997. In Tabelle 8.5 Punkt 2 sind die von Emittenten außerhalb des Euro-Währungsgebiets begebenen Wertpapiere, die sich im Besitz von Ansässigen im Euro-Währungsgebiet befinden, nach Instrumenten und Sektoren aufgeschlüsselt. Eine Aufschlüsselung nach Instrumenten und Sektoren der von Emittenten im Euro-Währungsgebiet begebenen Wertpapiere, die sich im Besitz von Ansässigen außerhalb des Euro-Währungsgebiets befinden, ist nicht möglich.

Der Auslandsvermögensstatus des Euro-Währungsgebiets (Tabelle 8.7 Punkt 1) wird durch Aggregation der nationalen Nettopositionen errechnet. Er wird zu jeweiligen Marktpreisen bewertet. Hiervon ausgenommen ist der Bestand an Direktinvestitionen, die größtenteils zum Buchwert ausgewiesen werden.

Die Bestände der Währungsreserven und sonstigen Fremdwährungsaktiva des Eurosystems sind in Tabelle 8.7 Punkt 2 enthalten. Die entsprechenden Währungsreserven und sonstigen Fremdwährungsaktiva der EZB werden in Tabelle 8.7 Punkt 3 ausgewiesen. Die Angaben in den Tabellen 8.7 Punkt 2 und 8.7 Punkt 3 entsprechen den Empfehlungen für das IWF/BIZ-Template zur Veröffentlichung der Reserven und Fremdwährungsliquidität. Frühere Angaben werden laufend revidiert. Die Angaben zu den Währungsreserven für den Zeitraum bis Ende 1999 sind nicht vollständig mit späteren Angaben vergleichbar. Eine Veröffentlichung zur statistischen Behandlung der Währungsreserven des Eurosystems ist auf der Internetseite der EZB abrufbar.

Tabelle 9 zeigt Angaben zum Außenhandel des Euro-Währungsgebiets und Indizes – Wert, Volumen und Durchschnittswert – für die gesamten Ausfuhren und Einfuhren. Der Wertindex wird von der EZB errechnet. Der Volumenindex wird aus dem von Eurostat zur Verfügung gestellten Durchschnittswertindex sowie dem Wertindex abgeleitet. Auf Grund von Unterschieden in der Abgrenzung, Erfassung und dem Berichtszeitpunkt sind die Außenhandelszahlen, insbesondere die Einfuhren, nicht vollständig mit der Position Warenhandel in der Zahlungsbilanzstatistik (Tabellen 8.1 und 8.2) vergleichbar.

In Tabelle 10 sind die Indizes für den nominalen und realen effektiven Wechselkurs des Euro dargestellt. Reale effektive Wechselkurse (deflationiert mit den Verbraucherpreisen, den Erzeugerpreisen bzw. den Lohnstückkosten im Verarbeitenden Gewerbe) für die Gruppe von 12 Währungen werden zusammen mit einem nominalen und einem realen Wechselkurs (deflationiert mit den Verbraucherpreisen) für eine weiter gefasste Gruppe von 38 Währungen ausgewiesen. Die ausgewiesenen bilateralen Wechselkurse beziehen sich auf die 12 Währungen, die die EZB zur Berechnung des eng gefassten effektiven Euro-Wechselkurses heranzieht. Für diese und andere Währungen veröffentlicht die EZB täglich Referenzkurse.

Sonstige Statistiken

Statistiken über andere EU-Mitgliedstaaten (Tabelle 11) werden nach denselben Grundsätzen wie die Statistiken zum Euro-Währungsgebiet erstellt. Die Daten über die Vereinigten Staaten und Japan (Tabellen/Abbildungen 12.1 und 12.2) werden aus nationalen Quellen gewonnen. Die Daten zu Ersparnis, Investitionen und Finanzierung in den Vereinigten Staaten und Japan (Tabelle/Abbildung 12.2) sind wie die in Tabelle/Abbildung 6 ausgewiesenen Daten zu den Kapital- und Finanzierungsströmen im Euro-Währungsgebiet strukturiert.

Daten zu ausgewählten Wirtschaftsindikatoren für das bisherige Euro-Währungsgebiet und Griechenland

Die Daten für das bisherige Euro-Währungsgebiet und Griechenland für den Zeitraum bis Ende 2000 sind in einer zusätzlichen Tabelle am Ende des Abschnitts „Statistik des Euro-Währungsgebiets“ ausgewiesen. Diese Tabelle enthält Zeitreihen zu ausgewählten Indikatoren für das bisherige Euro-Währungsgebiet und Griechenland. Die einzelnen Bestandteile der Tabelle werden im Folgenden näher beschrieben.

Tabelle A.1 zeigt die Geldmengenaggregate und die wichtigsten Gegenposten der Geldmenge M3, die der konsolidierten Bilanz der MFIs entnommen wurden. Zur Konsolidierung der Daten zu den elf EWU-Staaten plus Griechenland wurden die Bilanzpositionen der MFIs in den ersten elf EWU-Ländern gegenüber den in Griechenland ansässigen MFIs berücksichtigt. Auch in griechischer Drachme getätigte Transaktionen wurden erfasst und so behandelt, als lauten sie auf Euro.

In Tabelle A.2 sind die Zinssätze an den Finanzmärkten und eine Statistik über Wertpapiere ohne Aktien ausgewiesen. Für den Zeitraum vor Januar 1999 wurden synthetische Geldmarktsätze für das Euro-Währungsgebiet anhand der mit dem BIP gewichteten nationalen Geldmarktsätze errechnet. Für den Zeitraum von Januar 1999 bis Dezember 2000 wurden die „Euro interbank offered rates“ (EURIBOR)

und der ATHIBOR mit dem BIP gewichtet. Für den Zeitraum bis August 2000 wurden die EWU-Renditen anhand der harmonisierten mit dem BIP gewichteten nationalen Renditen für Staatsanleihen errechnet. Für darauf folgende Zeiträume wird der nominale Umlauf an Staatsanleihen in allen Laufzeitenbereichen zur Gewichtung herangezogen.

Die Tatsache, dass griechische Gebietsansässige nun Ansässige im Euro-Währungsgebiet sind, machte in der gleichfalls in Tabelle A.2 ausgewiesenen Wertpapierstatistik zwei strukturelle Änderungen erforderlich. Erstens werden nun auch alle von griechischen Gebietsansässigen begebenen, auf Euro und griechische Drachme lautenden Wertpapiere erfasst. Zweitens werden alle von Ansässigen im Euro-Währungsgebiet begebenen, auf griechische Drachme lautenden Wertpapiere (neben der entsprechenden Emission der in Griechenland Ansässigen) erfasst. Die Erstellung der Wertpapierstatistik für die EWU-Länder einschließlich Griechenlands umfasst sowohl Strom- als auch Bestandsgrößen.

Die in Tabelle B ausgewiesenen aggregierten Daten zu der Entwicklung der Preise und der

Realwirtschaft für das bisherige Euro-Währungsgebiet und Griechenland werden von der Europäischen Kommission (Eurostat) zur Verfügung gestellt. Die Daten zur Entwicklung der öffentlichen Finanzen wurden von der EZB aggregiert.

Tabelle C zeigt die nominalen und realen effektiven Wechselkursindizes für das Euro-Währungsgebiet einschließlich der griechischen Drachme. Die Methode der Berechnung ist die gleiche wie im Aufsatz „Der nominale und reale effektive Wechselkurs des Euro“ (Monatsbericht April 2000) beschrieben. Für die Handelspartner des Euro-Währungsgebiets wurden neue Gewichte berechnet, wobei Griechenland nicht mehr zu den Partnerländern, sondern zum Euroraum zählt (die in der Berechnung enthaltenen Länder sind in Fußnote 1 der Tabelle 10 über „Wechselkurse“ im Abschnitt „Statistik des Euro-Währungsgebiets“ aufgeführt). Für den Zeitraum vor Januar 2001 wurde ein „theoretischer“ Euro-Wechselkurs errechnet, in den die Entwicklung der griechischen Drachme sowie die Deflatoren für das Eurogebiet einschließlich Griechenlands einfließen. Die vollständige Zeitreihe ab 1990 (bzw. ab 1993 für den weiten Länderkreis) kann im csv-Format von der Internetseite der EZB heruntergeladen werden.

Chronik der geldpolitischen Maßnahmen des Eurosystems¹

4. Januar 2000

Die EZB kündigt an, dass das Eurosystem am 5. Januar 2000 eine liquiditätsabsorbierende Feinsteuerungsoperation mit gleichzeitiger Abwicklung durchführen wird. Diese Maßnahme soll zur Normalisierung der Liquiditätsbedingungen am Geldmarkt nach dem erfolgreichen Übergang zum Jahr 2000 beitragen.

5. Januar 2000

Der EZB-Rat beschließt, die Zinssätze für die Hauptrefinanzierungsgeschäfte, die Spitzenrefinanzierungsfazilität und die Einlagefazilität unverändert bei 3,0 %, 4,0 % bzw. 2,0 % zu belassen.

15. Januar 2000

Auf Ersuchen der griechischen Behörden beschließen die Minister der Mitgliedstaaten des Euro-Währungsgebiets, die EZB und die Minister und Zentralbankpräsidenten von Dänemark und Griechenland in einem gemeinsamen Verfahren, den Leitkurs der griechischen Drachme im Wechselkursmechanismus (WKM II) mit Wirkung vom 17. Januar 2000 um 3 ½ % anzuheben.

20. Januar 2000

Der EZB-Rat beschließt, die Zinssätze für die Hauptrefinanzierungsgeschäfte, die Spitzenrefinanzierungsfazilität und die Einlagefazilität unverändert bei 3,0 %, 4,0 % bzw. 2,0 % zu belassen.

Darüber hinaus kündigt der EZB-Rat an, dass das Eurosystem beabsichtigt, bei den längerfristigen Refinanzierungsgeschäften, die in der ersten Jahreshälfte 2000 durchgeführt werden, einen Betrag von 20 Mrd € pro Geschäft zuzuteilen. Dieser Betrag berücksichtigt den erwarteten Liquiditätsbedarf des Bankensystems des Euro-Währungsgebiets in der ersten Jahreshälfte 2000 und den Wunsch des Eurosystems, den größten Teil seiner Refinanzierung des Finanz-

sektors weiterhin über die Hauptrefinanzierungsgeschäfte zur Verfügung zu stellen.

3. Februar 2000

Der EZB-Rat beschließt, den Zinssatz für die Hauptrefinanzierungsgeschäfte des Eurosystems – beginnend mit dem am 9. Februar 2000 abzuwickelnden Geschäft – um 0,25 Prozentpunkte auf 3,25 % anzuheben. Er beschließt ferner, die Zinssätze für die Spitzenrefinanzierungsfazilität und die Einlagefazilität mit Wirkung vom 4. Februar 2000 um jeweils 0,25 Prozentpunkte auf 4,25 % bzw. 2,25 % zu erhöhen.

17. Februar, 2. März 2000

Der EZB-Rat beschließt, die Zinssätze für die Hauptrefinanzierungsgeschäfte, die Spitzenrefinanzierungsfazilität und die Einlagefazilität unverändert bei 3,25 %, 4,25 % bzw. 2,25 % zu belassen.

16. März 2000

Der EZB-Rat beschließt, den Zinssatz für die Hauptrefinanzierungsgeschäfte des Eurosystems mit Wirkung von dem am 22. März 2000 abzuwickelnden Geschäft um 0,25 Prozentpunkte auf 3,5 % anzuheben. Außerdem beschließt er, die Zinssätze für die Spitzenrefinanzierungsfazilität und die Einlagefazilität mit Wirkung vom 17. März 2000 um jeweils 0,25 Prozentpunkte auf 4,5 % bzw. 2,5 % anzuheben.

30. März, 13. April 2000

Der EZB-Rat beschließt, die Zinssätze für die Hauptrefinanzierungsgeschäfte, die Spitzenrefinanzierungsfazilität und die Einlagefazilität unverändert bei 3,5 %, 4,5 % bzw. 2,5 % zu belassen.

¹ Die Chronik der geldpolitischen Maßnahmen des Eurosystems im Jahr 1999 ist im Jahresbericht 1999 der EZB auf Seite 181 ff. zu finden.

27. April 2000

Der EZB-Rat beschließt, den Zinssatz für die Hauptrefinanzierungsgeschäfte des Eurosystems – beginnend mit dem am 4. Mai 2000 abzuwickelnden Geschäft – um 0,25 Prozentpunkte auf 3,75 % anzuheben. Daneben beschließt er, die Zinssätze für die Spitzenrefinanzierungsfazilität und die Einlagefazilität mit Wirkung vom 28. April 2000 um jeweils 0,25 Prozentpunkte auf 4,75 % bzw. 2,75 % zu erhöhen.

11. Mai 2000

Der EZB-Rat beschließt, die Zinssätze für die Hauptrefinanzierungsgeschäfte, die Spitzenrefinanzierungsfazilität und die Einlagefazilität unverändert bei 3,75 %, 4,75 % bzw. 2,75 % zu belassen.

25. Mai 2000

Der EZB-Rat beschließt, die Zinssätze für die Hauptrefinanzierungsgeschäfte, die Spitzenrefinanzierungsfazilität und die Einlagefazilität unverändert bei 3,75 %, 4,75 % bzw. 2,75 % zu belassen.

8. Juni 2000

Der EZB-Rat beschließt, den Zinssatz für die Hauptrefinanzierungsgeschäfte des Eurosystems um 0,50 Prozentpunkte auf 4,25 % anzuheben und diesen Zinssatz auf die beiden am 15. Juni und 21. Juni 2000 abzuwickelnden Geschäfte (die als Mengentender durchgeführt werden) anzuwenden. Außerdem beschließt er, die Zinssätze für die Spitzenrefinanzierungsfazilität und die Einlagefazilität mit Wirkung vom 9. Juni 2000 um jeweils 0,50 Prozentpunkte auf 5,25 % bzw. 3,25 % zu erhöhen.

Er kündigt ferner an, dass die Hauptrefinanzierungsgeschäfte des Eurosystems mit Beginn des am 28. Juni 2000 abzuwickelnden Geschäfts als Zinstender nach dem ame-

rikanischen Zuteilungsverfahren (multiple rate auction) durchgeführt werden. Der EZB-Rat beschließt, für diese Geschäfte einen Mindestbietungssatz von 4,25 % festzulegen. Die Umstellung auf einen Zinstender bei den Hauptrefinanzierungsgeschäften ist nicht als eine weitere Änderung des geldpolitischen Kurses des Eurosystems zu verstehen, sondern als eine Reaktion auf die massiven Überbietungen, die sich im Rahmen des bisherigen Mengentenderverfahrens ergeben haben.

19. Juni 2000

Gemäß Artikel 122 Abs. 2 des Vertrags zur Gründung der Europäischen Gemeinschaft beschließt der ECOFIN-Rat, dass Griechenland auf der Basis der Kriterien des Artikels 121 Abs. 1 die notwendigen Voraussetzungen erfüllt, und hebt die Ausnahmeregelung für Griechenland mit Wirkung vom 1. Januar 2001 auf. Der ECOFIN-Rat traf seine Entscheidung unter Berücksichtigung der Berichte der Europäischen Kommission und der EZB, inwieweit Schweden und Griechenland bei der Verwirklichung der Wirtschafts- und Währungsunion ihren Verpflichtungen bereits nachgekommen sind, nach Anhörung des Europäischen Parlaments und nach Erörterung im EU-Rat in der Zusammensetzung der Staats- und Regierungschefs.

Außerdem legt der ECOFIN-Rat nach einstimmigem Beschluss der Mitgliedstaaten der Europäischen Gemeinschaft, für die keine Ausnahmeregelung gilt, und des betroffenen Mitgliedstaats, auf Vorschlag der Europäischen Kommission und nach Konsultation der EZB, den unwiderruflichen Umrechnungskurs der griechischen Drachme zum Euro mit Wirkung vom 1. Januar 2001 fest. Nachdem der Euro-Umrechnungskurs der griechischen Drachme (der dem im Wechselkursmechanismus WKM II geltenden Leitkurs der Drachme zum Euro entspricht) festgelegt wurde, kündigen die EZB und die Bank von Griechenland an, dass sie die Annäherung des Marktkurses der griechischen Drachme gegenüber dem Euro an den Euro-Umrech-

nungskurs laufend beobachten werden. Die vollständige Konvergenz sollte spätestens am 29. Dezember 2000 erreicht sein.

21. Juni 2000

Der EZB-Rat beschließt, die Zinssätze für die Spitzenrefinanzierungsfazilität und die Einlagefazilität unverändert bei 5,25 % bzw. 3,25 % zu belassen. Er weist nochmals darauf hin, dass – wie bereits am 8. Juni 2000 bekannt gegeben – die künftigen Hauptrefinanzierungsgeschäfte des Eurosystems als Zinstender mit Zuteilung nach dem amerikanischen Verfahren (multiple rate auction) mit einem Mindestbietungssatz von 4,25 % durchgeführt werden.

Darüber hinaus kündigt der EZB-Rat an, dass das Eurosystem beabsichtigt, bei den längerfristigen Refinanzierungsgeschäften, die in der zweiten Jahreshälfte 2000 durchgeführt werden, einen Betrag von 15 Mrd € pro Geschäft zuzuteilen. Dieser Betrag berücksichtigt den erwarteten Liquiditätsbedarf des Bankensystems im Euro-Währungsgebiet in der zweiten Jahreshälfte 2000 und den Wunsch des Eurosystems, den größten Teil seiner Refinanzierung des Finanzsektors weiterhin über seine Hauptrefinanzierungsgeschäfte zur Verfügung zu stellen.

6. Juli, 20. Juli, 3. August 2000

Der EZB-Rat beschließt, den Mindestbietungssatz für die Hauptrefinanzierungsgeschäfte sowie die Zinssätze für die Spitzenrefinanzierungsfazilität und die Einlagefazilität unverändert bei 4,25 %, 5,25 % bzw. 3,25 % zu belassen.

31. August 2000

Der EZB-Rat beschließt, den Mindestbietungssatz für die Hauptrefinanzierungsgeschäfte des Eurosystems mit Wirkung von dem am 6. September 2000 abzuwickelnden Geschäft um 0,25 Prozentpunkte auf 4,50 %

anzuheben. Er beschließt ferner, die Zinssätze für die Spitzenrefinanzierungsfazilität und die Einlagefazilität mit Wirkung vom 1. September um jeweils 0,25 Prozentpunkte auf 5,50 % bzw. 3,50 % zu erhöhen.

14. September 2000

Der EZB-Rat beschließt, den Mindestbietungssatz für die Hauptrefinanzierungsgeschäfte und die Zinssätze für die Spitzenrefinanzierungsfazilität und die Einlagefazilität unverändert bei 4,50 %, 5,50 % bzw. 3,50 % zu belassen.

5. Oktober 2000

Der EZB-Rat beschließt, den Mindestbietungssatz für die Hauptrefinanzierungsgeschäfte des Eurosystems – beginnend mit dem am 11. Oktober 2000 abzuwickelnden Geschäft – um 0,25 Prozentpunkte auf 4,75 % anzuheben. Er beschließt ferner, die Zinssätze für die Spitzenrefinanzierungsfazilität und die Einlagefazilität mit Wirkung vom 6. Oktober um jeweils 0,25 Prozentpunkte auf 5,75 % bzw. 3,75 % zu erhöhen.

19. Oktober, 2. November, 16. November, 30. November 2000

Der EZB-Rat beschließt, den Mindestbietungssatz für die Hauptrefinanzierungsgeschäfte und die Zinssätze für die Spitzenrefinanzierungsfazilität und die Einlagefazilität unverändert bei 4,75 %, 5,75 % bzw. 3,75 % zu belassen.

14. Dezember 2000

Der EZB-Rat beschließt, den Mindestbietungssatz für die Hauptrefinanzierungsgeschäfte und die Zinssätze für die Spitzenrefinanzierungsfazilität und die Einlagefazilität unverändert bei 4,75 %, 5,75 % bzw. 3,75 % zu belassen.

Er beschließt ferner, den bestehenden Referenzwert für das Geldmengenwachstum, nämlich eine Jahreswachstumsrate von 4 ½ % für das weit gefasste Geldmengenaggregat M3, erneut zu bestätigen. Dieser Beschluss wurde gefasst, weil die Annahmen, die der erstmaligen Ableitung des Referenzwerts im Dezember 1998 (und seiner Bestätigung im Dezember 1999) zu Grunde lagen, nämlich dass auf mittlere Sicht die Einkommensumlaufgeschwindigkeit von M3 trendmäßig um ½ % bis 1 % pro Jahr zurückgeht und das Produktionspotenzial trendmäßig um 2 % bis 2 ½ % pro Jahr wächst, nach wie vor von den vorliegenden Daten gestützt werden. Der EZB-Rat wird die nächste Überprüfung des Referenzwerts im Dezember 2001 vornehmen.

2. Januar 2001

Am 1. Januar 2001 wurde der Euro in Griechenland eingeführt. Damit ist Griechenland der zwölfte EU-Mitgliedstaat, der die Gemeinschaftswährung eingeführt hat und das erste Land, das den Euro seit Beginn der dritten Stufe der Wirtschafts- und Währungsunion (WWU) am 1. Januar 1999 eingeführt hat. Demzufolge ist die Bank von Griechenland nunmehr ein vollwertiges Mitglied des Eurosystems und hat dieselben Rechte und Pflichten wie die elf nationalen Zentralbanken der EU-Mitgliedstaaten, die den Euro zuvor eingeführt haben. Im Einklang mit Artikel 49 der Satzung des Europäischen Systems der Zentralbanken und der Europäischen Zentralbank zahlt die Bank von Griechenland den verbleibenden Teil des von ihr gezeichneten Anteils am Kapital der EZB sowie ihren Anteil an den Rücklagen der EZB ein und überträgt außerdem der EZB ihren Beitrag zu den Währungsreserven der EZB.

Im Nachgang zur Ankündigung der EZB vom 29. Dezember 2000 wird das erste Haupt-

refinanzierungsgeschäft des Jahres 2001, an dem die griechischen Geschäftspartner des Eurosystems erstmalig teilnehmen, erfolgreich abgewickelt. Das Zuteilungsvolumen von 101 Mrd € berücksichtigt die zusätzlichen Liquiditätserfordernisse des Bankensystems des Euro-Währungsgebiets, die auf die Eingliederung der griechischen Monetären Finanzinstitute zurückzuführen sind.

4. Januar 2001

Der EZB-Rat beschließt, den Mindestbietungssatz für die Hauptrefinanzierungsgeschäfte und die Zinssätze für die Spitzenrefinanzierungsfazilität und die Einlagefazilität unverändert bei 4,75 %, 5,75 % bzw. 3,75 % zu belassen.

Darüber hinaus bestimmt der EZB-Rat hinsichtlich der 2001 durchzuführenden längerfristigen Refinanzierungsgeschäfte einen Zuteilungsbetrag von 20 Mrd € pro Geschäft. Dieser Betrag berücksichtigt den erwarteten Liquiditätsbedarf des Bankensystems des Euro-Währungsgebiets im Jahr 2001 und den Wunsch des Eurosystems, den größten Teil der Refinanzierung des Finanzsektors weiterhin über die Hauptrefinanzierungsgeschäfte zur Verfügung zu stellen. Der EZB-Rat kann den Zuteilungsbetrag im Jahresverlauf anpassen, falls beim Liquiditätsbedarf unerwartete Entwicklungen auftreten sollten.

18. Januar, 1. Februar, 15. Februar, 1. März 2001

Der EZB-Rat beschließt, den Mindestbietungssatz für die Hauptrefinanzierungsgeschäfte sowie die Zinssätze für die Spitzenrefinanzierungsfazilität und die Einlagefazilität unverändert bei 4,75 %, 5,75 % und 3,75 % zu belassen.

TARGET (Trans-European Automated Real-time Gross settlement Express Transfer system)

Langfristiger Kalender der geschäftsfreien Tage des TARGET-Systems

Am 14. Dezember 2000 beschloss der EZB-Rat, dass das TARGET-System (Trans-European Automated Real-time Gross settlement Express Transfer system) ab dem Jahr 2002 bis auf Weiteres nicht nur samstags und sonntags, sondern auch an Neujahr, am Karfreitag (katholischer/protestantischer Feiertag), am Ostermontag (katholischer/protestantischer Feiertag), am 1. Mai (Maifeiertag) und am ersten und zweiten Weihnachtsfeiertag (25. und 26. Dezember) geschlossen sein wird. An diesen Tagen bleiben das gesamte TARGET-System und somit auch alle nationalen Echtzeit-Bruttosysteme (RTGS-Systeme) geschlossen, und es können bei den na-

tionalen Zentralbanken keine ständigen Fazilitäten in Anspruch genommen werden. Diese Tage sind keine Erfüllungstage für Geldmarkt- und Devisengeschäfte in Euro; der durchschnittliche Euro-Tagesgeldsatz (EONIA) wird nicht veröffentlicht. Darüber hinaus ist das Korrespondenz-Zentralbankmodell (CCBM) für die grenzüberschreitende Nutzung von Sicherheiten an den geschäftsfreien Tagen des TARGET-Systems nicht in Betrieb. Die Festlegung eines gemeinsamen langfristigen Kalenders wurde vom Eurosystem und dem Kreditgewerbe als notwendig erachtet, um durch häufige Kalenderänderungen entstehende Unsicherheiten auf den Finanzmärkten und Probleme, die sich aus unterschiedlichen nationalen TARGET-Geschäftstagen ergeben, zu vermeiden.

Tabelle I

Über TARGET und andere ausgewählte Interbank-Überweisungssysteme abgewickelte Zahlungsaufträge: Transaktionsvolumen

(Stückzahl)

| | 1999 Q4 | 1999 Insgesamt | 2000 Q3 | 2000 Q4 | 2000 Insgesamt |
|--|------------|-------------------|------------|------------|-------------------|
| TARGET | | | | | |
| TARGET-Zahlungen insgesamt | | | | | |
| Gesamtanzahl | 11 452 184 | 42 257 784 | 11 876 872 | 12 536 026 | 47 980 023 |
| Tagesdurchschnitt | 176 187 | 163 157 | 182 721 | 198 985 | 188 157 |
| Grenzüberschreitende TARGET-Zahlungen | | | | | |
| Gesamtanzahl | 2 073 391 | 7 453 326 | 2 561 044 | 2 630 202 | 10 168 911 |
| Tagesdurchschnitt | 31 898 | 28 777 | 39 401 | 41 749 | 39 878 |
| Nationale TARGET-Zahlungen | | | | | |
| Gesamtanzahl | 9 378 793 | 34 804 452 | 9 315 828 | 9 905 824 | 37 811 112 |
| Tagesdurchschnitt | 144 289 | 134 380 | 143 320 | 157 235 | 148 279 |
| Andere Überweisungssysteme | | | | | |
| Euro 1 (EBA) | | | | | |
| Gesamtanzahl | 5 362 563 | 17 646 284 | 6 123 837 | 6 502 684 | 24 691 702 |
| Tagesdurchschnitt | 82 501 | 68 132 | 94 213 | 103 217 | 96 830 |
| Euro Access Frankfurt (EAF) | | | | | |
| Gesamtanzahl | 3 114 109 | 12 096 875 | 3 208 671 | 3 302 144 | 12 987 985 |
| Tagesdurchschnitt | 47 909 | 46 705 | 49 364 | 52 415 | 50 933 |
| Paris Net Settlement (PNS) ¹⁾ | | | | | |
| Gesamtanzahl | 1 259 603 | 5 197 215 | 1 258 003 | 1 758 207 | 5 515 307 |
| Tagesdurchschnitt | 19 379 | 20 066 | 19 354 | 27 908 | 21 629 |
| Servicio Español de Pagos Interbancarios (SEPI) | | | | | |
| Gesamtanzahl | 252 381 | 1 101 742 | 238 434 | 234 306 | 977 520 |
| Tagesdurchschnitt | 3 883 | 4 260 | 3 668 | 3 719 | 3 833 |

1) PNS ersetzt seit dem 19. April 1999 das Système Net Protégé (SNP).

Der „TARGET-Leitfaden für Kreditinstitute“

Am 18. Dezember 2000 veröffentlichte die EZB eine überarbeitete Fassung des „TARGET-Leitfadens für Kreditinstitute“. Diese Veröffentlichung versteht sich als Standardwerk, das über die Funktionsweise des TARGET-Systems informiert und auf die am häufigsten gestellten Fragen zu TARGET eingeht. Der Leitfaden soll es den Kreditinstituten ermöglichen, das TARGET-System so effizient wie möglich zu nutzen. Insbesondere aus diesem Grund wurde die nun vorliegende Fassung dieses Dokuments von einer kleinen Ad-hoc-Arbeitsgruppe, die sich aus von europäischen Bankenverbänden bestellten Vertretern der Banken sowie Vertretern der nationalen Zentralbanken und der EZB zusammensetzte, erarbeitet.

Die überarbeitete Fassung des Leitfadens ist vor allem als „Online-Dokument“ gedacht. Sie wird auf der Internetseite der EZB (unter TARGET – General information) veröffentlicht und enthält Verknüpfungen zu weiteren themenbezogenen Dokumenten, die an anderer Stelle auf der Internetseite der EZB oder auf den Internetseiten der nationalen Zentralbanken oder anderer Organisationen abgerufen werden können.

Über TARGET abgewickelte Zahlungen

Die positive Entwicklung der über TARGET abgewickelten Zahlungen setzte sich im vierten Quartal 2000 fort. Verglichen mit dem dritten Quartal stieg die Stückzahl der insgesamt über TARGET abgewickelten Zahlungen, das heißt der grenzüberschreitenden

Tabelle 2

Über TARGET und andere ausgewählte Interbank-Überweisungssysteme abgewickelte Zahlungsaufträge: Wert der Transaktionen

(Mrd €)

| | 1999 Q4 | 1999 Insgesamt | 2000 Q3 | 2000 Q4 | 2000 Insgesamt |
|---|------------|-------------------|------------|------------|-------------------|
| TARGET | | | | | |
| TARGET-Zahlungen insgesamt | | | | | |
| Gesamtwert | 61 561 | 239 472 | 65 015 | 66 782 | 263 291 |
| Tagesdurchschnitt | 947 | 926 | 1 000 | 1 060 | 1 033 |
| Grenzüberschreitende TARGET-Zahlungen | | | | | |
| Gesamtwert | 25 063 | 93 236 | 27 635 | 27 394 | 110 038 |
| Tagesdurchschnitt | 386 | 360 | 425 | 435 | 432 |
| Nationale TARGET-Zahlungen | | | | | |
| Gesamtwert | 36 498 | 146 236 | 37 380 | 39 388 | 153 253 |
| Tagesdurchschnitt | 562 | 566 | 575 | 625 | 601 |
| Andere Überweisungssysteme | | | | | |
| Euro 1 (EBA) | | | | | |
| Gesamtwert | 11 382 | 44 215 | 12 421 | 12 306 | 49 644 |
| Tagesdurchschnitt | 175 | 171 | 191 | 195 | 195 |
| Euro Access Frankfurt (EAF) | | | | | |
| Gesamtwert | 9 300 | 39 041 | 9 918 | 10 240 | 41 520 |
| Tagesdurchschnitt | 143 | 151 | 152 | 163 | 163 |
| Paris Net Settlement (PNS) ¹⁾ | | | | | |
| Gesamtwert | 6 280 | 24 041 | 5 111 | 5 736 | 21 845 |
| Tagesdurchschnitt | 97 | 93 | 78 | 91 | 86 |
| Servicio Español de Pagos Interbancarios (SEPI) | | | | | |
| Gesamtwert | 171 | 941 | 92 | 84 | 449 |
| Tagesdurchschnitt | 3 | 4 | 1 | 1 | 2 |

1) PNS ersetzt seit dem 19. April 1999 das Système Net Protégé (SNP).

und nationalen Zahlungen, um 9 %, der Wert der Zahlungen um 6 %. Im vierten Quartal belief sich die Gesamtzahl der TARGET-Transaktionen im Tagesdurchschnitt auf 198 985; das entsprach einem Wert von rund 1,06 Billionen €. Die Anzahl der abgewickelten grenzüberschreitenden Zahlungen nahm um 6 % zu (Tagesdurchschnitt: 41 749 Zahlungen), und ihr Wert erhöhte sich um rund 2 % (Tagesdurchschnitt: 435 Mrd €). Im vierten Quartal erreichte das grenzüberschreitende TARGET-Geschäft am 24. November 2000 betrags- und stückzahlmäßig Spitzenwerte: An diesem Tag wurden 52 940 Zahlungen mit einem Gesamtwert von 552 Mrd € abgewickelt. Stückzahlmäßig ist der Anteil der Kundenzahlungen an den tagesdurchschnittlich abgewickelten grenzüberschreitenden TARGET-Zahlungen leicht gestiegen und beträgt nunmehr etwa 37 %, wertmäßig beläuft er sich auf 3,6 %. Im vier-

ten Quartal 2000 betrug der durchschnittliche Wert der Kundenzahlungen 1 Mio €; bei den Interbankzahlungen lag er bei 15,9 Mio €.

Der Aufwärtstrend bei der Nutzung von TARGET ist noch ausgeprägter, wenn man das Jahr 2000 mit dem Vorjahr vergleicht. Im Tagesdurchschnitt erhöhte sich die Anzahl der insgesamt über TARGET abgewickelten Zahlungen im Vorjahrsvergleich um 15,3 % und ihr Wert um 11,7 %. Bei der Nutzung von TARGET für grenzüberschreitende Transaktionen ist sogar ein noch höherer Anstieg zu verzeichnen. Hier stiegen die tagesdurchschnittliche Stückzahl und der tagesdurchschnittliche Wert der Transaktionen um 38,5 % bzw. 20 %.

Weitere Informationen zu TARGET können auf der Internetseite der EZB unter „TARGET“ abgerufen werden (<http://www.ecb.int>).

Publikationen der Europäischen Zentralbank (EZB)

Dieses Verzeichnis soll den Leser über ausgewählte Publikationen der Europäischen Zentralbank informieren. Die Publikationen werden von der Presseabteilung kostenlos an Interessenten abgegeben. Anfragen sind schriftlich an die im Impressum angegebene Postanschrift zu richten.

Eine vollständige Liste der Publikationen des Europäischen Währungsinstituts kann unter der Internetadresse (<http://www.ecb.int>) abgerufen werden.

Jahresbericht

„Jahresbericht 1998“, April 1999.

„Jahresbericht 1999“, April 2000.

Konvergenzbericht

„Konvergenzbericht 2000“, Mai 2000.

Monatsbericht

Ab Januar 1999 veröffentlichte Artikel:

„Das Euro-Währungsgebiet zu Beginn der dritten Stufe“, Januar 1999.

„Die stabilitätsorientierte geldpolitische Strategie des Eurosystems“, Januar 1999.

„Monetäre Aggregate im Euro-Währungsgebiet und ihre Rolle in der geldpolitischen Strategie des Eurosystems“, Februar 1999.

„Die Rolle kurzfristiger Konjunkturindikatoren bei der Analyse der Preisentwicklung im Euro-Währungsgebiet“, April 1999.

„Der Bankensektor im Euroraum: strukturelle Merkmale und Entwicklungen“, April 1999.

„Der Handlungsrahmen des Eurosystems: Beschreibung und erste Beurteilung“, Mai 1999.

„Die Umsetzung des Stabilitäts- und Wachstumspakts“, Mai 1999.

„Längerfristige Entwicklungen und konjunkturelle Schwankungen der wichtigen volkswirtschaftlichen Indikatoren der Länder des Euro-Währungsgebiets“, Juli 1999.

„Der institutionelle Rahmen des Europäischen Systems der Zentralbanken“, Juli 1999.

„Die internationale Rolle des Euro“, August 1999.

„Die Bilanzen der Monetären Finanzinstitute des Euro-Währungsgebiets zu Beginn des Jahres 1999“, August 1999.

„Inflationsunterschiede in einer Währungsunion“, Oktober 1999.

„Die Jahr-2000-Vorbereitungen des ESZB“, Oktober 1999.

„Auf Preisstabilität ausgerichtete Politik und die Entwicklung der langfristigen Realzinsen in den neunziger Jahren“, November 1999.

„TARGET und der Euro-Zahlungsverkehr“, November 1999.

„Die Rechtsinstrumente der Europäischen Zentralbank“, November 1999.

„Das Euro-Währungsgebiet ein Jahr nach Einführung des Euro: Wesentliche Merkmale und Veränderungen in der Finanzstruktur“, Januar 2000.

„Währungsreserven und Devisengeschäfte des Eurosystems“, Januar 2000.

„Das Eurosystem und die EU-Erweiterung“, Februar 2000.

„Konsolidierung im Bereich der Wertpapierabwicklung“, Februar 2000.

„Der nominale und reale effektive Wechselkurs des Euro“, April 2000.

„WWU und Bankenaufsicht“, April 2000.

„Der Informationsgehalt von Zinssätzen und ihren Derivaten für die Geld- und Währungspolitik“, Mai 2000.

„Entwicklung und Struktur der Arbeitsmärkte im Euro-Währungsgebiet“, Mai 2000.

„Die Umstellung auf Zinstender bei den Hauptrefinanzierungsgeschäften“, Juli 2000.

„Geldpolitische Transmission im Euro-Währungsgebiet“, Juli 2000.

„Die Finanzpolitik im Euro-Währungsgebiet unter den Bedingungen einer alternden Bevölkerung“, Juli 2000.

„Preis- und Kostenindikatoren für das Euro-Währungsgebiet: ein Überblick“, August 2000.

„Der Außenhandel des Euro-Währungsgebiets: Strukturen und Tendenzen“, August 2000.

„Potenzialwachstum und Produktionslücke: Begriffsabgrenzung, Anwendungsbereiche und Schätzergebnisse“, Oktober 2000.

„Die Beziehungen der EZB zu den Organen und Einrichtungen der Europäischen Union“, Oktober 2000.

„Die zwei Säulen der geldpolitischen Strategie der EZB“, November 2000.

„Fragen rund um den Einsatz von elektronischem Geld“, November 2000.

„Das Euro-Währungsgebiet nach dem Beitritt Griechenlands“, Januar 2001.

„Geldpolitik bei Unsicherheit“, Januar 2001.

„Die Beziehungen der EZB zu internationalen Organisationen und Foren“, Januar 2001.

„Charakteristika der Unternehmensfinanzierung im Euro-Währungsgebiet“, Februar 2001.

„Auf dem Weg zu einem einheitlichen Leistungsniveau für Massenzahlungen im Euro-Währungsgebiet“, Februar 2001.

„Die externe Kommunikation der Europäischen Zentralbank“, Februar 2001.

Occasional Papers

I. „The impact of the euro on money and bond markets“ von Javier Santillán, Marc Bayle und Christian Thygesen, Juli 2000.

Diskussionspapiere

I. „A global hazard index for the world foreign exchange markets“ von V. Brousseau und F. Scacciavillani, Mai 1999.

2. „What does the single monetary policy do? A SVAR benchmark for the European Central Bank“ von C. Monticelli und O. Tristani, Mai 1999.
3. „Fiscal policy effectiveness and neutrality results in a non-Ricardian world“ von C. Detken, Mai 1999.
4. „From the ERM to the euro: new evidence on economic and policy convergence among EU countries“ von I. Angeloni und L. Dedola, Mai 1999.
5. „Core inflation: a review of some conceptual issues“ von M. Wynne, Mai 1999.
6. „The demand for M3 in the euro area“ von G. Coenen und J.-L. Vega, September 1999.
7. „A cross-country comparison of market structures in European banking“ von O. De Bandt und E. P. Davis, September 1999.
8. „Inflation zone targeting“ von A. Orphanides und V. Wieland, Oktober 1999.
9. „Asymptotic confidence bands for the estimated autocovariance and autocorrelation functions of vector autoregressive models“ von G. Coenen, Januar 2000.
10. „On the effectiveness of sterilized foreign exchange intervention“ von R. Fatum, Februar 2000.
11. „Is the yield curve a useful information variable for the Eurosystem?“ von J. M. Berk und P. van Bergeijk, Februar 2000.
12. „Indicator variables for optimal policy“ von L. E. O. Svensson und M. Woodford, Februar 2000.
13. „Monetary policy with uncertain parameters“ von U. Söderström, Februar 2000.
14. „Assessing nominal income rules for monetary policy with model and data uncertainty“ von G. D. Rudebusch, Februar 2000.
15. „The quest for prosperity without inflation“ von A. Orphanides, März 2000.
16. „Estimating the implied distribution of the future short-term interest rate using the Longstaff-Schwartz model“ von P. Hördahl, März 2000.
17. „Alternative measures of the NAIRU in the euro area: estimates and assessment“ von S. Fabiani und R. Mestre, März 2000.
18. „House prices and the macroeconomy in Europe: results from a structural VAR analysis“ von M. Iacoviello, April 2000.
19. „The euro and international capital markets“ von C. Detken und P. Hartmann, April 2000.
20. „Convergence of fiscal policies in the euro area“ von O. De Bandt und F. P. Mongelli, Mai 2000.
21. „Firm size and monetary policy transmission: evidence from German business survey data“ von M. Ehrmann, Mai 2000.
22. „Regulating access to international large-value payment systems“ von C. Holthausen und T. Rønde, Juni 2000.
23. „Escaping Nash inflation“ von In-Koo Cho und T. J. Sargent, Juni 2000.
24. „What horizon for price stability“ von F. Smets, Juli 2000.
25. „Caution and conservatism in the making of monetary policy“ von P. Schellekens, Juli 2000.

26. „Which kind of transparency? On the need for clarity in monetary policy-making“
von B. Winkler, August 2000.
27. „This is what the US leading indicators lead“ von M. Camacho und G. Perez-Quiros,
August 2000.
28. „Learning, uncertainty and central bank activism in an economy with strategic
interactions“ von M. Ellison und N. Valla, August 2000.
29. „The sources of unemployment fluctuations: an empirical application to the Italian case“
von S. Fabiani, A. Locarno, G. Oneto und P. Sestito, September 2000.
30. „A small estimated euro area model with rational expectations and nominal rigidities“
von G. Coenen und V. Wieland, September 2000.
31. „The disappearing tax base: Is foreign direct investment eroding corporate income taxes?“
von R. Gropp und K. Kostial, September 2000.
32. „Can indeterminacy explain the short-run non-neutrality of money?“ von F. de Fiore,
September 2000.
33. „The information content of M3 for future inflation in the euro area“ von C. Trecroci und
J. L. Vega, Oktober 2000.
34. „Capital market development, corporate governance and the credibility of exchange rate
pegs“ von O. Castrén und T. Takalo, Oktober 2000.
35. „Systemic Risk: A survey“ von O. De Bandt und P. Hartmann, November 2000.
36. „Measuring core inflation in the euro area“ von C. Morana, November 2000.
37. „Business fixed investment: evidence of a financial accelerator in Europe“ von
P. Vermeulen, November 2000.
38. „The optimal inflation tax when taxes are costly to collect“ von F. De Fiore,
November 2000.
39. „A money demand system for euro area M3“ von C. Brand und N. Cassola,
November 2000.
40. „Financial structure and the interest rate channel of ECB monetary policy“ von B. Mojon,
November 2000.
41. „Why adopt transparency? The publication of central bank forecasts“ von P. M. Geraats,
Januar 2001.
42. „An area-wide model (AWM) for the euro area“ von G. Fagan, J. Henry und R. Mestre,
Januar 2001.
43. „Sources of economic renewal: from the traditional firm to the knowledge firm“,
von D. Rodrigues Palenzuela, Februar 2001.
44. „The supply and demand for Eurosystem deposits – The first 18 months“, von U. Bindseil
und F. Seitz, Februar 2001.
45. „Testing the rank of the Hankel Matrix: A statistical approach“, von G. Camba-Mendez
und C. Kapetanios, März 2001.

Sonstige Publikationen

„The TARGET service level“, Juli 1998.

„Report on electronic money“, August 1998.

„Assessment of EU securities settlement systems against the standards for their use in ESCB credit operations“, September 1998.

„Money and banking statistics compilation guide“, September 1998.

„Die einheitliche Geldpolitik in Stufe 3 – Allgemeine Regelungen für die geldpolitischen Instrumente und Verfahren des ESZB“, September 1998.

„Third progress report on the TARGET project“, November 1998.

„Correspondent central banking model (CCBM)“, Dezember 1998.

„Payment systems in the European Union: Addendum incorporating 1997 figures“, Januar 1999.

„Possible effects of EMU on the EU banking systems in the medium to long term“, Februar 1999.

„Euro area monetary aggregates: conceptual reconciliation exercise“, Juli 1999.

„The effects of technology on the EU banking systems“, Juli 1999.

„Payment systems in countries that have applied for membership of the European Union“, August 1999.

„Improving cross-border retail payment services: the Eurosystem's view“, September 1999.

„Compendium: Sammlung von Rechtsinstrumenten, Juni 1998 – Mai 1999“, Oktober 1999.

„European Union balance of payments/international investment position statistical methods“, November 1999.

„Money and Banking Statistics Compilation Guide, Addendum I: Money market paper“, November 1999.

„Money and Banking Statistics Sector Manual“, zweite Auflage, November 1999.

„Report on the legal protection of banknotes in the European Union Member States“, November 1999.

„Correspondent central banking model (CCBM)“, November 1999.

„Cross-border payments in TARGET: A users' survey“, November 1999.

„Money and Banking Statistics: Series keys for the exchange of balance sheet items time series“, November 1999.

„Money and Banking Statistics: Handbook for the compilation of flow statistics“, Dezember 1999.

„Payment systems in the European Union: Addendum incorporating 1998 figures“, Februar 2000.

„Interlinking: Data dictionary“, Version 2.02, März 2000.

„Asset prices and banking stability“, April 2000.

„EU banks' income structure“, April 2000.

„Statistical information collected and compiled by the ESCB“, Mai 2000.

„Correspondent central banking model (CCBM)“, Juli 2000.

„Statistical requirements of the European Central Bank in the field of general economic statistics“, August 2000.

„Seasonal adjustment of monetary aggregates and HICP for the euro area“, August 2000.

„Improving cross-border retail payment services“, September 2000.

„Statistical treatment of the Eurosystem’s international reserves“, Oktober 2000.

„European Union balance of payments/international investment position statistical methods“, November 2000.

„Information guide for credit institutions using TARGET“, November 2000.

„The single monetary policy in Stage Three: General documentation on Eurosystem monetary policy instruments and procedures“, November 2000.

„EU banks’ margins and credit standards“, Dezember 2000.

„Mergers and acquisitions involving the EU banking industry: facts and implications“, Dezember 2000.

„Cross-border use of collateral: A users’ survey“, Februar 2001.

Informationsbroschüren

„TARGET“ („TARGET (Trans-Europäisches Echtzeit-Bruttozahlungssystem für den Euro)“), Juli 1998.

„TARGET: facts, figures, future“, September 1999.

„The European Central Bank“, Juni 2000.

„The ECB payment mechanism“, August 2000.

„The euro banknotes and coins“, August 2000.

„The euro: integrating financial services“, August 2000.

„TARGET“, August 2000.