



# **Statistik des Euro-Währungsgebiets**



# Inhalt

## Statistiken

|      |  |     |
|------|--|-----|
| 1    | Monetäre Statistik   |     |
| 1.1  | Konsolidierter Ausweis des Eurosystems   | 4*  |
| 1.2  | EZB-Zinssätze  | 6*  |
| 1.3  | Geldpolitische Geschäfte des Eurosystems (Tenderverfahren)   | 6*  |
| 1.4  | Mindestreservestatistik  | 8*  |
| 1.5  | Liquiditätsposition des Bankensystems  | 9*  |
| 2    | Monetäre Entwicklungen im Euro-Währungsgebiet  |     |
| 2.1  | Aggregierte Bilanz des Eurosystems   | 10* |
| 2.2  | Aggregierte Bilanz der MFIs im Euro-Währungsgebiet (ohne Eurosystem)   | 11* |
| 2.3  | Konsolidierte Bilanz der MFIs im Euro-Währungsgebiet (einschließlich Eurosystem)                                 | 12* |
| 2.4  | Geldmengenaggregate  | 14* |
| 2.5  | Kredite der MFIs nach Schuldnergruppen, Arten und Ursprungslaufzeiten  | 17* |
| 2.6  | Einlagen bei MFIs nach Gläubigergruppen und Arten  | 18* |
| 2.7  | Wichtige Forderungen und Verbindlichkeiten der MFIs gegenüber Ansässigen außerhalb des Euro-Währungsgebiets      | 19* |
| 2.8  | Ausgewählte Passiva und Aktiva der MFIs im Euro-Währungsgebiet nach Währungen                                    | 20* |
| 3    | Finanzmärkte und Zinsen im Euro-Währungsgebiet   |     |
| 3.1  | Geldmarktsätze   | 22* |
| 3.2  | Renditen von Staatsanleihen  | 23* |
| 3.3  | Börsenindizes  | 24* |
| 3.4  | Zinssätze im Kundengeschäft der Banken   | 25* |
| 3.5  | Absatz von Wertpapieren ohne Aktien nach Ursprungslaufzeiten, Sitz des Emittenten und Währungen                  | 26* |
| 3.6  | Auf Euro lautende Wertpapiere ohne Aktien nach Ursprungslaufzeiten, Sitz des Emittenten und Emittentengruppen    | 28* |
| 4    | HVPI und andere Preismessziffern im Euro-Währungsgebiet  |     |
| 4.1  | Harmonisierter Verbraucherpreisindex   | 34* |
| 4.2  | Weitere ausgewählte Preisindikatoren   | 35* |
| 5    | Realwirtschaftliche Indikatoren im Euro-Währungsgebiet   |     |
| 5.1  | Volkswirtschaftliche Gesamtrechnungen  | 36* |
| 5.2  | Weitere ausgewählte realwirtschaftliche Indikatoren  | 38* |
| 5.3  | Branchen- und Verbraucherumfragen  | 39* |
| 5.4  | Arbeitsmarktindikatoren  | 40* |
| 6    | Ersparnis, Investitionen und Finanzierung im Euro-Währungsgebiet   | 41* |
| 7    | Finanzlage der öffentlichen Haushalte (Staat) im Euro-Währungsgebiet und in den Ländern des Euro-Währungsgebiets | 42* |
| 8    | Zahlungsbilanz und Auslandsvermögensstatus des Euro-Währungsgebiets (einschließlich Reserveposition)             |     |
| 8.1  | Zahlungsbilanz – Gesamtübersicht   | 44* |
| 8.2  | Zahlungsbilanz – Leistungsbilanz und Vermögensübertragungen  | 45* |
| 8.3  | Zahlungsbilanz – Erwerbs- und Vermögenseinkommen   | 46* |
| 8.4  | Zahlungsbilanz – Direktinvestitionen und Wertpapieranlagen   | 47* |
| 8.5  | Zahlungsbilanz – Übriger Kapitalverkehr und Währungsreserven   | 48* |
| 8.6  | Auslandsvermögensstatus und Währungsreserven   | 50* |
| 9    | Außenhandel des Euro-Währungsgebiets   | 52* |
| 10   | Wechselkurse   | 56* |
| 11   | Wirtschaftliche und finanzielle Entwicklungen in den anderen EU-Mitgliedstaaten                                  | 58* |
| 12   | Wirtschaftliche und finanzielle Entwicklungen in ausgewählten Drittstaaten                                       |     |
| 12.1 | Wirtschaftliche und finanzielle Entwicklungen  | 59* |
| 12.2 | Ersparnis, Investitionen und Finanzierung  | 60* |
|      | <b>Technischer Hinweis</b>   | 61* |
|      | <b>Allgemeines</b>   | 63* |

# I Monetäre Statistik

**Tabelle 1.1**

## Konsolidierter Ausweis des Eurosystems

(Mio €)

### 1. Aktiva

|               | Gold und        | Forderungen in  | Forderungen in   | Forderungen in   | Forderungen in  | Hauptrefinanzie- | Längerfristige                 | Feinsteuers-   |
|---------------|-----------------|---|--|--|---|------------------|--------------------------------|--|
|               | Goldforderungen | Fremdwahrung<br>an Ansassige<br>außerhalb des<br>Euro-Wahrungs-<br>gebiets | Fremdwahrung<br>an Ansassige im<br>Euro-Wahrungs-<br>gebiet | Euro an<br>Ansassige<br>außerhalb des<br>Euro-Wahrungs-<br>gebiets | Euro an den<br>Finanzsektor im<br>Euro-Wahrungs-<br>gebiet | rungsgeschafte  | Refinanzierungs-<br>geschafte | operationen in<br>Form von<br>befristeten<br>Transaktionen |
|               | 1               | 2   | 3  | 4  | 5   | 6                | 7                              | 8  |
| 2000 4. Febr. | 116 248         | 257 465   | 15 278   | 4 505  | 202 290   | 131 113          | 69 996                         | 0  |
| 11.           | 116 071         | 257 133   | 15 969   | 4 602  | 199 257   | 128 096          | 69 996                         | 0  |
| 18.           | 116 000         | 256 516   | 15 419   | 4 801  | 196 077   | 125 052          | 69 996                         | 0  |
| 25.           | 115 946         | 255 627   | 15 454   | 4 716  | 193 309   | 121 956          | 69 996                         | 0  |
| 3. Marz      | 115 945         | 254 584   | 16 076   | 4 658  | 218 321   | 152 003          | 64 998                         | 0  |
| 10.           | 115 945         | 254 985   | 15 547   | 4 466  | 201 929   | 136 101          | 64 998                         | 0  |
| 17.           | 115 945         | 256 714   | 15 276   | 4 632  | 197 820   | 132 022          | 64 996                         | 0  |
| 24.           | 115 945         | 255 508   | 15 455   | 4 149  | 202 874   | 137 008          | 64 996                         | 0  |
| 31.           | 115 676         | 267 136   | 16 938   | 4 131  | 201 733   | 140 871          | 60 000                         | 0  |
| 7. April      | 115 677         | 267 192   | 16 746   | 4 616  | 197 546   | 136 770          | 60 000                         | 0  |
| 14.           | 115 677         | 267 972   | 16 706   | 4 564  | 190 999   | 129 864          | 60 000                         | 0  |
| 21.           | 115 677         | 267 366   | 17 335   | 4 829  | 201 782   | 140 115          | 60 000                         | 0  |
| 28.           | 115 677         | 267 406   | 17 349   | 4 833  | 209 911   | 147 156          | 59 999                         | 0  |
| 5. Mai        | 115 677         | 266 475   | 17 500   | 4 834  | 214 169   | 152 812          | 59 999                         | 0  |
| 12.           | 115 677         | 264 161   | 18 202   | 4 680  | 196 865   | 135 608          | 59 999                         | 0  |
| 19.           | 115 677         | 270 555   | 17 825   | 4 988  | 198 601   | 137 533          | 59 999                         | 0  |
| 26.           | 115 677         | 267 485   | 17 556   | 4 988  | 205 413   | 144 080          | 59 995                         | 0  |
| 2. Juni       | 115 677         | 265 353   | 19 344   | 4 850  | 201 957   | 140 340          | 59 905                         | 0  |
| 9.            | 115 677         | 264 791   | 18 333   | 4 722  | 198 214   | 136 728          | 59 905                         | 0  |
| 16.           | 115 677         | 264 177   | 18 138   | 4 717  | 204 375   | 142 783          | 59 905                         | 0  |
| 23.           | 115 677         | 263 531   | 18 262   | 4 529  | 206 453   | 142 020          | 59 905                         | 0  |
| 30.           | 121 188         | 263 926   | 18 325   | 4 130  | 234 528   | 172 961          | 59 907                         | 0  |

### 2. Passiva

|               | Banknoten- | Verbindlich-  | Einlagen auf | Einlagefazilitat | Termineinlagen | Feinsteuers- | Verbindlich- | Verbindlich- |
|---------------|------------|---|--------------|-------------------|----------------|--------------|--------------|--------------|
|               | umlauf     | keiten in Euro<br>gegenüber dem<br>Finanzsektor im<br>Euro-Wahrungs-<br>gebiet |              |                   |                |              |              |              |
|               | 1          | 2   | 3            | 4                 | 5              | 6            | 7            | 8            |
| 2000 4. Febr. | 349 983    | 108 021   | 107 970      | 32                | 0              | 0            | 19           | 7 876        |
| 11.           | 348 690    | 107 672   | 107 624      | 29                | 0              | 0            | 19           | 7 876        |
| 18.           | 346 113    | 109 479   | 109 386      | 68                | 0              | 0            | 25           | 7 876        |
| 25.           | 345 046    | 95 549  | 95 429       | 97                | 0              | 0            | 23           | 7 876        |
| 3. Marz      | 349 733    | 122 882   | 122 828      | 39                | 0              | 0            | 15           | 7 876        |
| 10.           | 349 984    | 105 429   | 105 367      | 46                | 0              | 0            | 16           | 7 876        |
| 17.           | 347 725    | 106 159   | 105 799      | 343               | 0              | 0            | 17           | 7 876        |
| 24.           | 345 861    | 103 195   | 102 997      | 182               | 0              | 0            | 16           | 7 876        |
| 31.           | 347 917    | 111 151   | 110 076      | 1 075             | 0              | 0            | 0            | 6 265        |
| 7. April      | 351 026    | 112 258   | 112 229      | 29                | 0              | 0            | 0            | 6 265        |
| 14.           | 351 012    | 101 179   | 101 157      | 22                | 0              | 0            | 0            | 6 265        |
| 21.           | 355 714    | 113 857   | 109 440      | 4 416             | 0              | 0            | 1            | 6 265        |
| 28.           | 354 266    | 111 871   | 101 478      | 10 371            | 0              | 0            | 22           | 6 265        |
| 5. Mai        | 355 893    | 122 195   | 122 129      | 41                | 0              | 0            | 25           | 6 265        |
| 12.           | 354 655    | 104 640   | 104 335      | 291               | 0              | 0            | 14           | 6 265        |
| 19.           | 352 117    | 118 570   | 118 401      | 150               | 0              | 0            | 19           | 6 265        |
| 26.           | 350 858    | 115 949   | 115 908      | 26                | 0              | 0            | 15           | 6 265        |
| 2. Juni       | 355 498    | 114 669   | 114 637      | 25                | 0              | 0            | 7            | 6 265        |
| 9.            | 357 130    | 109 696   | 109 665      | 25                | 0              | 0            | 6            | 6 265        |
| 16.           | 354 702    | 116 117   | 116 072      | 33                | 0              | 0            | 12           | 6 265        |
| 23.           | 353 587    | 109 841   | 108 429      | 1 400             | 0              | 0            | 12           | 6 265        |
| 30.           | 355 726    | 120 417   | 120 316      | 91                | 0              | 0            | 10           | 6 265        |

Quelle: EZB.

|  |                                 |                                 |                      |   |  |                 | Insgesamt |               |
|--|---------------------------------|---------------------------------|----------------------|---|--|-----------------|-----------|---------------|
| Strukturelle Operationen in Form von befristeten Transaktionen | Spitzenrefinanzierungsfazilität | Forderungen aus Margenausgleich | Sonstige Forderungen | Wertpapiere in Euro von Ansässigen im Euro-Währungsgebiet | Forderungen in Euro an öffentliche Haushalte | Sonstige Aktiva |           |               |
| 9  | 10                              | 11                              | 12                   | 13  | 14   | 15              | 16        |               |
| 0  | 18                              | 110                             | 1 053                | 24 363  | 59 255                                       | 83 072          | 762 476   | 2000 4. Febr. |
| 0  | 135                             | 76                              | 954                  | 24 205  | 59 255                                       | 82 933          | 759 425   | 11.           |
| 0  | 48                              | 30                              | 951                  | 24 071  | 59 255                                       | 83 715          | 755 854   | 18.           |
| 0  | 21                              | 84                              | 1 252                | 24 576  | 59 255                                       | 83 324          | 752 207   | 25.           |
| 0  | 402                             | 96                              | 822                  | 24 850  | 59 021                                       | 84 194          | 777 649   | 3. März       |
| 0  | 67                              | 97                              | 666                  | 24 916  | 59 021                                       | 83 180          | 759 989   | 10.           |
| 0  | 30                              | 92                              | 680                  | 24 695  | 59 021                                       | 83 085          | 757 188   | 17.           |
| 0  | 24                              | 114                             | 732                  | 25 208  | 59 021                                       | 83 018          | 761 178   | 24.           |
| 0  | 62                              | 69                              | 731                  | 25 309  | 59 021                                       | 84 477          | 774 421   | 31.           |
| 0  | 132                             | 67                              | 577                  | 24 954  | 59 021                                       | 84 676          | 770 428   | 7. April      |
| 0  | 289                             | 76                              | 770                  | 25 034  | 59 021                                       | 85 629          | 765 602   | 14.           |
| 0  | 430                             | 60                              | 1 177                | 24 944  | 59 021                                       | 86 251          | 777 205   | 21.           |
| 0  | 1 573                           | 29                              | 1 154                | 24 937  | 59 021                                       | 83 828          | 782 962   | 28.           |
| 0  | 144                             | 32                              | 1 182                | 25 347  | 59 032                                       | 83 446          | 786 480   | 5. Mai        |
| 0  | 92                              | 35                              | 1 131                | 25 225  | 59 032                                       | 84 232          | 768 074   | 12.           |
| 0  | 135                             | 30                              | 904                  | 25 103  | 59 026                                       | 84 128          | 775 903   | 19.           |
| 0  | 193                             | 41                              | 1 104                | 25 191  | 59 026                                       | 83 886          | 779 222   | 26.           |
| 0  | 330                             | 81                              | 1 301                | 25 030  | 59 026                                       | 83 657          | 774 894   | 2. Juni       |
| 0  | 163                             | 56                              | 1 362                | 25 163  | 59 026                                       | 84 056          | 769 982   | 9.            |
| 0  | 80                              | 49                              | 1 558                | 24 852  | 58 986                                       | 83 897          | 774 819   | 16.           |
| 0  | 3 050                           | 53                              | 1 425                | 25 171  | 58 986                                       | 84 159          | 776 768   | 23.           |
| 0  | 145                             | 89                              | 1 426                | 25 086  | 58 986                                       | 86 299          | 812 468   | 30.           |

|   |   |   |   |  |                  |                                   |                       | Insgesamt |               |
|---|---|---|---|--|------------------|-----------------------------------|-----------------------|-----------|---------------|
| Verbindlichkeiten in Euro gegenüber sonstigen Ansässigen im Euro-Währungsgebiet | Verbindlichkeiten in Euro gegenüber Ansässigen außerhalb des Euro-Währungsgebiets | Verbindlichkeiten in Fremdwährung gegenüber Ansässigen im Euro-Währungsgebiet | Verbindlichkeiten in Fremdwährung gegenüber Ansässigen außerhalb des Euro-Währungsgebiets | Ausgleichsposten für vom IWF zugeteilte Sonderziehungsrechte | Sonstige Passiva | Ausgleichsposten aus Neubewertung | Kapital und Rücklagen |           |               |
| 9   | 10  | 11  | 12  | 13   | 14               | 15                                | 16                    | 17        |               |
| 50 717  | 7 030   | 999   | 14 477  | 6 531  | 55 919           | 107 483                           | 53 440                | 762 476   | 2000 4. Febr. |
| 50 813  | 6 912   | 1 046   | 13 138  | 6 531  | 55 150           | 107 379                           | 54 218                | 759 425   | 11.           |
| 48 627  | 7 062   | 823   | 11 923  | 6 531  | 55 822           | 107 379                           | 54 219                | 755 854   | 18.           |
| 60 837  | 7 792   | 770   | 10 520  | 6 531  | 55 663           | 107 379                           | 54 244                | 752 207   | 25.           |
| 55 238  | 6 998   | 807   | 10 082  | 6 531  | 55 879           | 107 379                           | 54 244                | 777 649   | 3. März       |
| 54 599  | 7 076   | 805   | 9 877   | 6 531  | 56 159           | 107 379                           | 54 274                | 759 989   | 10.           |
| 51 599  | 6 899   | 882   | 11 340  | 6 531  | 56 554           | 107 357                           | 54 266                | 757 188   | 17.           |
| 61 001  | 7 135   | 884   | 9 624   | 6 532  | 57 476           | 107 357                           | 54 237                | 761 178   | 24.           |
| 52 334  | 7 001   | 933   | 9 924   | 6 762  | 59 864           | 118 011                           | 54 259                | 774 421   | 31.           |
| 46 811  | 7 545   | 900   | 11 285  | 6 762  | 54 965           | 118 008                           | 54 603                | 770 428   | 7. April      |
| 51 133  | 7 086   | 884   | 13 039  | 6 763  | 55 630           | 118 007                           | 54 604                | 765 602   | 14.           |
| 45 684  | 7 323   | 958   | 13 035  | 6 763  | 54 995           | 118 007                           | 54 604                | 777 205   | 21.           |
| 53 831  | 7 694   | 816   | 13 523  | 6 763  | 55 321           | 118 007                           | 54 605                | 782 962   | 28.           |
| 45 523  | 7 357   | 805   | 13 271  | 6 763  | 55 739           | 118 007                           | 54 662                | 786 480   | 5. Mai        |
| 46 144  | 7 120   | 915   | 12 361  | 6 763  | 56 541           | 118 007                           | 54 663                | 768 074   | 12.           |
| 37 673  | 7 158   | 921   | 17 910  | 6 763  | 55 540           | 118 007                           | 54 979                | 775 903   | 19.           |
| 47 699  | 7 269   | 840   | 14 723  | 6 763  | 55 869           | 118 007                           | 54 980                | 779 222   | 26.           |
| 40 153  | 7 242   | 842   | 14 362  | 6 763  | 56 112           | 118 007                           | 54 981                | 774 894   | 2. Juni       |
| 39 480  | 7 842   | 817   | 13 204  | 6 763  | 55 664           | 118 007                           | 55 114                | 769 982   | 9.            |
| 41 339  | 7 081   | 815   | 12 578  | 6 763  | 56 037           | 118 007                           | 55 115                | 774 819   | 16.           |
| 50 836  | 7 131   | 819   | 12 281  | 6 763  | 56 123           | 118 007                           | 55 115                | 776 768   | 23.           |
| 65 224  | 7 305   | 814   | 13 272  | 6 691  | 60 749           | 120 893                           | 55 112                | 812 468   | 30.           |

**Tabelle 1.2**
**EZB-Zinssätze**
*(Zinssätze in % p. a.; Veränderungen in Prozentpunkten)*

| Mit Wirkung vom <sup>1)</sup> |                   | Einlagefazilität |                     | Hauptrefinanzierungsgeschäfte |             |             | Spitzenrefinanzierungsfazilität |             |
|-------------------------------|-------------------|------------------|---------------------|-------------------------------|-------------|-------------|---------------------------------|-------------|
|                               |                   |                  |                     | Mengentender                  | Zinstender  | Veränderung | Stand                           | Veränderung |
|                               |                   | Festsatz         | Mindestbietungssatz | Stand                         | Veränderung |             |                                 |             |
|                               |                   | Stand            | Veränderung         | Stand                         | Stand       | Veränderung | Stand                           | Veränderung |
|                               |                   | 1                | 2                   | 3                             | 4           | 5           | 6                               | 7           |
| 1999                          | 1. Jan.           | 2,00             | -                   | 3,00                          | -           | -           | 4,50                            | -           |
|                               | 4. <sup>2)</sup>  | 2,75             | 0,75                | 3,00                          | -           | ...         | 3,25                            | -1,25       |
|                               | 22.               | 2,00             | -0,75               | 3,00                          | -           | ...         | 4,50                            | 1,25        |
|                               | 9. April          | 1,50             | -0,50               | 2,50                          | -           | -0,50       | 3,50                            | -1,00       |
|                               | 5. Nov.           | 2,00             | 0,50                | 3,00                          | -           | 0,50        | 4,00                            | 0,50        |
| 2000                          | 4. Febr.          | 2,25             | 0,25                | 3,25                          | -           | 0,25        | 4,25                            | 0,25        |
|                               | 17. März          | 2,50             | 0,25                | 3,50                          | -           | 0,25        | 4,50                            | 0,25        |
|                               | 28. April         | 2,75             | 0,25                | 3,75                          | -           | 0,25        | 4,75                            | 0,25        |
|                               | 9. Juni           | 3,25             | 0,50                | 4,25                          | -           | 0,50        | 5,25                            | 0,50        |
|                               | 28. <sup>3)</sup> | 3,25             | ...                 | -                             | 4,25        | ...         | 5,25                            | ...         |

*Quelle: EZB.*

- 1) Das Datum bezieht sich auf die Einlagefazilität und die Spitzenrefinanzierungsfazilität. Änderungen des Zinssatzes für Hauptrefinanzierungsgeschäfte sind, soweit nicht anders angegeben, ab dem ersten auf das angegebene Datum folgenden Geschäft wirksam.
- 2) Am 22. Dezember 1998 kündigte die EZB an, dass zwischen dem 4. und dem 21. Januar 1999 ausnahmsweise ein enger Korridor von 50 Basispunkten zwischen den Zinssätzen für die Spitzenrefinanzierungsfazilität und die Einlagefazilität angewandt wird. Damit sollte den Marktteilnehmern der Übergang zu dem neuen System erleichtert werden.
- 3) Am 8. Juni 2000 kündigte die EZB an, dass die Hauptrefinanzierungsgeschäfte des Eurosystems beginnend mit dem am 28. Juni 2000 abzuwickelnden Geschäft als Zinstender durchgeführt würden. Der Mindestbietungssatz bezieht sich auf den Mindestzinssatz, zu dem die Geschäftspartner ihre Gebote abgeben können.

**Tabelle 1.3**
**Geldpolitische Geschäfte des Eurosystems (Tenderverfahren) <sup>1)</sup>**
*(Mio €; Zinssätze in % p. a.)*
**1. Hauptrefinanzierungsgeschäfte**

| Gutschriftstag | Gebote<br>(Betrag) | Zuteilung<br>(Betrag) | Mengentender | Zinstender          |                           |                               | Laufzeit<br>(Tage) |    |
|----------------|--------------------|-----------------------|--------------|---------------------|---------------------------|-------------------------------|--------------------|----|
|                |                    |                       | Festsatz     | Mindestbietungssatz | Marginaler Zuteilungssatz | Gewichteter Durchschnittssatz |                    |    |
|                | 1                  | 2                     | 3            | 4                   | 5                         | 6                             | 7                  |    |
| 2000           | 12. Jan.           | 914 566               | 35 000       | 3,00                | -                         | -                             | -                  | 14 |
|                | 19.                | 1 145 548             | 77 000       | 3,00                | -                         | -                             | -                  | 14 |
|                | 26.                | 1 520 993             | 69 000       | 3,00                | -                         | -                             | -                  | 14 |
|                | 2. Febr.           | 3 012 630             | 62 000       | 3,00                | -                         | -                             | -                  | 14 |
|                | 9.                 | 1 036 648             | 66 000       | 3,25                | -                         | -                             | -                  | 14 |
|                | 16.                | 1 022 832             | 59 000       | 3,25                | -                         | -                             | -                  | 14 |
|                | 23.                | 2 126 309             | 63 000       | 3,25                | -                         | -                             | -                  | 14 |
|                | 1. März            | 2 901 133             | 89 000       | 3,25                | -                         | -                             | -                  | 14 |
|                | 8.                 | 1 627 522             | 47 000       | 3,25                | -                         | -                             | -                  | 14 |
|                | 15.                | 4 165 993             | 85 000       | 3,25                | -                         | -                             | -                  | 14 |
|                | 22.                | 1 661 995             | 52 000       | 3,50                | -                         | -                             | -                  | 14 |
|                | 29.                | 3 022 435             | 89 000       | 3,50                | -                         | -                             | -                  | 14 |
|                | 5. April           | 2 869 408             | 48 000       | 3,50                | -                         | -                             | -                  | 14 |
|                | 12.                | 4 290 278             | 82 000       | 3,50                | -                         | -                             | -                  | 15 |
|                | 19.                | 4 277 306             | 58 000       | 3,50                | -                         | -                             | -                  | 15 |
|                | 27.                | 5 492 939             | 89 000       | 3,50                | -                         | -                             | -                  | 13 |
|                | 4. Mai             | 4 624 944             | 64 000       | 3,75                | -                         | -                             | -                  | 13 |
|                | 10.                | 6 352 776             | 72 000       | 3,75                | -                         | -                             | -                  | 14 |
|                | 17.                | 6 574 441             | 66 000       | 3,75                | -                         | -                             | -                  | 14 |
|                | 24.                | 7 057 234             | 78 000       | 3,75                | -                         | -                             | -                  | 14 |
|                | 31.                | 7 127 001             | 62 000       | 3,75                | -                         | -                             | -                  | 15 |
|                | 7. Juni            | 8 491 195             | 75 000       | 3,75                | -                         | -                             | -                  | 14 |
|                | 15.                | 3 544 808             | 68 000       | 4,25                | -                         | -                             | -                  | 13 |
|                | 21.                | 1 867 673             | 74 000       | 4,25                | -                         | -                             | -                  | 14 |
|                | 28. <sup>2)</sup>  | 201 612               | 99 000       | -                   | 4,25                      | 4,29                          | 4,32               | 14 |
|                | 5. Juli            | 171 848               | 58 000       | -                   | 4,25                      | 4,29                          | 4,30               | 14 |

*Quelle: EZB.*

- 1) Geringfügige Abweichungen von den in Tabelle 1.1, Spalten 6 bis 8 ausgewiesenen Beträgen sind auf Grund von zugeteilten, jedoch nicht abgewickelten Geschäften möglich.
- 2) Siehe Fußnote 3 zu Tabelle 1.2. Der marginale Zuteilungssatz bezieht sich auf den niedrigsten Zinssatz, zu dem Mittel zugeteilt wurden.

## 2. Längerfristige Refinanzierungsgeschäfte

| Gutschriftstag | Gebote<br>(Betrag) | Zuteilung<br>(Betrag) | Mengentender | Zinstender                                 |                                  | Laufzeit<br>(Tage) |
|----------------|--------------------|-----------------------|--------------|--|----------------------------------|--------------------|
|                |                    |                       | Festsatz     | Marginaler<br>Zuteilungssatz <sup>3)</sup> | Gewichteter<br>Durchschnittssatz |                    |
|                | 1                  | 2                     | 3            | 4  | 5                                | 6                  |
| 1999 14. Jan.  | 79 846             | 15 000                | -            | 3,13                                       | -                                | 42                 |
| 14.            | 39 343             | 15 000                | -            | 3,10                                       | -                                | 70                 |
| 14.            | 46 152             | 15 000                | -            | 3,08                                       | -                                | 105                |
| 25. Febr.      | 77 300             | 15 000                | -            | 3,04                                       | -                                | 91                 |
| 25. März       | 53 659             | 15 000                | -            | 2,96                                       | 2,97                             | 98                 |
| 29. April      | 66 911             | 15 000                | -            | 2,53                                       | 2,54                             | 91                 |
| 27. Mai        | 72 294             | 15 000                | -            | 2,53                                       | 2,54                             | 91                 |
| 1. Juli        | 76 284             | 15 000                | -            | 2,63                                       | 2,64                             | 91                 |
| 29.            | 64 973             | 15 000                | -            | 2,65                                       | 2,66                             | 91                 |
| 26. Aug.       | 52 416             | 15 000                | -            | 2,65                                       | 2,66                             | 91                 |
| 30. Sept.      | 41 443             | 15 000                | -            | 2,66                                       | 2,67                             | 84                 |
| 28. Okt.       | 74 430             | 25 000                | -            | 3,19                                       | 3,42                             | 91                 |
| 25. Nov.       | 74 988             | 25 000                | -            | 3,18                                       | 3,27                             | 98                 |
| 23. Dez.       | 91 088             | 25 000                | -            | 3,26                                       | 3,29                             | 98                 |
| 2000 27. Jan.  | 87 052             | 20 000                | -            | 3,28                                       | 3,30                             | 91                 |
| 2. März        | 72 960             | 20 000                | -            | 3,60                                       | 3,61                             | 91                 |
| 30.            | 74 929             | 20 000                | -            | 3,78                                       | 3,80                             | 91                 |
| 27. April      | 64 094             | 20 000                | -            | 4,00                                       | 4,01                             | 91                 |
| 1. Juni        | 64 317             | 20 000                | -            | 4,40                                       | 4,42                             | 91                 |
| 29.            | 41 833             | 20 000                | -            | 4,49                                       | 4,52                             | 91                 |

## 3. Sonstige Tendergeschäfte

| Gutschriftstag | Art des<br>Geschäfts                 | Gebote<br>(Betrag) | Zuteilung<br>(Betrag) | Mengentender | Zinstender                                 |                                  | Laufzeit<br>(Tage) |
|----------------|--------------------------------------|--------------------|-----------------------|--------------|--|----------------------------------|--------------------|
|                |                                      |                    |                       | Festsatz     | Marginaler<br>Zuteilungssatz <sup>3)</sup> | Gewichteter<br>Durchschnittssatz |                    |
|                | 1                                    | 2                  | 3                     | 4            | 5  | 6                                | 7                  |
| 2000 5. Jan.   | Hereinnahme<br>von<br>Termineinlagen | 14 420             | 14 420                | -            | 3,00                                       | 3,00                             | 7                  |
| 21. Juni       | Befristete<br>Transaktion            | 18 845             | 7 000                 | -            | 4,26                                       | 4,28                             | 1                  |

3) Siehe Fußnote 2.

Tabelle 1.4

## Mindestreservestatistik

1. Mindestreservebasis der reservspflichtigen Kreditinstitute <sup>1) 2)</sup>

(Mrd €; Stand am Ende des Berichtszeitraums)

| Reservebasis per: | Insgesamt | Verbindlichkeiten mit einem Reservesatz von 2 %  |  |                  | Verbindlichkeiten mit einem Reservesatz von 0 %   |               |  |
|-------------------|-----------|--|--|------------------|---|---------------|--|
|                   |           | Einlagen<br>(täglich fällig,<br>mit vereinbarter<br>Laufzeit und<br>Kündigungsfrist<br>von bis zu<br>2 Jahren) | Schuldverschreibungen mit<br>vereinbarter<br>Laufzeit von bis<br>zu 2 Jahren | Geldmarktpapiere | Einlagen<br>(mit vereinbarter<br>Laufzeit und<br>Kündigungsfrist<br>von mehr als<br>2 Jahren) | Repogeschäfte | Schuldverschreibungen mit<br>vereinbarter<br>Laufzeit von mehr<br>als 2 Jahren |
|                   | 1         | 2  | 3  | 4                | 5   | 6             | 7  |
| 1999 Mai          | 8 797,6   | 4 867,1  | 101,1  | 158,7            | 1 130,8   | 541,0         | 1 999,0  |
| Juni              | 8 857,3   | 4 916,6  | 106,3  | 152,0            | 1 145,5   | 517,6         | 2 019,3  |
| Juli              | 8 848,9   | 4 895,7  | 109,2  | 155,5            | 1 153,5   | 513,8         | 2 021,2  |
| Aug.              | 8 856,3   | 4 893,0  | 113,2  | 165,4            | 1 164,9   | 484,8         | 2 035,0  |
| Sept.             | 8 969,1   | 4 912,7  | 120,6  | 170,0            | 1 166,5   | 537,2         | 2 062,1  |
| Okt.              | 9 083,7   | 4 967,3  | 129,0  | 178,5            | 1 180,3   | 554,2         | 2 074,5  |
| Nov.              | 9 295,2   | 5 079,6  | 135,9  | 202,9            | 1 193,3   | 562,6         | 2 121,0  |
| Dez.              | 9 187,4   | 5 123,4  | 113,5  | 169,3            | 1 204,9   | 503,5         | 2 072,8  |
| 2000 Jan.         | 9 265,7   | 5 164,6  | 108,0  | 156,8            | 1 210,3   | 547,9         | 2 078,2  |
| Febr.             | 9 338,9   | 5 189,6  | 114,5  | 164,5            | 1 220,7   | 553,1         | 2 096,4  |
| März              | 9 490,8   | 5 306,7  | 117,1  | 174,9            | 1 231,3   | 543,8         | 2 116,9  |
| April             | 9 629,4   | 5 411,5  | 116,7  | 174,7            | 1 243,2   | 537,5         | 2 145,9  |
| Mai <sup>3)</sup> | 9 636,9   | 5 386,6  | 118,4  | 188,4            | 1 242,0   | 540,0         | 2 161,6  |

Quelle: EZB.

- 1) Verbindlichkeiten gegenüber anderen mindestreservpflichtigen Kreditinstituten, der EZB und den teilnehmenden nationalen Zentralbanken sind von der Mindestreservebasis ausgenommen. Sollte ein Kreditinstitut den Betrag seiner Verbindlichkeiten in Form von Schuldverschreibungen mit einer Laufzeit von bis zu zwei Jahren und Geldmarktpapieren gegenüber den zuvor erwähnten Instituten nicht nachweisen können, kann es einen bestimmten Prozentsatz dieser Verbindlichkeiten von seiner Mindestreservebasis in Abzug bringen. Bis November 1999 betrug dieser Prozentsatz zur Berechnung der Mindestreservebasis 10 %, danach 30 %.
- 2) Die Erfüllungsperioden beginnen jeweils am 24. eines Monats und enden am 23. des darauf folgenden Monats; das Reserve-Soll wird anhand der Mindestreservebasis vom Ende des Vormonats berechnet.

2. Mindestreserve-Erfüllung <sup>1)</sup>

(Mrd €; Verzinsung in % p. a.)

| Ende der<br>Mindestreserve-<br>Erfüllungs-<br>periode: | Reserve-Soll <sup>2)</sup> | Ist-Reserve <sup>3)</sup> | Überschussreserven <sup>4)</sup> | Unterschreitungen des<br>Reserve-Solls <sup>5)</sup> | Verzinsung der<br>Mindestreserven (in %) <sup>6)</sup> |
|--|----------------------------|---------------------------|----------------------------------|--|--|
|  | 1                          | 2                         | 3                                | 4  | 5  |
| 1999 Juli  | 102,0                      | 102,7                     | 0,8                              | 0,0  | 2,50   |
| Aug.   | 102,8                      | 103,5                     | 0,6                              | 0,0  | 2,50   |
| Sept.  | 102,6                      | 103,0                     | 0,5                              | 0,0  | 2,50   |
| Okt.   | 102,8                      | 103,3                     | 0,6                              | 0,0  | 2,50   |
| Nov.   | 103,4                      | 104,0                     | 0,5                              | 0,0  | 2,73   |
| Dez.   | 104,9                      | 105,4                     | 0,5                              | 0,0  | 3,00   |
| 2000 Jan.  | 107,7                      | 108,5                     | 0,8                              | 0,0  | 3,00   |
| Febr.  | 107,5                      | 107,9                     | 0,4                              | 0,0  | 3,12   |
| März   | 108,0                      | 108,4                     | 0,5                              | 0,0  | 3,27   |
| April  | 108,7                      | 109,5                     | 0,8                              | 0,0  | 3,50   |
| Mai  | 111,3                      | 111,8                     | 0,5                              | 0,0  | 3,67   |
| Juni   | 113,4                      | 113,9                     | 0,5                              | 0,0  | 3,90   |
| Juli <sup>4)</sup>                                     | 113,3                      | -                         | -                                | -  | -  |

Quelle: EZB.

- 1) Diese Tabelle enthält vollständige Daten über abgeschlossene Mindestreserve-Erfüllungsperioden und das Reserve-Soll für die laufende Erfüllungsperiode.
- 2) Das Mindestreserve-Soll jedes einzelnen Kreditinstituts wird zunächst errechnet, indem auf die reservspflichtigen Verbindlichkeiten die Reservesätze der entsprechenden Verbindlichkeitskategorien auf der Grundlage der Bilanzdaten zum Ende eines jeden Kalendermonats angewendet werden; anschließend zieht jedes Kreditinstitut von dieser Größe einen Freibetrag in Höhe von 100 000 € ab. Das auf diese Weise berechnete Mindestreserve-Soll wird dann EWU-weit aggregiert.
- 3) Aggregierte tagesdurchschnittliche Guthaben von Kreditinstituten, die Reserveguthaben unterhalten müssen, auf ihren Reserkonten während der Mindestreserve-Erfüllungsperiode.
- 4) Durchschnittliche Ist-Reserven innerhalb der Mindestreserve-Erfüllungsperiode, die über das Reserve-Soll hinausgehen, berechnet auf der Grundlage der Kreditinstitute, die die Mindestreservepflicht erfüllt haben.
- 5) Durchschnittliche Unterschreitung der Ist-Reserven gegenüber dem Reserve-Soll innerhalb der Mindestreserve-Erfüllungsperiode, berechnet auf der Grundlage der Kreditinstitute, die die Mindestreservepflicht nicht erfüllt haben.
- 6) Dieser Satz entspricht dem Durchschnitt des EZB-Satzes für die Hauptrefinanzierungsgeschäfte des Eurosystems (siehe Tabelle 1.3) während der Mindestreserve-Erfüllungsperiode (gewichtet nach der Anzahl der Kalendertage).



**Tabelle 1.5**
**Liquiditätsposition des Bankensystems<sup>1)</sup>**
*(Mrd €; Periodendurchschnitte errechnet aus Tageswerten)*

| Ende der<br>Mindest-<br>reserve-<br>Erfüllungs-<br>periode: | Liquiditätszuführende Faktoren                                |  |   |  |  |                       | Liquiditätsabschöpfende Faktoren |  |   |  |      | Guthaben<br>der Kredit-<br>institute<br>auf Giro-<br>konten <sup>4)</sup> | Basisgeld <sup>5)</sup> |
|---|---|--|---|--|--|-----------------------|----------------------------------|--|---|--|------|---|-------------------------|
|   | Geldpolitische Geschäfte des Eurosystems                      |  |   |  |  |                       | Banknoten-<br>umlauf             | Einlagen von<br>Zentral-<br>staaten beim<br>Eurosystem | Sonstige<br>Faktoren<br>(netto) <sup>3)</sup> |  |      |   |                         |
|   | Nettoaktiva des<br>Euro-<br>systems in<br>Gold und<br>Devisen | Haupt-<br>refinanzie-<br>rungs-<br>geschäfte | Länger-<br>fristige<br>Refinanzie-<br>rungs-<br>geschäfte | Spitzen-<br>refinan-<br>zierungs-<br>fazilität | Sonstige<br>liquiditäts-<br>zuführende<br>Faktoren <sup>2)</sup> | Einlage-<br>fazilität |                                  |  |   | Sonstige<br>liquiditäts-<br>abschöpfen-<br>de Faktoren <sup>2)</sup> |      |   |                         |
| 1   | 2   | 3  | 4   | 5  | 6  | 7                     | 8                                | 9  | 10  | 11   | 12   |   |                         |
| 1999  | Febr.   | 328,2  | 104,6   | 34,2   | 3,8  | 30,2                  | 1,3                              | 0,2  | 329,3   | 41,0   | 28,9 | 100,3   | 430,9                   |
|   | März  | 323,6  | 136,4   | 45,0   | 0,4  | 0,0                   | 1,4                              | 0,0  | 326,9   | 49,8   | 25,0 | 102,2   | 430,5                   |
|   | April   | 338,4  | 130,1   | 45,0   | 0,7  | 0,0                   | 0,3                              | 0,0  | 331,0   | 42,9   | 39,0 | 101,1   | 432,3                   |
|   | Mai   | 342,5  | 121,6   | 45,0   | 0,8  | 0,0                   | 0,4                              | 0,0  | 333,9   | 36,3   | 38,0 | 101,2   | 435,5                   |
|   | Juni  | 339,8  | 132,0   | 45,0   | 0,4  | 0,0                   | 0,6                              | 0,0  | 337,0   | 40,4   | 37,2 | 101,9   | 439,6                   |
|   | Juli  | 342,4  | 143,1   | 45,0   | 0,4  | 0,0                   | 0,5                              | 0,0  | 342,1   | 45,7   | 39,5 | 102,9   | 445,6                   |
|   | Aug.  | 343,2  | 150,1   | 45,0   | 0,5  | 0,0                   | 1,0                              | 0,0  | 344,8   | 47,3   | 42,1 | 103,6   | 449,4                   |
|   | Sept.   | 343,5  | 150,4   | 45,0   | 0,2  | 0,0                   | 0,7                              | 0,0  | 342,1   | 51,4   | 41,6 | 103,2   | 446,0                   |
|   | Okt.  | 349,7  | 143,0   | 45,0   | 0,3  | 0,0                   | 0,6                              | 0,0  | 342,5   | 45,4   | 45,9 | 103,5   | 446,7                   |
|   | Nov.  | 351,8  | 140,5   | 53,7   | 0,3  | 0,0                   | 0,4                              | 0,0  | 343,1   | 51,5   | 47,3 | 104,2   | 447,6                   |
|   | Dez.  | 351,7  | 150,4   | 65,0   | 0,3  | 0,0                   | 1,0                              | 0,0  | 354,3   | 59,0   | 47,5 | 105,6   | 460,8                   |
| 2000  | Jan.  | 362,3  | 138,5   | 75,0   | 1,9  | 0,0                   | 0,5                              | 3,3  | 363,0   | 41,0   | 61,2 | 108,7   | 472,3                   |
|   | Febr.   | 367,8  | 130,9   | 70,5   | 0,1  | 0,0                   | 0,2                              | 0,0  | 347,6   | 49,2   | 64,2 | 108,1   | 455,9                   |
|   | März  | 369,2  | 136,1   | 66,2   | 0,2  | 0,0                   | 0,3                              | 0,0  | 347,6   | 51,7   | 63,5 | 108,6   | 456,4                   |
|   | April   | 377,1  | 136,7   | 61,0   | 0,2  | 0,0                   | 0,9                              | 0,0  | 349,7   | 45,6   | 69,1 | 109,7   | 460,3                   |
|   | Mai   | 378,8  | 142,6   | 60,0   | 0,4  | 0,0                   | 2,3                              | 0,0  | 353,8   | 41,9   | 71,8 | 112,0   | 468,2                   |
|   | Juni  | 378,1  | 140,9   | 59,9   | 0,3  | 0,2                   | 0,8                              | 0,0  | 354,1   | 38,3   | 72,1 | 114,2   | 469,1                   |

*Quelle: EZB.*

- 1) Die Liquiditätsposition des Bankensystems besteht aus den Euro-Guthaben auf den Girokonten der Kreditinstitute des Euro-Währungsgebiets beim Eurosystem. Die Angaben sind dem konsolidierten Ausweis des Eurosystems entnommen.
- 2) Einschließlich geldpolitischer Geschäfte, die von den nationalen Zentralbanken in der zweiten Stufe abgeschlossen wurden und zu Beginn der dritten Stufe noch ausstanden (ohne „Outright“-Geschäfte und die Begebung von Schuldverschreibungen).
- 3) Restliche Positionen des konsolidierten Ausweises des Eurosystems.
- 4) Entspricht der Differenz zwischen der Summe der liquiditätszuführenden Faktoren (Positionen 1 bis 5) und der Summe der liquiditätsabschöpfenden Faktoren (Positionen 6 bis 10).
- 5) Berechnet als Summe der Positionen „Einlagefazilität“ (Position 6), „Banknotenumlauf“ (Position 8) und „Guthaben der Kreditinstitute auf Girokonten“ (Position 11).

## 2 Monetäre Entwicklungen im Euro-Währungsgebiet

**Tabelle 2.1**

### Aggregierte Bilanz des Eurosystems<sup>1)</sup>

(Mrd €; nicht saisonbereinigter Stand am Ende des Berichtszeitraums)

#### 1. Aktiva

|                   | Kredite an                           |       |                       |  | Wertpapiere  |      |                       |  | Aktien  |      |  | Aktiva gegenüber An-sässigen außerhalb des Euro-Währungsgebiets <sup>2)</sup> | Sachanlagen | Sonstige Akti-<br>positionen | Insgesamt |
|-------------------|--------------------------------------|-------|-----------------------|--|--|------|-----------------------|--|---|------|--|---|-------------|------------------------------|-----------|
|                   | an An-sässige im Euro-Währungsgebiet | MFIs  | Öffentliche Haushalte | Sonstige An-sässige im Euro-Währungsgebiet | ohne Aktien von An-sässigen im Euro-Währungsgebiet | MFIs | Öffentliche Haushalte | Sonstige An-sässige im Euro-Währungsgebiet | sonstige Divi-denwerte von sowie Beteil-igungen an An-sässigen im Euro-Währungsgebiet | MFIs | Sonstige An-sässige im Euro-Währungsgebiet |   |             |                              |           |
|                   | 1                                    | 2     | 3                     | 4  | 5  | 6    | 7                     | 8  | 9   | 10   | 11   | 12  | 13          | 14                           | 15        |
| 1997              | 237,2                                | 215,5 | 21,1                  | 0,6  | 114,0  | 0,7  | 111,8                 | 1,5  | 2,9   | 0,5  | 2,4  | 324,1   | 7,0         | 51,6                         | 736,7     |
| 1998 Q2           | 293,4                                | 272,1 | 21,1                  | 0,2  | 105,4  | 4,8  | 99,7                  | 0,8  | 3,2   | 0,6  | 2,6  | 337,2   | 7,8         | 47,9                         | 794,9     |
| Q3                | 302,8                                | 281,5 | 21,1                  | 0,2  | 82,7   | 1,0  | 81,0                  | 0,7  | 4,8   | 2,0  | 2,8  | 329,4   | 8,0         | 50,0                         | 777,6     |
| Q4                | 225,2                                | 204,6 | 20,4                  | 0,1  | 87,8   | 1,1  | 86,2                  | 0,5  | 5,5   | 1,8  | 3,7  | 322,3   | 7,9         | 49,3                         | 698,0     |
| 1999 Q1           | 608,5                                | 587,9 | 20,4                  | 0,2  | 94,0   | 1,5  | 91,9                  | 0,6  | 8,1   | 4,0  | 4,1  | 426,0   | 9,3         | 52,2                         | 1 198,3   |
| 1999 Mai          | 481,1                                | 460,5 | 20,4                  | 0,2  | 93,1   | 1,6  | 90,8                  | 0,7  | 8,2   | 4,0  | 4,2  | 387,6   | 9,6         | 51,1                         | 1 030,9   |
| Juni              | 788,8                                | 768,3 | 20,4                  | 0,2  | 92,4   | 1,5  | 90,0                  | 0,9  | 8,7   | 4,4  | 4,3  | 499,4   | 9,7         | 47,1                         | 1 446,1   |
| Juli              | 755,2                                | 734,7 | 20,4                  | 0,2  | 92,3   | 1,5  | 89,9                  | 0,9  | 8,7   | 4,4  | 4,3  | 452,0   | 9,8         | 51,6                         | 1 369,8   |
| Aug.              | 530,8                                | 510,2 | 20,4                  | 0,2  | 91,9   | 1,1  | 90,0                  | 0,7  | 8,8   | 4,4  | 4,4  | 423,0   | 9,9         | 52,8                         | 1 117,1   |
| Sept.             | 456,9                                | 436,3 | 20,4                  | 0,2  | 92,4   | 1,4  | 89,9                  | 1,1  | 8,7   | 4,3  | 4,4  | 427,9   | 9,8         | 47,9                         | 1 043,7   |
| Okt.              | 567,0                                | 546,4 | 20,4                  | 0,2  | 92,4   | 1,9  | 89,4                  | 1,2  | 8,6   | 4,3  | 4,3  | 432,6   | 9,9         | 53,9                         | 1 164,3   |
| Nov.              | 508,4                                | 487,8 | 20,4                  | 0,2  | 92,6   | 2,1  | 89,4                  | 1,1  | 8,8   | 4,2  | 4,6  | 410,3   | 9,9         | 56,0                         | 1 086,1   |
| Dez.              | 442,3                                | 422,1 | 19,7                  | 0,5  | 89,1   | 1,9  | 86,1                  | 1,1  | 14,1  | 4,3  | 9,8  | 400,6   | 9,9         | 55,8                         | 1 011,9   |
| 2000 Jan.         | 463,6                                | 443,3 | 19,8                  | 0,6  | 90,3   | 1,7  | 87,6                  | 1,0  | 14,2  | 4,4  | 9,8  | 424,3   | 9,9         | 52,1                         | 1 054,4   |
| Febr.             | 382,2                                | 361,8 | 19,8                  | 0,6  | 93,2   | 1,8  | 90,4                  | 1,0  | 14,2  | 4,3  | 9,8  | 417,5   | 9,8         | 52,2                         | 969,0     |
| März              | 443,2                                | 424,3 | 18,4                  | 0,5  | 96,2   | 2,4  | 92,7                  | 1,1  | 14,4  | 4,3  | 10,1                                       | 439,1   | 9,8         | 48,6                         | 1 051,3   |
| April             | 465,5                                | 446,6 | 18,4                  | 0,5  | 96,7   | 2,6  | 93,0                  | 1,1  | 14,4  | 4,3  | 10,1                                       | 438,0   | 9,9         | 51,1                         | 1 075,5   |
| Mai <sup>3)</sup> | 469,2                                | 450,3 | 18,4                  | 0,5  | 97,2   | 2,8  | 93,2                  | 1,2  | 14,4  | 4,4  | 10,1                                       | 441,8   | 10,0        | 51,6                         | 1 084,2   |

#### 2. Passiva

|                   | Bargeld-<br>umlauf | Einlagen von                                   |       |                     |  | Geldmarkt-<br>papiere | Begebene<br>Schuldver-<br>schreibungen | Kapital und<br>Rücklagen | Passiva<br>gegenüber<br>An-sässigen<br>außerhalb des<br>Euro-<br>Währungs-<br>gebiets <sup>2)</sup> | Sonstige<br>Passiv-<br>positionen | Insgesamt |
|-------------------|--------------------|--|-------|---------------------|--|-----------------------|--|--------------------------|---|-----------------------------------|-----------|
|                   |                    | An-sässigen<br>im Euro-<br>Währungs-<br>gebiet | MFIs  | Zentral-<br>staaten | Sonstige<br>öffentliche<br>Haushalte/<br>sonstige<br>An-sässige im<br>Euro-Wäh-<br>rungsgebiet |                       |  |                          |   |                                   |           |
|                   | 1                  | 2  | 3     | 4                   | 5  | 6                     | 7                                      | 8                        | 9   | 10                                | 11        |
| 1997              | 354,9              | 147,0  | 91,9  | 51,7                | 3,4  | 13,4                  | 14,8                                   | 106,0                    | 33,4  | 67,2                              | 736,7     |
| 1998 Q2           | 345,5              | 217,8  | 159,1 | 53,4                | 5,3  | 14,4                  | 13,3                                   | 114,3                    | 27,2  | 62,5                              | 794,9     |
| Q3                | 341,5              | 211,8  | 140,2 | 66,4                | 5,2  | 11,9                  | 12,0                                   | 109,6                    | 23,2  | 67,6                              | 777,6     |
| Q4                | 359,1              | 152,0  | 94,2  | 54,4                | 3,5  | 8,5                   | 5,3                                    | 97,1                     | 18,6  | 57,4                              | 698,0     |
| 1999 Q1           | 348,3              | 549,5  | 486,6 | 54,4                | 8,5  | 4,9                   | 5,3                                    | 138,0                    | 97,9  | 54,5                              | 1 198,3   |
| 1999 Mai          | 353,0              | 419,7  | 369,5 | 41,8                | 8,3  | 4,9                   | 5,3                                    | 137,4                    | 61,5  | 49,2                              | 1 030,9   |
| Juni              | 355,8              | 724,3  | 672,3 | 43,1                | 8,9  | 4,9                   | 5,3                                    | 140,7                    | 171,4   | 43,8                              | 1 446,1   |
| Juli              | 363,6              | 682,7  | 620,6 | 55,5                | 6,6  | 4,9                   | 5,3                                    | 139,9                    | 124,3   | 49,2                              | 1 369,8   |
| Aug.              | 358,6              | 463,7  | 403,2 | 53,8                | 6,6  | 4,9                   | 5,3                                    | 139,9                    | 93,9  | 50,9                              | 1 117,1   |
| Sept.             | 359,4              | 390,5  | 332,9 | 50,1                | 7,6  | 3,3                   | 5,3                                    | 146,3                    | 88,8  | 50,1                              | 1 043,7   |
| Okt.              | 361,2              | 500,6  | 440,8 | 50,2                | 9,5  | 3,3                   | 5,3                                    | 150,6                    | 93,8  | 49,4                              | 1 164,3   |
| Nov.              | 362,9              | 443,0  | 368,3 | 64,1                | 10,6   | 3,3                   | 4,6                                    | 150,3                    | 69,5  | 52,4                              | 1 086,1   |
| Dez.              | 393,0              | 339,3  | 277,1 | 53,4                | 8,8  | 3,3                   | 4,6                                    | 175,1                    | 49,8  | 46,9                              | 1 011,9   |
| 2000 Jan.         | 365,9              | 387,5  | 332,0 | 47,1                | 8,4  | 3,3                   | 4,6                                    | 174,6                    | 72,6  | 45,9                              | 1 054,4   |
| Febr.             | 363,5              | 311,8  | 246,7 | 56,7                | 8,4  | 3,3                   | 4,6                                    | 173,9                    | 64,4  | 47,5                              | 969,0     |
| März              | 365,9              | 372,0  | 319,6 | 43,3                | 9,1  | 1,7                   | 4,6                                    | 185,7                    | 75,1  | 46,5                              | 1 051,3   |
| April             | 372,3              | 388,3  | 334,5 | 43,4                | 10,3   | 1,7                   | 4,6                                    | 188,4                    | 75,2  | 45,0                              | 1 075,5   |
| Mai <sup>3)</sup> | 371,4              | 390,7  | 345,1 | 34,1                | 11,5   | 1,7                   | 4,6                                    | 187,6                    | 82,4  | 45,8                              | 1 084,2   |

Quelle: EZB.

- 1) Die EZB wurde am 1. Juni 1998 gegründet. Die für das Eurosystem ausgewiesenen Daten beziehen sich auf die EZB (ab Juni 1998) und die nationalen Zentralbanken der Mitgliedstaaten des Euro-Währungsgebiets.
- 2) Ab Januar 1999 einschließlich temporärer Bruttopositionen des Eurosystems gegenüber den nationalen Zentralbanken von nicht dem Euro-Währungsgebiet angehörenden Mitgliedstaaten im Zusammenhang mit dem TARGET-System. Diese Positionen betragen rund 46 Mrd € Ende Januar 2000, 40 Mrd € Ende Februar, 51 Mrd € Ende März, 47 Mrd € Ende April und 53 Mrd € Ende Mai. Die Monatsendstände des Jahres 1999 sind der entsprechenden Fußnote im Monatsbericht vom Februar 2000 zu entnehmen.

Tabelle 2.2

Aggregierte Bilanz der MFIs im Euro-Währungsgebiet (ohne Eurosystem)

(Mrd €; nicht saisonbereinigter Stand am Ende des Berichtszeitraums)

1. Aktiva

|                    | Kredite an Ansässige im Euro-Währungsgebiet |                       |   |   |         |                       |   |                  |  |       |   |       | Aktiva gegenüber Ansässigen außerhalb des Euro-Währungsgebiets | Sachanlagen | Sonstige Aktivpositionen | Insgesamt |
|--------------------|---|-----------------------|---|---|---------|-----------------------|---|------------------|--|-------|---|-------|--|-------------|--------------------------|-----------|
|                    | MFI   | Öffentliche Haushalte | Sonstige Ansässige im Euro-Währungsgebiet | Wertpapiere ohne Aktien von Ansässigen im Euro-Währungsgebiet | MFI     | Öffentliche Haushalte | Sonstige Ansässige im Euro-Währungsgebiet | Geldmarktpapiere | Aktien und sonstige Dividendenwerte von sowie Beteiligungen an Ansässigen im Euro-Währungsgebiet | MFI   | Sonstige Ansässige im Euro-Währungsgebiet |       |  |             |                          |           |
|                    | 1   | 2                     | 3   | 4   | 5       | 6                     | 7   | 8                | 9  | 10    | 11  | 12    | 13   | 14          | 15                       | 16        |
| 1997               | 8 436,1                                     | 2 905,6               | 821,4                                     | 4 709,1   | 1 868,4 | 635,5                 | 1 050,6                                   | 182,3            | 99,7   | 329,8 | 94,2                                      | 235,6 | 1 594,8  | 238,9       | 796,9                    | 13 364,7  |
| 1998               |   |                       |   |   |         |                       |   |                  |  |       |   |       |  |             |                          |           |
| Q2                 | 8 750,4                                     | 3 064,6               | 808,4                                     | 4 877,4   | 2 007,8 | 678,1                 | 1 139,4                                   | 190,3            | 104,9  | 401,5 | 118,5                                     | 283,0 | 1 668,4  | 240,3       | 737,5                    | 13 910,8  |
| Q3                 | 8 844,1                                     | 3 073,7               | 809,8                                     | 4 960,5   | 2 040,0 | 705,5                 | 1 137,2                                   | 197,3            | 105,8  | 381,2 | 109,8                                     | 271,4 | 1 650,8  | 237,0       | 785,8                    | 14 044,4  |
| Q4                 | 9 098,4                                     | 3 181,5               | 821,2                                     | 5 095,8   | 2 012,3 | 721,3                 | 1 102,3                                   | 188,7            | 107,1  | 424,2 | 123,3                                     | 300,8 | 1 579,9  | 243,9       | 777,4                    | 14 243,2  |
| 1999               |   |                       |   |   |         |                       |   |                  |  |       |   |       |  |             |                          |           |
| Q1                 | 9 252,2                                     | 3 277,3               | 816,8                                     | 5 158,1   | 2 087,4 | 760,8                 | 1 130,0                                   | 196,6            | 99,1   | 469,0 | 126,1                                     | 342,9 | 1 627,6  | 244,6       | 877,0                    | 14 656,9  |
| 1999               |   |                       |   |   |         |                       |   |                  |  |       |   |       |  |             |                          |           |
| Mai                | 9 312,1                                     | 3 290,6               | 809,8                                     | 5 211,7   | 2 140,8 | 787,4                 | 1 145,2                                   | 208,2            | 102,8  | 497,2 | 128,1                                     | 369,1 | 1 621,8  | 247,5       | 831,1                    | 14 753,1  |
| Juni               | 9 452,1                                     | 3 330,5               | 816,5                                     | 5 305,1   | 2 138,3 | 800,3                 | 1 125,4                                   | 212,6            | 101,9  | 484,7 | 124,4                                     | 360,3 | 1 646,0  | 250,0       | 865,8                    | 14 938,7  |
| Juli               | 9 461,6                                     | 3 313,2               | 808,4                                     | 5 340,0   | 2 131,8 | 801,7                 | 1 114,1                                   | 216,0            | 108,2  | 483,3 | 125,9                                     | 357,3 | 1 630,2  | 254,5       | 849,0                    | 14 918,5  |
| Aug.               | 9 489,5                                     | 3 350,1               | 804,4                                     | 5 335,1   | 2 152,8 | 810,4                 | 1 118,2                                   | 224,3            | 110,5  | 482,7 | 126,7                                     | 356,1 | 1 632,9  | 255,3       | 828,6                    | 14 952,4  |
| Sept.              | 9 568,5                                     | 3 384,2               | 809,4                                     | 5 374,9   | 2 179,9 | 828,0                 | 1 134,5                                   | 217,4            | 111,1  | 481,5 | 129,6                                     | 351,9 | 1 653,3  | 258,9       | 816,9                    | 15 070,2  |
| Okt.               | 9 697,4                                     | 3 457,5               | 818,7                                     | 5 421,2   | 2 202,9 | 840,3                 | 1 147,2                                   | 215,4            | 115,1  | 484,4 | 130,9                                     | 353,5 | 1 686,5  | 261,1       | 842,6                    | 15 290,0  |
| Nov.               | 9 859,3                                     | 3 541,9               | 831,7                                     | 5 485,8   | 2 217,7 | 850,0                 | 1 144,6                                   | 223,1            | 128,1  | 497,9 | 129,7                                     | 368,1 | 1 764,9  | 265,3       | 902,5                    | 15 635,7  |
| Dez.               | 9 764,7                                     | 3 420,0               | 827,5                                     | 5 517,1   | 2 175,5 | 826,6                 | 1 121,7                                   | 227,2            | 129,9  | 520,9 | 137,5                                     | 383,4 | 1 703,0  | 281,2       | 922,6                    | 15 497,8  |
| 2000               |   |                       |   |   |         |                       |   |                  |  |       |   |       |  |             |                          |           |
| Jan.               | 9 832,8                                     | 3 450,8               | 819,5                                     | 5 562,5   | 2 193,2 | 834,5                 | 1 131,1                                   | 227,6            | 121,1  | 526,6 | 139,4                                     | 387,1 | 1 723,9  | 282,5       | 938,0                    | 15 618,1  |
| Febr.              | 9 836,7                                     | 3 425,3               | 814,9                                     | 5 596,5   | 2 215,9 | 845,1                 | 1 137,2                                   | 233,7            | 130,8  | 544,1 | 142,6                                     | 401,5 | 1 768,5  | 282,1       | 954,2                    | 15 732,4  |
| März               | 9 979,5                                     | 3 499,6               | 818,2                                     | 5 661,7   | 2 218,4 | 870,2                 | 1 115,7                                   | 232,6            | 131,8  | 589,3 | 152,6                                     | 436,7 | 1 805,8  | 285,7       | 960,9                    | 15 971,5  |
| April              | 10 030,0                                    | 3 487,1               | 820,5                                     | 5 722,5   | 2 213,2 | 879,0                 | 1 093,5                                   | 240,7            | 149,0  | 604,7 | 154,7                                     | 450,0 | 1 907,2  | 287,1       | 1 002,7                  | 16 193,9  |
| Mai <sup>(p)</sup> | 10 105,4                                    | 3 541,0               | 814,2                                     | 5 750,3   | 2 226,3 | 895,3                 | 1 082,8                                   | 248,2            | 157,0  | 624,0 | 159,7                                     | 464,3 | 1 891,8  | 287,0       | 1 004,9                  | 16 296,4  |

2. Passiva

|                    | Bargeldumlauf | Einlagen von Ansässigen im Euro-Währungsgebiet |                |  |                |                           |                                  |                |       | Geldmarktfondsanteile | Begebene Schuldverschreibungen | Geldmarktpapiere | Kapital und Rücklagen | Passiva gegenüber Ansässigen außerhalb des Euro-Währungsgebiets | Sonstige Passivpositionen | Insgesamt |
|--------------------|---------------|--|----------------|--|----------------|---------------------------|----------------------------------|----------------|-------|-----------------------|--------------------------------|------------------|-----------------------|---|---------------------------|-----------|
|                    |               | MFI  | Zentralstaaten | Sonstige öffentliche Haushalte/sonstige Ansässige im Euro-Währungsgebiet | Täglich fällig | Mit vereinbarter Laufzeit | Mit vereinbarter Kündigungsfrist | Repo-geschäfte |       |                       |                                |                  |                       |   |                           |           |
|                    | 1             | 2  | 3              | 4  | 5              | 6                         | 7                                | 8              | 9     | 10                    | 11                             | 12               | 13                    | 14  | 15                        | 16        |
| 1997               | 0,4           | 7 773,9  | 3 009,3        | 102,1  | 4 662,5        | 1 229,6                   | 1 901,2                          | 1 326,3        | 205,4 | 252,0                 | 1 924,8                        | 138,8            | 687,5                 | 1 373,5   | 1 213,9                   | 13 364,7  |
| 1998               |               |  |                |  |                |                           |                                  |                |       |                       |                                |                  |                       |   |                           |           |
| Q2                 | 0,4           | 8 010,8  | 3 176,1        | 93,9   | 4 740,8        | 1 292,8                   | 1 899,7                          | 1 346,4        | 201,9 | 259,8                 | 2 041,2                        | 145,9            | 723,4                 | 1 480,1   | 1 249,1                   | 13 910,8  |
| Q3                 | 0,4           | 8 043,6  | 3 227,5        | 90,0   | 4 726,2        | 1 268,8                   | 1 901,0                          | 1 345,4        | 211,0 | 260,4                 | 2 093,2                        | 154,1            | 725,9                 | 1 482,8   | 1 284,0                   | 14 044,4  |
| Q4                 | 0,4           | 8 279,3  | 3 311,7        | 95,3   | 4 872,3        | 1 382,7                   | 1 924,1                          | 1 388,8        | 176,7 | 241,2                 | 2 116,0                        | 160,8            | 742,4                 | 1 500,4   | 1 202,7                   | 14 243,2  |
| 1999               |               |  |                |  |                |                           |                                  |                |       |                       |                                |                  |                       |   |                           |           |
| Q1                 | 0,5           | 8 330,1  | 3 390,4        | 78,9   | 4 860,8        | 1 387,1                   | 1 984,9                          | 1 310,5        | 178,3 | 279,8                 | 2 193,9                        | 180,5            | 759,3                 | 1 618,1   | 1 294,7                   | 14 656,9  |
| 1999               |               |  |                |  |                |                           |                                  |                |       |                       |                                |                  |                       |   |                           |           |
| Mai                | 0,5           | 8 372,2  | 3 397,1        | 78,9   | 4 896,3        | 1 434,5                   | 1 974,7                          | 1 314,7        | 172,4 | 296,8                 | 2 247,5                        | 190,3            | 777,6                 | 1 659,2   | 1 209,0                   | 14 753,1  |
| Juni               | 0,5           | 8 447,1  | 3 438,9        | 81,9   | 4 926,3        | 1 479,6                   | 1 961,1                          | 1 319,1        | 166,4 | 305,3                 | 2 269,0                        | 183,2            | 781,9                 | 1 666,6   | 1 285,0                   | 14 938,7  |
| Juli               | 0,5           | 8 452,7  | 3 441,0        | 79,5   | 4 932,3        | 1 468,2                   | 1 979,2                          | 1 321,3        | 163,6 | 302,3                 | 2 274,8                        | 184,3            | 788,2                 | 1 646,1   | 1 269,5                   | 14 918,5  |
| Aug.               | 0,6           | 8 452,0  | 3 458,0        | 84,0   | 4 910,0        | 1 439,1                   | 1 988,1                          | 1 320,2        | 162,6 | 307,3                 | 2 291,0                        | 195,0            | 787,9                 | 1 683,1   | 1 235,5                   | 14 952,4  |
| Sept.              | 0,6           | 8 508,2  | 3 503,8        | 83,1   | 4 921,3        | 1 466,9                   | 1 976,3                          | 1 317,5        | 160,6 | 307,1                 | 2 329,3                        | 204,1            | 795,0                 | 1 688,5   | 1 237,4                   | 15 070,2  |
| Okt.               | 0,6           | 8 605,0  | 3 584,7        | 84,8   | 4 935,5        | 1 467,4                   | 1 996,7                          | 1 314,0        | 157,4 | 307,6                 | 2 355,7                        | 214,6            | 801,2                 | 1 753,8   | 1 251,4                   | 15 290,0  |
| Nov.               | 0,7           | 8 735,1  | 3 679,8        | 81,9   | 4 973,5        | 1 501,1                   | 2 005,0                          | 1 308,7        | 158,6 | 310,2                 | 2 376,9                        | 243,5            | 805,2                 | 1 839,5   | 1 324,6                   | 15 635,7  |
| Dez.               | 0,7           | 8 709,4  | 3 579,8        | 88,6   | 5 041,0        | 1 532,3                   | 2 037,4                          | 1 327,1        | 144,2 | 309,8                 | 2 364,2                        | 242,1            | 836,4                 | 1 774,7   | 1 260,5                   | 15 497,8  |
| 2000               |               |  |                |  |                |                           |                                  |                |       |                       |                                |                  |                       |   |                           |           |
| Jan.               | 0,7           | 8 709,0  | 3 555,9        | 86,5   | 5 066,6        | 1 561,7                   | 2 023,0                          | 1 327,1        | 154,9 | 326,3                 | 2 370,2                        | 221,6            | 856,6                 | 1 837,0   | 1 296,6                   | 15 618,1  |
| Febr.              | 0,7           | 8 707,1  | 3 548,2        | 87,7   | 5 071,1        | 1 554,6                   | 2 040,3                          | 1 316,9        | 159,4 | 343,6                 | 2 396,1                        | 233,0            | 864,1                 | 1 874,7   | 1 313,1                   | 15 732,4  |
| März               | 0,7           | 8 774,3  | 3 596,0        | 85,4   | 5 092,9        | 1 564,6                   | 2 047,0                          | 1 307,1        | 174,3 | 343,0                 | 2 421,7                        | 244,6            | 871,3                 | 1 987,5   | 1 328,5                   | 15 971,5  |
| April              | 0,7           | 8 790,4  | 3 573,4        | 86,7   | 5 130,3        | 1 598,9                   | 2 055,2                          | 1 299,5        | 176,7 | 409,7                 | 2 450,6                        | 244,0            | 880,5                 | 2 066,2   | 1 352,0                   | 16 193,9  |
| Mai <sup>(p)</sup> | 0,6           | 8 844,2  | 3 636,9        | 78,3   | 5 129,0        | 1 582,5                   | 2 074,3                          | 1 291,4        | 180,8 | 413,2                 | 2 469,6                        | 255,9            | 888,1                 | 2 061,9   | 1 362,9                   | 16 296,4  |

Quelle: EZB.

Tabelle 2.3

**Konsolidierte Bilanz der MFIs im Euro-Währungsgebiet (einschließlich Eurosystem <sup>1)</sup>)***(Mrd €; nicht saisonbereinigter Stand am Ende des Berichtszeitraums)***1. Aktiva: Bestände**

|      |                   | Kredite an Nicht-MFIs im Euro-Währungsgebiet |       |         | Wertpapiere ohne Aktien von Nicht-MFIs im Euro-Währungsgebiet |         |       | Aktien und sonstige Dividendennwerte von sowie Beteiligungen an sonstigen Nicht-MFIs im Euro-Währungsgebiet |         | Aktiva gegenüber Ansässigen außerhalb des Euro-Währungsgebiets <sup>3)</sup> | Sachanlagen | Sonstige Aktivpositionen | Insgesamt |
|------|-------------------|--|-------|---------|---|---------|-------|---|---------|--|-------------|--------------------------|-----------|
|      |                   | 1  | 2     | 3       | 4   | 5       | 6     | 7   | 8       | 9  | 10          | 11                       |           |
| 1998 | Okt.              | 5 829,0                                      | 835,2 | 4 993,8 | 1 429,7   | 1 226,7 | 203,0 | 274,3   | 1 968,6 | 247,1  | 799,5       | 10 548,1                 |           |
|      | Nov.              | 5 882,8                                      | 841,5 | 5 041,3 | 1 418,3   | 1 221,6 | 196,7 | 288,8   | 2 008,4 | 249,3  | 821,1       | 10 668,7                 |           |
|      | Dez.              | 5 937,5                                      | 841,6 | 5 095,9 | 1 377,8   | 1 188,5 | 189,2 | 304,5   | 1 902,2 | 251,8  | 790,6       | 10 564,4                 |           |
| 1999 | Jan.              | 5 949,6                                      | 839,4 | 5 110,1 | 1 400,2   | 1 190,4 | 209,8 | 320,0   | 2 047,8 | 254,1  | 962,3       | 10 933,9                 |           |
|      | Febr.             | 5 950,9                                      | 839,6 | 5 111,3 | 1 410,1   | 1 206,2 | 203,9 | 326,8   | 1 958,8 | 252,7  | 979,1       | 10 878,4                 |           |
|      | März              | 5 995,5                                      | 837,2 | 5 158,3 | 1 419,1   | 1 221,9 | 197,2 | 347,0   | 2 053,6 | 253,9  | 897,9       | 10 967,0                 |           |
|      | April             | 6 009,5                                      | 830,0 | 5 179,5 | 1 421,9   | 1 219,4 | 202,6 | 359,9   | 2 058,4 | 255,9  | 864,0       | 10 969,7                 |           |
|      | Mai               | 6 042,1                                      | 830,2 | 5 211,8 | 1 444,9   | 1 236,0 | 208,9 | 373,3   | 2 009,4 | 257,1  | 850,0       | 10 976,7                 |           |
|      | Juni              | 6 142,1                                      | 836,9 | 5 305,2 | 1 429,0   | 1 215,5 | 213,5 | 364,5   | 2 145,4 | 259,6  | 880,2       | 11 220,8                 |           |
|      | Juli              | 6 168,9                                      | 828,8 | 5 340,2 | 1 421,0   | 1 204,0 | 216,9 | 361,7   | 2 082,2 | 264,4  | 868,2       | 11 166,3                 |           |
|      | Aug.              | 6 160,0                                      | 824,8 | 5 335,2 | 1 433,2   | 1 208,2 | 225,0 | 360,4   | 2 056,0 | 265,2  | 848,4       | 11 123,1                 |           |
|      | Sept.             | 6 204,9                                      | 829,8 | 5 375,1 | 1 442,9   | 1 224,4 | 218,5 | 356,3   | 2 081,2 | 268,7  | 832,0       | 11 186,1                 |           |
|      | Okt.              | 6 260,4                                      | 839,1 | 5 421,3 | 1 453,1   | 1 236,5 | 216,6 | 357,8   | 2 119,1 | 271,0  | 864,0       | 11 325,4                 |           |
|      | Nov.              | 6 338,0                                      | 852,1 | 5 486,0 | 1 458,2   | 1 234,0 | 224,2 | 372,7   | 2 175,2 | 275,3  | 924,8       | 11 544,2                 |           |
|      | Dez.              | 6 364,9                                      | 847,3 | 5 517,7 | 1 436,1   | 1 207,8 | 228,3 | 393,3   | 2 103,6 | 291,2  | 934,4       | 11 523,4                 |           |
| 2000 | Jan.              | 6 402,4                                      | 839,3 | 5 563,1 | 1 447,3   | 1 218,7 | 228,6 | 396,9   | 2 148,2 | 292,4  | 956,2       | 11 643,4                 |           |
|      | Febr.             | 6 431,8                                      | 834,7 | 5 597,1 | 1 462,2   | 1 227,5 | 234,7 | 411,3   | 2 186,1 | 291,9  | 973,1       | 11 756,4                 |           |
|      | März              | 6 498,8                                      | 836,6 | 5 662,2 | 1 442,0   | 1 208,4 | 233,6 | 446,8   | 2 244,9 | 295,5  | 977,3       | 11 905,3                 |           |
|      | April             | 6 561,8                                      | 838,9 | 5 723,0 | 1 428,2   | 1 186,5 | 241,8 | 460,1   | 2 345,2 | 297,0  | 1 018,2     | 12 110,6                 |           |
|      | Mai <sup>4)</sup> | 6 583,4                                      | 832,6 | 5 750,8 | 1 425,3   | 1 175,9 | 249,4 | 474,4   | 2 333,6 | 296,9  | 1 021,6     | 12 135,1                 |           |

**2. Passiva: Bestände**

|      |                   | Bargeldumlauf | Einlagen von Zentralstaaten | Einlagen von sonstigen öffentlichen Haushalten/sonstigen Nicht-MFIs im Euro-Währungsgebiet |         |         |         | Repo-geschäfte | Geldmarkt-fondsanteile und Geldmarktpapiere | Begebene Schuldverschreibungen | Kapital und Rücklagen | Passiva gegenüber Ansässigen außerhalb des Euro-Währungsgebiets <sup>3)</sup> | Sonstige Passivpositionen | Überschuss der Inter-MFI-Verbindlichkeiten | Insgesamt |
|------|-------------------|---------------|-----------------------------|--|---------|---------|---------|----------------|---|--------------------------------|-----------------------|---|---------------------------|--|-----------|
|      |                   | 1             | 2                           | 3  | 4       | 5       | 6       | 7              | 8   | 9                              | 10                    | 11  | 12                        | 13   | 14        |
| 1998 | Okt.              | 313,3         | 155,1                       | 4 751,0  | 1 276,0 | 1 904,4 | 1 348,9 | 221,8          | 325,4                                       | 1 391,4                        | 720,0                 | 1 552,2   | 1 343,8                   | -4,0                                       | 10 548,1  |
|      | Nov.              | 314,2         | 148,2                       | 4 772,1  | 1 323,4 | 1 897,2 | 1 349,8 | 201,8          | 328,8                                       | 1 402,8                        | 717,3                 | 1 606,9   | 1 355,0                   | 23,4                                       | 10 668,7  |
|      | Dez.              | 323,4         | 149,7                       | 4 875,8  | 1 386,2 | 1 924,1 | 1 388,8 | 176,7          | 303,5                                       | 1 398,9                        | 714,3                 | 1 518,9   | 1 260,1                   | 19,7                                       | 10 564,4  |
| 1999 | Jan.              | 313,2         | 132,3                       | 4 882,6  | 1 415,3 | 1 983,5 | 1 312,6 | 171,2          | 340,0                                       | 1 417,8                        | 755,2                 | 1 682,6   | 1 429,7                   | -19,7                                      | 10 933,9  |
|      | Febr.             | 312,8         | 141,1                       | 4 866,6  | 1 388,9 | 1 980,2 | 1 313,6 | 183,9          | 355,4                                       | 1 433,9                        | 753,5                 | 1 642,9   | 1 379,5                   | -7,3                                       | 10 878,4  |
|      | März              | 317,4         | 133,4                       | 4 869,3  | 1 395,6 | 1 984,9 | 1 310,5 | 178,3          | 366,1                                       | 1 436,9                        | 767,1                 | 1 716,0   | 1 349,2                   | 11,7                                       | 10 967,0  |
|      | April             | 319,5         | 115,8                       | 4 883,6  | 1 411,1 | 1 986,8 | 1 314,0 | 171,7          | 387,6                                       | 1 453,5                        | 778,0                 | 1 731,0   | 1 300,2                   | 0,6  | 10 969,7  |
|      | Mai               | 321,2         | 120,7                       | 4 904,6  | 1 442,8 | 1 974,7 | 1 314,7 | 172,4          | 389,1                                       | 1 463,8                        | 783,0                 | 1 720,7   | 1 258,1                   | 15,4                                       | 10 976,7  |
|      | Juni              | 323,7         | 124,9                       | 4 935,2  | 1 488,5 | 1 961,1 | 1 319,1 | 166,4          | 391,5                                       | 1 472,5                        | 793,6                 | 1 838,0   | 1 328,8                   | 12,5                                       | 11 220,8  |
|      | Juli              | 331,7         | 134,9                       | 4 938,9  | 1 474,8 | 1 979,2 | 1 321,3 | 163,6          | 383,3                                       | 1 477,0                        | 797,8                 | 1 770,4   | 1 318,6                   | 13,7                                       | 11 166,3  |
|      | Aug.              | 326,2         | 137,8                       | 4 916,7  | 1 445,7 | 1 988,1 | 1 320,2 | 162,6          | 396,6                                       | 1 484,8                        | 796,7                 | 1 776,9   | 1 286,5                   | 0,9  | 11 123,1  |
|      | Sept.             | 327,1         | 133,2                       | 4 928,8  | 1 474,4 | 1 976,3 | 1 317,5 | 160,6          | 403,5                                       | 1 505,2                        | 807,3                 | 1 777,3   | 1 287,4                   | 16,2                                       | 11 186,1  |
|      | Okt.              | 329,4         | 135,0                       | 4 945,1  | 1 476,9 | 1 996,7 | 1 314,0 | 157,4          | 410,5                                       | 1 518,8                        | 816,6                 | 1 847,6   | 1 300,8                   | 21,6                                       | 11 325,4  |
|      | Nov.              | 329,9         | 146,0                       | 4 984,1  | 1 511,7 | 2 005,0 | 1 308,7 | 158,6          | 428,9                                       | 1 529,3                        | 821,6                 | 1 909,0   | 1 377,1                   | 18,4                                       | 11 544,2  |
|      | Dez.              | 349,6         | 142,0                       | 5 049,8  | 1 541,1 | 2 037,4 | 1 327,1 | 144,2          | 425,2                                       | 1 540,3                        | 869,8                 | 1 824,5   | 1 307,4                   | 14,7                                       | 11 523,4  |
| 2000 | Jan.              | 332,7         | 133,6                       | 5 075,0  | 1 570,1 | 2 023,0 | 1 327,1 | 154,9          | 430,1                                       | 1 538,6                        | 887,3                 | 1 909,6   | 1 342,5                   | -6,1                                       | 11 643,4  |
|      | Febr.             | 330,9         | 144,4                       | 5 079,5  | 1 563,0 | 2 040,3 | 1 316,9 | 159,4          | 449,1                                       | 1 553,7                        | 891,2                 | 1 939,1   | 1 360,6                   | 7,8  | 11 756,4  |
|      | März              | 334,2         | 128,7                       | 5 102,0  | 1 573,7 | 2 047,0 | 1 307,1 | 174,3          | 457,5                                       | 1 553,7                        | 900,1                 | 2 062,5   | 1 375,0                   | -8,3                                       | 11 905,3  |
|      | April             | 337,4         | 130,1                       | 5 140,7  | 1 609,3 | 2 055,2 | 1 299,5 | 176,7          | 506,4                                       | 1 573,5                        | 909,9                 | 2 141,4   | 1 397,0                   | -25,8                                      | 12 110,6  |
|      | Mai <sup>4)</sup> | 337,2         | 112,4                       | 5 140,5  | 1 594,1 | 2 074,3 | 1 291,4 | 180,8          | 513,8                                       | 1 576,0                        | 911,6                 | 2 144,3   | 1 408,6                   | -9,3                                       | 12 135,1  |

Quelle: EZB.

1) Die EZB wurde am 1. Juni 1998 gegründet. Die für das Eurosystem ausgewiesenen Daten beziehen sich auf die EZB (ab Juni 1998) und die nationalen Zentralbanken der Mitgliedstaaten des Euro-Währungsgebiets.

2) Anhand der monatlichen Bestandsveränderungen errechnet; bereinigt um Umgruppierungen, sonstige Neubewertungen, Wechselkursänderungen und andere Bewegungen, die nicht auf Transaktionen basieren.

3) Siehe Tabelle 2.1, Fußnote 2.

(Mrd €; nicht saisonbereinigt)

### 3. Aktiva: Veränderungen<sup>2)</sup>

|      |                    | Kredite an Nicht-MFIs im Euro-Währungsgebiet |      |       | Wertpapiere ohne Aktien von Nicht-MFIs im Euro-Währungsgebiet |       |      | Aktien und sonstige Dividendenwerte von sowie Beteiligungen an sonstigen Nicht-MFIs im Euro-Währungsgebiet | Aktiva gegenüber Ansässigen außerhalb des Euro-Währungsgebiets <sup>3)</sup> | Sachanlagen | Sonstige Aktivpositionen | Insgesamt |
|------|--------------------|--|------|-------|---|-------|------|--|--|-------------|--------------------------|-----------|
|      |                    | 1  | 2    | 3     | 4   | 5     | 6    | 7  | 8  | 9           | 10                       | 11        |
| 1998 | Nov.               | 56,0   | 6,2  | 49,7  | -11,6   | -5,2  | -6,4 | 14,5   | 22,3   | 2,3         | 21,4                     | 104,9     |
|      | Dez.               | 64,3   | 0,2  | 64,1  | -39,7   | -32,1 | -7,6 | 15,6   | -102,6   | 2,7         | -29,9                    | -89,5     |
| 1999 | Jan.               | 75,4   | -1,3 | 76,7  | 17,7  | 12,6  | 5,1  | 9,4  | 120,7  | -0,1        | 158,5                    | 381,6     |
|      | Febr.              | -1,1   | 0,0  | -1,2  | 9,5   | 15,7  | -6,2 | 6,7  | -114,2   | -1,3        | 16,8                     | -83,7     |
|      | März               | 39,3   | -3,2 | 42,4  | 25,2  | 24,1  | 1,1  | 19,9   | 52,2   | 1,2         | -91,5                    | 46,3      |
|      | April              | 12,5   | -8,7 | 21,2  | 3,7   | -1,6  | 5,3  | 12,9   | -6,3   | 2,0         | -33,9                    | -9,1      |
|      | Mai                | 31,5   | 0,1  | 31,3  | 22,9  | 16,6  | 6,2  | 13,3   | -59,0  | 1,2         | -14,1                    | -4,2      |
|      | Juni               | 101,3  | 6,6  | 94,8  | -17,0   | -21,4 | 4,4  | -9,4   | 128,0  | 2,4         | 29,8                     | 235,2     |
|      | Juli               | 29,7   | -8,0 | 37,6  | -7,6  | -11,2 | 3,6  | -2,9   | -36,5  | 4,7         | -12,0                    | -24,5     |
|      | Aug.               | -9,9   | -4,1 | -5,8  | 11,5  | 3,7   | 7,8  | -1,4   | -41,6  | 0,8         | -19,8                    | -60,3     |
|      | Sept.              | 46,4   | 5,1  | 41,3  | 9,2   | 15,8  | -6,5 | -4,1   | 20,3   | 3,6         | -9,6                     | 65,8      |
|      | Okt.               | 52,1   | 9,1  | 43,0  | 9,5   | 11,7  | -2,2 | 1,5  | 19,9   | 2,0         | 32,1                     | 117,1     |
|      | Nov.               | 73,6   | 12,7 | 60,9  | 3,9   | -3,2  | 7,1  | 14,8   | 22,0   | 4,3         | 60,8                     | 179,5     |
| Dez. | 31,0               | -5,1   | 36,0 | -27,6 | -31,4   | 3,8   | 15,4 | -77,0  | 16,1   | 6,0         | -36,2                    |           |
| 2000 | Jan.               | 32,9   | -8,1 | 41,0  | 14,4  | 13,7  | 0,7  | 3,4  | 22,5   | 1,4         | 21,8                     | 96,4      |
|      | Febr.              | 30,0   | -4,6 | 34,7  | 15,3  | 9,1   | 6,2  | 12,9   | 32,9   | -0,5        | 16,8                     | 107,4     |
|      | März               | 64,8   | 2,8  | 61,9  | -18,2   | -16,2 | -1,9 | 34,1   | 34,6   | 3,7         | 4,5                      | 123,5     |
|      | April              | 55,7   | 1,9  | 53,8  | -16,2   | -21,2 | 5,0  | 12,6   | 14,3   | 1,5         | 34,0                     | 101,9     |
|      | Mai <sup>(p)</sup> | 20,3   | -6,1 | 26,4  | 1,5   | -6,3  | 7,9  | 14,3   | 11,5   | -0,1        | 3,4                      | 50,9      |

### 4. Passiva: Veränderungen<sup>2)</sup>

|      |                    | Bargeld-umlauf | Einlagen von Zentralstaaten | Einlagen von sonstigen öffentlichen Haushalten/sonstigen Nicht-MFIs im Euro-Währungsgebiet |                           |                                  |                 | Geldmarktfondsanteile und Geldmarktpapiere | Begebene Schuldverschreibungen | Kapital und Rücklagen | Passiva gegenüber Ansässigen außerhalb des Euro-Währungsgebiets <sup>3)</sup> | Sonstige Passivpositionen | Überschuss der Inter-MFI-Verbindlichkeiten | Insgesamt |       |
|------|--------------------|----------------|-----------------------------|--|---------------------------|----------------------------------|-----------------|--|--------------------------------|-----------------------|---|---------------------------|--|-----------|-------|
|      |                    | 1              | 2                           | Täglich fällig   | Mit vereinbarter Laufzeit | Mit vereinbarter Kündigungsfrist | Repos-geschäfte | 8  | 9                              | 10                    | 11  | 12                        | 13   | 14        |       |
| 1998 | Nov.               | 0,9            | -6,8                        | 18,9   | 46,5                      | -8,5                             | 0,9             | -20,0                                      | 3,1                            | 10,2                  | -1,9  | 40,1                      | 13,1                                       | 27,4      | 104,9 |
|      | Dez.               | 9,2            | 1,5                         | 105,9  | 63,3                      | 28,7                             | 39,0            | -25,1                                      | -24,6                          | -4,5                  | -3,5  | -81,6                     | -88,9                                      | -3,1      | -89,5 |
| 1999 | Jan.               | -9,2           | -5,4                        | 40,5   | 29,8                      | -2,2                             | 14,2            | -1,4                                       | 13,6                           | 20,3                  | 10,3  | 156,5                     | 178,7                                      | -23,6     | 381,6 |
|      | Febr.              | -0,4           | 8,8                         | -26,2  | -27,6                     | -12,2                            | 0,9             | 12,6                                       | 15,1                           | 12,2                  | -0,8  | -61,5                     | -50,1                                      | 19,2      | -83,7 |
|      | März               | 4,7            | -7,6                        | -0,5   | 5,3                       | 3,0                              | -3,1            | -5,6                                       | 6,4                            | 4,8                   | 12,5  | 55,6                      | -42,2                                      | 12,8      | 46,3  |
|      | April              | 2,1            | -17,6                       | 13,1   | 15,1                      | 1,1                              | 3,4             | -6,6                                       | 20,9                           | 15,3                  | 11,2  | 6,6                       | -50,0                                      | -10,8     | -9,1  |
|      | Mai                | 1,7            | 4,9                         | 19,7   | 31,2                      | -12,9                            | 0,6             | 0,8  | 1,3                            | 8,6                   | 5,9   | -19,3                     | -41,8                                      | 14,8      | -4,2  |
|      | Juni               | 2,4            | 4,2                         | 29,2   | 45,2                      | -14,4                            | 4,5             | -6,0                                       | 1,3                            | 7,0                   | 13,1  | 109,1                     | 72,7                                       | -3,8      | 235,2 |
|      | Juli               | 8,0            | 10,0                        | 6,8  | -12,6                     | 20,0                             | 2,2             | -2,8                                       | -7,8                           | 7,7                   | 4,9   | -45,7                     | -9,2                                       | 0,6       | -24,5 |
|      | Aug.               | -5,5           | 2,9                         | -24,3  | -29,8                     | 7,7                              | -1,1            | -1,1                                       | 13,1                           | 4,7                   | -0,4  | -4,9                      | -33,7                                      | -12,2     | -60,3 |
|      | Sept.              | 0,9            | -4,7                        | 13,0   | 29,2                      | -11,6                            | -2,7            | -2,0                                       | 6,5                            | 20,4                  | 5,2   | 4,2                       | 4,9  | 15,3      | 65,8  |
|      | Okt.               | 2,2            | 1,8                         | 13,8   | 1,6                       | 19,0                             | -3,6            | -3,2                                       | 6,6                            | 10,4                  | 7,0   | 54,6                      | 16,7                                       | 4,1       | 117,1 |
|      | Nov.               | 0,5            | 11,0                        | 34,5   | 33,1                      | 5,7                              | -5,3            | 1,1  | 17,8                           | 6,2                   | 4,1   | 32,3                      | 76,4                                       | -3,3      | 179,5 |
| Dez. | 19,5               | -4,0           | 65,7                        | 29,4   | 32,3                      | 18,5                             | -14,4           | -14,7                                      | 11,1                           | 31,9                  | -87,8   | -58,3                     | 0,4  | -36,2     |       |
| 2000 | Jan.               | -16,9          | -8,4                        | 22,8   | 28,1                      | -15,7                            | -0,2            | 10,7                                       | 0,8                            | -3,6                  | 20,0  | 67,8                      | 37,4                                       | -23,6     | 96,4  |
|      | Febr.              | -1,8           | 10,8                        | 4,1  | -7,2                      | 17,0                             | -10,2           | 4,5  | 19,0                           | 14,9                  | 5,4   | 25,1                      | 16,1                                       | 13,9      | 107,4 |
|      | März               | 3,4            | -15,8                       | 19,3   | 9,4                       | 4,9                              | -9,9            | 14,9                                       | 7,8                            | -1,5                  | 10,0  | 102,7                     | 13,9                                       | -16,2     | 123,5 |
|      | April              | 3,3            | 1,4                         | 32,9   | 33,4                      | 4,9                              | -7,7            | 2,3  | 2,5                            | 14,7                  | 9,6   | 36,8                      | 15,6                                       | -14,8     | 101,9 |
|      | Mai <sup>(p)</sup> | -0,2           | -17,7                       | 2,9  | -11,8                     | 19,7                             | -9,2            | 4,1  | 10,5                           | 5,9                   | 3,5   | 23,8                      | 13,6                                       | 8,6       | 50,9  |

**Tabelle 2.4**
**Geldmengenaggregate<sup>1)</sup>**
*(Mrd € (nicht saisonbereinigt) und, soweit nicht anders angegeben, Veränderung gegen Vorjahr in %)*
**1. Bestand am Ende des Berichtszeitraums**

|      |                    | M1                 |                                |          |                                      |   |  | M2       |                                      | Repo-<br>geschäfte | Geldmarkt-<br>fondsanteile<br>und Geld-<br>markt-<br>papiere | Schuldver-<br>schreibun-<br>gen von<br>bis zu<br>2 Jahren |   |   |   |   |   |   |   |   |
|------|--------------------|--------------------|--------------------------------|----------|--------------------------------------|---|--|----------|--------------------------------------|--------------------|--|---|---|---|---|---|---|---|---|---|
|      |                    | Bargeld-<br>umlauf | Täglich<br>fällige<br>Einlagen | Zusammen | Index <sup>2)</sup><br>Dez. 98 = 100 | Einlagen<br>mit<br>vereinbarter<br>Laufzeit<br>von bis zu<br>2 Jahren | Einlagen mit<br>vereinbarter<br>Kündigungs-<br>frist von bis<br>zu 3 Monaten | Zusammen | Index <sup>2)</sup><br>Dez. 98 = 100 |                    |  |   |   |   |   |   |   |   |   |   |
|      |                    |                    |                                |          |                                      |   |  |          |                                      |                    |  |   | 1 | 2 | 3 | 4 | 5 | 6 | 7 | 8 |
|      |                    |                    |                                |          |                                      |   |  |          |                                      |                    |  |   |   |   |   |   |   |   |   |   |
| 1998 | Okt.               | 313,3              | 1 340,8                        | 1 654,0  | 93,11                                | 878,8   | 1 195,3  | 3 728,1  | 95,46                                | 221,8              | 325,4  | 82,7  |   |   |   |   |   |   |   |   |
|      | Nov.               | 314,2              | 1 387,9                        | 1 702,0  | 95,76                                | 877,1   | 1 196,1  | 3 775,2  | 96,62                                | 201,8              | 328,8  | 79,7  |   |   |   |   |   |   |   |   |
|      | Dez.               | 323,4              | 1 453,5                        | 1 776,9  | 100,00                               | 894,5   | 1 234,4  | 3 905,8  | 100,00                               | 176,7              | 303,5  | 69,7  |   |   |   |   |   |   |   |   |
| 1999 | Jan.               | 313,2              | 1 483,1                        | 1 796,3  | 101,19                               | 887,9   | 1 249,8  | 3 934,1  | 100,85                               | 171,2              | 340,0  | 54,5  |   |   |   |   |   |   |   |   |
|      | Febr.              | 312,8              | 1 453,1                        | 1 765,9  | 99,41                                | 873,1   | 1 252,5  | 3 891,5  | 99,69                                | 183,9              | 355,4  | 56,1  |   |   |   |   |   |   |   |   |
|      | März               | 317,4              | 1 469,1                        | 1 786,5  | 100,49                               | 872,7   | 1 250,1  | 3 909,3  | 100,07                               | 178,3              | 366,1  | 49,1  |   |   |   |   |   |   |   |   |
|      | April              | 319,5              | 1 481,4                        | 1 800,9  | 101,28                               | 872,9   | 1 255,1  | 3 929,0  | 100,55                               | 171,7              | 387,6  | 53,0  |   |   |   |   |   |   |   |   |
|      | Mai                | 321,2              | 1 510,6                        | 1 831,9  | 102,99                               | 863,3   | 1 259,9  | 3 955,0  | 101,19                               | 172,4              | 389,1  | 57,6  |   |   |   |   |   |   |   |   |
|      | Juni               | 323,7              | 1 551,2                        | 1 874,8  | 105,38                               | 840,2   | 1 265,7  | 3 980,7  | 101,82                               | 166,4              | 391,5  | 59,2  |   |   |   |   |   |   |   |   |
|      | Juli               | 331,7              | 1 543,6                        | 1 875,3  | 105,47                               | 853,3   | 1 270,4  | 3 999,0  | 102,35                               | 163,6              | 383,3  | 61,7  |   |   |   |   |   |   |   |   |
|      | Aug.               | 326,2              | 1 513,6                        | 1 839,8  | 103,43                               | 856,1   | 1 270,3  | 3 966,2  | 101,47                               | 162,6              | 396,6  | 63,0  |   |   |   |   |   |   |   |   |
|      | Sept.              | 327,1              | 1 537,5                        | 1 864,6  | 104,85                               | 842,1   | 1 267,8  | 3 974,5  | 101,70                               | 160,6              | 403,5  | 75,5  |   |   |   |   |   |   |   |   |
|      | Okt.               | 329,4              | 1 542,0                        | 1 871,4  | 105,18                               | 857,4   | 1 265,5  | 3 994,3  | 102,11                               | 157,4              | 410,5  | 74,0  |   |   |   |   |   |   |   |   |
|      | Nov.               | 329,9              | 1 575,9                        | 1 905,8  | 107,02                               | 856,8   | 1 260,4  | 4 023,0  | 102,75                               | 158,6              | 428,9  | 75,6  |   |   |   |   |   |   |   |   |
|      | Dez.               | 349,6              | 1 609,4                        | 1 959,0  | 109,99                               | 877,5   | 1 282,9  | 4 119,5  | 105,21                               | 144,2              | 425,2  | 88,0  |   |   |   |   |   |   |   |   |
| 2000 | Jan.               | 332,7              | 1 636,4                        | 1 969,1  | 110,51                               | 860,7   | 1 283,8  | 4 113,7  | 105,01                               | 154,9              | 430,1  | 86,2  |   |   |   |   |   |   |   |   |
|      | Febr.              | 330,9              | 1 626,6                        | 1 957,5  | 109,84                               | 875,6   | 1 272,5  | 4 105,7  | 104,84                               | 159,4              | 449,1  | 89,9  |   |   |   |   |   |   |   |   |
|      | März               | 334,2              | 1 639,8                        | 1 974,1  | 110,70                               | 884,5   | 1 262,2  | 4 120,7  | 105,16                               | 174,3              | 457,5  | 88,6  |   |   |   |   |   |   |   |   |
|      | April              | 337,4              | 1 675,2                        | 2 012,6  | 112,75                               | 892,5   | 1 254,7  | 4 159,8  | 106,04                               | 176,7              | 506,4  | 87,9  |   |   |   |   |   |   |   |   |
|      | Mai <sup>(p)</sup> | 337,2              | 1 656,8                        | 1 994,0  | 111,89                               | 910,0   | 1 246,3  | 4 150,3  | 105,89                               | 180,8              | 513,8  | 86,5  |   |   |   |   |   |   |   |   |

**2. Veränderungen<sup>4)</sup>**

|      |                    | M1                 |                                |          |   |   |  | M2       |   | Repo-<br>geschäfte | Geldmarkt-<br>fondsanteile<br>und Geld-<br>markt-<br>papiere | Schuldver-<br>schreibun-<br>gen von<br>bis zu<br>2 Jahren |   |   |   |   |   |   |   |   |
|------|--------------------|--------------------|--------------------------------|----------|---|---|--|----------|---|--------------------|--|---|---|---|---|---|---|---|---|---|
|      |                    | Bargeld-<br>umlauf | Täglich<br>fällige<br>Einlagen | Zusammen | Veränderung<br>gegen<br>Vorjahr<br>in % <sup>4)</sup> | Einlagen<br>mit<br>vereinbarter<br>Laufzeit<br>von bis zu<br>2 Jahren | Einlagen mit<br>vereinbarter<br>Kündigungs-<br>frist von bis<br>zu 3 Monaten | Zusammen | Veränderung<br>gegen<br>Vorjahr<br>in % <sup>4)</sup> |                    |  |   |   |   |   |   |   |   |   |   |
|      |                    |                    |                                |          |   |   |  |          |   |                    |  |   | 1 | 2 | 3 | 4 | 5 | 6 | 7 | 8 |
|      |                    |                    |                                |          |   |   |  |          |   |                    |  |   |   |   |   |   |   |   |   |   |
| 1998 | Nov.               | 0,9                | 46,3                           | 47,2     | 8,5   | -2,7  | 0,7  | 45,2     | 4,9   | -20,0              | 3,1  | -3,2  |   |   |   |   |   |   |   |   |
|      | Dez.               | 9,2                | 66,1                           | 75,3     | 9,2   | 18,9  | 38,0   | 132,2    | 6,0   | -25,1              | -24,6  | -10,3   |   |   |   |   |   |   |   |   |
| 1999 | Jan.               | -9,2               | 30,3                           | 21,1     | 14,7  | -3,2  | 15,3   | 33,2     | 7,8   | -1,4               | 13,6   | -5,5  |   |   |   |   |   |   |   |   |
|      | Febr.              | -0,4               | -31,2                          | -31,6    | 12,6  | -16,3   | 2,6  | -45,3    | 6,5   | 12,6               | 15,1   | 1,1   |   |   |   |   |   |   |   |   |
|      | März               | 4,7                | 14,6                           | 19,3     | 11,7  | -1,7  | -2,6   | 15,0     | 6,8   | -5,6               | 6,4  | -0,4  |   |   |   |   |   |   |   |   |
|      | April              | 2,1                | 11,9                           | 14,0     | 11,5  | -0,4  | 5,0  | 18,6     | 6,3   | -6,6               | 20,9   | 1,0   |   |   |   |   |   |   |   |   |
|      | Mai                | 1,7                | 28,8                           | 30,5     | 12,1  | -10,2   | 4,7  | 24,9     | 6,4   | 0,8                | 1,3  | 4,4   |   |   |   |   |   |   |   |   |
|      | Juni               | 2,4                | 40,0                           | 42,5     | 11,5  | -23,7   | 5,8  | 24,6     | 6,3   | -6,0               | 1,3  | 1,4   |   |   |   |   |   |   |   |   |
|      | Juli               | 8,0                | -6,4                           | 1,6      | 14,1  | 14,4  | 4,8  | 20,8     | 7,7   | -2,8               | -7,8   | 2,9   |   |   |   |   |   |   |   |   |
|      | Aug.               | -5,5               | -30,8                          | -36,3    | 12,8  | 2,0   | -0,1   | -34,5    | 7,0   | -1,1               | 13,1   | 1,0   |   |   |   |   |   |   |   |   |
|      | Sept.              | 0,9                | 24,5                           | 25,4     | 12,8  | -13,9   | -2,5   | 9,0      | 6,9   | -2,0               | 6,5  | 0,8   |   |   |   |   |   |   |   |   |
|      | Okt.               | 2,2                | 3,6                            | 5,8      | 13,0  | 12,7  | -2,4   | 16,1     | 7,0   | -3,2               | 6,6  | -1,9  |   |   |   |   |   |   |   |   |
|      | Nov.               | 0,5                | 32,2                           | 32,7     | 11,8  | -2,5  | -5,2   | 25,1     | 6,3   | 1,1                | 17,8   | 0,7   |   |   |   |   |   |   |   |   |
|      | Dez.               | 19,5               | 33,4                           | 52,9     | 10,0  | 20,8  | 22,6   | 96,3     | 5,2   | -14,4              | -14,7  | 12,8  |   |   |   |   |   |   |   |   |
| 2000 | Jan.               | -16,9              | 26,1                           | 9,2      | 9,2   | -17,7   | 0,8  | -7,7     | 4,1   | 10,7               | 0,8  | -2,2  |   |   |   |   |   |   |   |   |
|      | Febr.              | -1,8               | -10,0                          | -11,8    | 10,5  | 16,4  | -11,3  | -6,7     | 5,2   | 4,5                | 19,0   | 3,7   |   |   |   |   |   |   |   |   |
|      | März               | 3,4                | 11,9                           | 15,3     | 10,2  | 7,6   | -10,4  | 12,5     | 5,1   | 14,9               | 7,8  | -2,0  |   |   |   |   |   |   |   |   |
|      | April              | 3,3                | 33,2                           | 36,5     | 11,3  | 5,6   | -7,6   | 34,5     | 5,5   | 2,3                | 2,5  | 0,1   |   |   |   |   |   |   |   |   |
|      | Mai <sup>(p)</sup> | -0,2               | -15,0                          | -15,2    | 8,6   | 18,8  | -9,5   | -5,9     | 4,6   | 4,1                | 10,5   | -0,9  |   |   |   |   |   |   |   |   |

Quelle: EZB.

1) Die Geldmengenaggregate umfassen die monetären Verbindlichkeiten der MFIs und der Zentralstaaten (Post, Schatzämter) gegenüber im Euro-Währungsgebiet ansässigen Nicht-MFIs (ohne Zentralstaaten).

2) Ausgehend vom (nicht saisonbereinigten) Bestand für Dezember 1998 (=100) zeigt der Index die kumulierte relative Veränderung, die mit Hilfe der Veränderungen in Mrd € errechnet ist (siehe Fußnote 4). Die prozentuale Veränderung schließt Umgruppierungen usw. aus.

| M3        |                                      |    | Wichtige Gegenposten zu M3                               |  |  |                        |                                    |  |                         |                                      |       |                    | Nettoforderungen gegenüber Ansässigen außerhalb des Euro-Währungsgebiets |  |
|-----------|--------------------------------------|----|--|--|--|------------------------|------------------------------------|--|-------------------------|--------------------------------------|-------|--------------------|--|--|
| Insgesamt | Index <sup>2)</sup><br>Dez. 98 = 100 | 14 | Längerfristige Verbindlichkeiten der MFIs                |  |  |                        |                                    | Kredite <sup>3)</sup>                                  |                         |                                      |       |                    |  |  |
|           |                                      |    | Einlagen mit vereinbarter Laufzeit von mehr als 2 Jahren | Einlagen mit vereinbarter Kündigungsfrist von mehr als 3 Monaten | Schuldver-schreibungen von mehr als 2 Jahren | Kapital und Rück-lagen | Kredite an öffent-liche Haus-halte | Kredite an sonstige Nicht-MFIs im Euro-Währungs-gebiet | darunter Direkt-kredite | Index <sup>2)</sup><br>Dez. 98 = 100 |       |                    |  |  |
|           |                                      |    |  |  |  |                        |                                    |  |                         |                                      | 15    | 16                 |  |  |
| 12        | 13                                   | 14 | 15   | 16   | 17   | 18                     | 19                                 | 20   | 21                      | 22                                   | 23    |                    |  |  |
| 4 357,9   | 97,81                                |    | 1 026,1  | 209,3  | 1 308,7                                      | 720,0                  | 2 061,9                            | 5 471,1  | 4 993,8                 | 97,77                                | 416,4 | 1998 Okt.          |  |  |
| 4 385,5   | 98,38                                |    | 1 020,5  | 209,6  | 1 323,1                                      | 717,3                  | 2 063,1                            | 5 526,9  | 5 041,3                 | 98,74                                | 401,5 | Nov.               |  |  |
| 4 455,6   | 100,00                               |    | 1 030,2  | 214,8  | 1 329,2                                      | 714,3                  | 2 030,1                            | 5 589,6  | 5 095,9                 | 100,00                               | 383,3 | Dez.               |  |  |
| 4 499,8   | 100,90                               |    | 1 096,3  | 123,1  | 1 363,3                                      | 755,2                  | 2 029,8                            | 5 640,0  | 5 110,1                 | 101,50                               | 365,1 | 1999 Jan.          |  |  |
| 4 486,9   | 100,53                               |    | 1 107,8  | 121,8  | 1 377,7                                      | 753,5                  | 2 045,8                            | 5 641,9  | 5 111,3                 | 101,48                               | 315,9 | Febr.              |  |  |
| 4 502,8   | 100,87                               |    | 1 112,9  | 120,9  | 1 387,8                                      | 767,1                  | 2 059,1                            | 5 702,5  | 5 158,3                 | 102,32                               | 337,6 | März               |  |  |
| 4 541,3   | 101,63                               |    | 1 114,8  | 118,7  | 1 400,4                                      | 778,0                  | 2 049,4                            | 5 741,9  | 5 179,5                 | 102,74                               | 327,4 | April              |  |  |
| 4 574,2   | 102,34                               |    | 1 112,3  | 115,1  | 1 406,3                                      | 783,0                  | 2 066,2                            | 5 794,0  | 5 211,8                 | 103,37                               | 288,7 | Mai                |  |  |
| 4 597,9   | 102,81                               |    | 1 121,9  | 114,2  | 1 413,3                                      | 793,6                  | 2 052,3                            | 5 883,3  | 5 305,2                 | 105,25                               | 307,4 | Juni               |  |  |
| 4 607,6   | 103,11                               |    | 1 126,6  | 111,9  | 1 415,3                                      | 797,8                  | 2 032,8                            | 5 918,8  | 5 340,2                 | 105,99                               | 311,8 | Juli               |  |  |
| 4 588,5   | 102,63                               |    | 1 132,6  | 111,0  | 1 421,8                                      | 796,7                  | 2 033,0                            | 5 920,7  | 5 335,2                 | 105,88                               | 279,0 | Aug.               |  |  |
| 4 614,1   | 102,95                               |    | 1 134,9  | 111,2  | 1 429,7                                      | 807,3                  | 2 054,2                            | 5 949,9  | 5 375,1                 | 106,70                               | 304,0 | Sept.              |  |  |
| 4 636,2   | 103,34                               |    | 1 139,7  | 110,6  | 1 444,7                                      | 816,6                  | 2 075,6                            | 5 995,7  | 5 421,3                 | 107,55                               | 271,5 | Okt.               |  |  |
| 4 686,1   | 104,34                               |    | 1 148,7  | 110,6  | 1 453,8                                      | 821,6                  | 2 086,1                            | 6 082,8  | 5 486,0                 | 108,76                               | 266,2 | Nov.               |  |  |
| 4 776,9   | 106,12                               |    | 1 160,3  | 112,8  | 1 452,3                                      | 869,8                  | 2 055,0                            | 6 139,2  | 5 517,7                 | 109,47                               | 279,1 | Dez.               |  |  |
| 4 784,8   | 106,15                               |    | 1 162,6  | 111,8  | 1 452,5                                      | 887,3                  | 2 058,0                            | 6 188,5  | 5 563,1                 | 110,29                               | 238,6 | 2000 Jan.          |  |  |
| 4 804,1   | 106,61                               |    | 1 165,1  | 112,8  | 1 463,9                                      | 891,2                  | 2 062,2                            | 6 243,1  | 5 597,1                 | 110,97                               | 247,0 | Febr.              |  |  |
| 4 841,1   | 107,34                               |    | 1 162,9  | 113,6  | 1 465,0                                      | 900,1                  | 2 045,0                            | 6 342,7  | 5 662,2                 | 112,20                               | 182,3 | März               |  |  |
| 4 930,8   | 108,22                               |    | 1 163,1  | 113,2  | 1 485,6                                      | 909,9                  | 2 025,3                            | 6 424,9  | 5 723,0                 | 113,27                               | 203,8 | April              |  |  |
| 4 931,4   | 108,39                               |    | 1 164,7  | 114,4  | 1 489,5                                      | 911,6                  | 2 008,5                            | 6 474,5  | 5 750,8                 | 113,79                               | 189,3 | Mai <sup>(p)</sup> |  |  |

| M3        |   |  | Wichtige Gegenposten zu M3                               |  |  |                        |                                    |  |                         |   |       |                    | Nettoforderungen gegenüber Ansässigen außerhalb des Euro-Währungsgebiets |  |
|-----------|---|--|--|--|--|------------------------|------------------------------------|--|-------------------------|---|-------|--------------------|--|--|
| Insgesamt | Verände-rung gegen Vorjahr in % <sup>4)</sup> | Gleitender Drei-monats-durchschnitt (zen-triert) | Längerfristige Verbindlichkeiten der MFIs                |  |  |                        |                                    | Kredite <sup>3)</sup>                                  |                         |   |       |                    |  |  |
|           |   |  | Einlagen mit vereinbarter Laufzeit von mehr als 2 Jahren | Einlagen mit vereinbarter Kündigungsfrist von mehr als 3 Monaten | Schuldver-schreibungen von mehr als 2 Jahren | Kapital und Rück-lagen | Kredite an öffent-liche Haus-halte | Kredite an sonstige Nicht-MFIs im Euro-Währungs-gebiet | darunter Direkt-kredite | Verände-rung gegen Vorjahr in % <sup>4)</sup> |       |                    |  |  |
|           |   |  |  |  |  |                        |                                    |  |                         |   | 15    | 16                 |  |  |
| 12        | 13  | 14   | 15   | 16   | 17   | 18                     | 19                                 | 20   | 21                      | 22  | 23    |                    |  |  |
| 25,1      | 4,7   | 4,8  | -5,8   | 0,4  | 13,4   | -1,9                   | 1,0                                | 57,9   | 49,7                    | 9,3   | -17,8 | 1998 Nov.          |  |  |
| 72,3      | 4,7   | 5,1  | 9,9  | 5,5  | 5,7  | -3,5                   | -31,9                              | 72,1   | 64,1                    | 9,0   | -21,0 | Dez.               |  |  |
| 40,0      | 5,8   | 5,3  | 1,3  | -1,1   | 25,7   | 10,3                   | 11,3                               | 91,1   | 76,7                    | 10,4  | -35,8 | 1999 Jan.          |  |  |
| -16,5     | 5,3   | 5,5  | 4,1  | -1,3   | 11,0   | -0,8                   | 15,7                               | -0,6   | -1,2                    | 9,8   | -52,8 | Febr.              |  |  |
| 15,4      | 5,4   | 5,3  | 4,7  | -0,8   | 5,2  | 12,5                   | 20,9                               | 63,5   | 42,4                    | 10,0  | -3,4  | März               |  |  |
| 34,0      | 5,3   | 5,4  | 1,7  | -2,2   | 14,2   | 11,2                   | -10,3                              | 39,4   | 21,2                    | 9,6   | -12,9 | April              |  |  |
| 31,4      | 5,4   | 5,4  | -2,7   | -3,6   | 4,3  | 5,9                    | 16,7                               | 50,9   | 31,3                    | 9,9   | -39,6 | Mai                |  |  |
| 21,3      | 5,5   | 5,6  | 9,3  | -1,0   | 5,6  | 13,1                   | -14,8                              | 89,8   | 94,8                    | 10,4  | 18,9  | Juni               |  |  |
| 13,2      | 5,9   | 5,7  | 5,2  | -2,3   | 4,8  | 4,9                    | -19,2                              | 38,4   | 37,6                    | 10,2  | 9,2   | Juli               |  |  |
| -21,4     | 5,7   | 5,8  | 5,7  | -0,9   | 3,7  | -0,4                   | -0,3                               | 0,6  | -5,8                    | 10,0  | -36,6 | Aug.               |  |  |
| 14,3      | 5,9   | 5,8  | 2,3  | 0,2  | 19,6   | 5,2                    | 20,8                               | 30,7   | 41,3                    | 9,9   | 16,0  | Sept.              |  |  |
| 17,6      | 5,7   | 5,9  | 6,1  | -0,6   | 12,2   | 7,0                    | 20,8                               | 42,3   | 43,0                    | 10,0  | -34,7 | Okt.               |  |  |
| 44,7      | 6,1   | 5,9  | 8,1  | 0,1  | 5,4  | 4,1                    | 9,5                                | 82,8   | 60,9                    | 10,1  | -10,3 | Nov.               |  |  |
| 79,9      | 6,1   | 5,8  | 11,5   | 2,1  | -1,7   | 31,9                   | -36,5                              | 55,3   | 36,0                    | 9,5   | 10,8  | Dez.               |  |  |
| 1,5       | 5,2   | 5,8  | 2,0  | -0,9   | -1,4   | 20,0                   | 5,7                                | 45,0   | 41,0                    | 8,7   | -45,4 | 2000 Jan.          |  |  |
| 20,5      | 6,0   | 5,9  | 0,7  | 1,0  | 11,2   | 5,4                    | 4,5                                | 53,8   | 34,7                    | 9,4   | 7,8   | Febr.              |  |  |
| 33,2      | 6,4   | 6,3  | -2,8   | 0,8  | 0,4  | 10,0                   | -13,4                              | 94,1   | 61,9                    | 9,7   | -68,1 | März               |  |  |
| 39,5      | 6,5   | 6,3  | -0,8   | -0,4   | 14,5   | 9,6                    | -19,3                              | 71,4   | 53,8                    | 10,2  | -22,5 | April              |  |  |
| 7,8       | 5,9   | -  | 1,0  | 1,2  | 6,8  | 3,5                    | -12,4                              | 48,5   | 26,4                    | 10,1  | -12,3 | Mai <sup>(p)</sup> |  |  |

3) Die Kredite umfassen Direktkredite und Wertpapiere ohne Aktien, die von Nicht-MFIs im Euro-Währungsgebiet begeben wurden.

4) Anhand der monatlichen Bestandsveränderungen errechnet; bereinigt um Umgruppierungen, sonstige Neubewertungen, Wechselkursänderungen und andere Bewegungen, die nicht auf Transaktionen basieren. Zur Berechnung der Wachstumsraten siehe „Technischer Hinweis“.

Noch: Tabelle 2.4

Geldmengenaggregate <sup>1)</sup>

3. Saisonbereinigter Bestand und Index

|      |                   | M2      |        |                     |        |  |        |                     |        | M3  |        | Kredite an sonstige Nicht-MFIs im Euro-Währungsgebiet (ohne öffentliche Haushalte) |        |       |                     |
|------|-------------------|---------|--------|---------------------|--------|--|--------|---------------------|--------|---|--------|--|--------|-------|---------------------|
|      |                   | M1      |        |                     |        | Sonstige kurzfristige Einlagen <sup>3)</sup> |        |                     |        | Marktfähige Finanzinstrumente <sup>4)</sup> |        |  |        | Mrd € | Index <sup>2)</sup> |
|      |                   | Mrd €   |        | Index <sup>2)</sup> |        | Mrd €  |        | Index <sup>2)</sup> |        | Mrd €                                       |        |  |        |       |                     |
|      |                   | 1       | 2      | 3                   | 4      | 5  | 6      | 7                   | 8      | 9   | 10     |  |        | 11    | 12                  |
| 1998 | Okt.              | 1 678,4 | 94,48  | 2 087,9             | 98,07  | 3 766,4                                      | 96,44  | 633,4               | 115,20 | 4 399,8                                     | 98,75  | 5 006,8  | 98,02  |       |                     |
|      | Nov.              | 1 695,8 | 95,41  | 2 098,4             | 98,51  | 3 794,2                                      | 97,10  | 609,9               | 110,82 | 4 404,1                                     | 98,80  | 5 048,9  | 98,89  |       |                     |
|      | Dez.              | 1 719,6 | 96,78  | 2 110,2             | 99,12  | 3 829,9                                      | 98,06  | 574,6               | 104,51 | 4 404,5                                     | 98,85  | 5 066,2  | 99,42  |       |                     |
| 1999 | Jan.              | 1 783,6 | 100,47 | 2 110,6             | 99,29  | 3 894,1                                      | 99,83  | 579,6               | 103,70 | 4 473,7                                     | 100,31 | 5 090,3  | 101,11 |       |                     |
|      | Febr.             | 1 780,7 | 100,24 | 2 104,7             | 98,94  | 3 885,4                                      | 99,53  | 593,0               | 105,94 | 4 478,3                                     | 100,33 | 5 114,2  | 101,54 |       |                     |
|      | März              | 1 800,5 | 101,28 | 2 114,6             | 99,34  | 3 915,1                                      | 100,22 | 587,8               | 105,44 | 4 503,0                                     | 100,87 | 5 161,5  | 102,39 |       |                     |
|      | April             | 1 812,0 | 101,90 | 2 118,7             | 99,50  | 3 930,7                                      | 100,59 | 602,1               | 107,40 | 4 532,9                                     | 101,44 | 5 190,0  | 102,95 |       |                     |
|      | Mai               | 1 831,6 | 102,97 | 2 122,8             | 99,66  | 3 954,3                                      | 101,17 | 605,7               | 107,97 | 4 560,1                                     | 102,02 | 5 230,8  | 103,74 |       |                     |
|      | Juni              | 1 844,9 | 103,70 | 2 117,4             | 99,38  | 3 962,4                                      | 101,35 | 613,8               | 109,18 | 4 576,2                                     | 102,33 | 5 285,0  | 104,85 |       |                     |
|      | Juli              | 1 864,6 | 104,86 | 2 129,8             | 100,03 | 3 994,4                                      | 102,23 | 608,3               | 108,37 | 4 602,7                                     | 103,00 | 5 321,2  | 105,62 |       |                     |
|      | Aug.              | 1 872,1 | 105,24 | 2 132,4             | 100,11 | 4 004,5                                      | 102,45 | 615,5               | 109,55 | 4 620,0                                     | 103,33 | 5 355,1  | 106,27 |       |                     |
|      | Sept.             | 1 882,7 | 105,87 | 2 131,5             | 100,08 | 4 014,2                                      | 102,71 | 637,7               | 111,36 | 4 651,9                                     | 103,79 | 5 390,2  | 107,00 |       |                     |
|      | Okt.              | 1 891,6 | 106,31 | 2 139,4             | 100,32 | 4 031,0                                      | 103,05 | 646,5               | 112,75 | 4 677,5                                     | 104,26 | 5 435,4  | 107,83 |       |                     |
|      | Nov.              | 1 904,9 | 106,97 | 2 141,3             | 100,32 | 4 046,2                                      | 103,34 | 662,2               | 115,22 | 4 708,3                                     | 104,83 | 5 492,6  | 108,89 |       |                     |
|      | Dez.              | 1 906,8 | 107,06 | 2 139,0             | 100,21 | 4 045,8                                      | 103,33 | 684,7               | 117,19 | 4 730,5                                     | 105,09 | 5 486,9  | 108,86 |       |                     |
| 2000 | Jan.              | 1 948,7 | 109,36 | 2 122,2             | 99,38  | 4 070,9                                      | 103,92 | 690,0               | 117,32 | 4 760,9                                     | 105,62 | 5 538,1  | 109,79 |       |                     |
|      | Febr.             | 1 974,7 | 110,81 | 2 130,4             | 99,84  | 4 105,2                                      | 104,83 | 696,0               | 118,32 | 4 801,1                                     | 106,54 | 5 600,8  | 111,05 |       |                     |
|      | März              | 1 992,7 | 111,75 | 2 135,6             | 100,02 | 4 128,4                                      | 105,36 | 713,5               | 121,07 | 4 841,8                                     | 107,36 | 5 665,4  | 112,27 |       |                     |
|      | April             | 2 008,3 | 112,51 | 2 139,7             | 100,09 | 4 148,1                                      | 105,74 | 757,8               | 120,98 | 4 905,9                                     | 107,67 | 5 735,1  | 113,51 |       |                     |
|      | Mai <sup>6)</sup> | 2 005,0 | 112,51 | 2 152,7             | 100,71 | 4 157,7                                      | 106,08 | 764,0               | 122,55 | 4 921,8                                     | 108,18 | 5 773,5  | 114,24 |       |                     |

4. Saisonbereinigte Veränderungen <sup>5)</sup>

|      |                   | M2    |      |                                 |      |  |      |                                 |      | M3  |     | Kredite an sonstige Nicht-MFIs im Euro-Währungsgebiet (ohne öffentliche Haushalte) |     |       |                                 |
|------|-------------------|-------|------|---------------------------------|------|--|------|---------------------------------|------|---|-----|--|-----|-------|---------------------------------|
|      |                   | M1    |      |                                 |      | Sonstige kurzfristige Einlagen <sup>3)</sup> |      |                                 |      | Marktfähige Finanzinstrumente <sup>4)</sup> |     |  |     | Mrd € | Veränderung gegen Vormonat in % |
|      |                   | Mrd € |      | Veränderung gegen Vormonat in % |      | Mrd €  |      | Veränderung gegen Vormonat in % |      | Mrd €                                       |     |  |     |       |                                 |
|      |                   | 1     | 2    | 3                               | 4    | 5  | 6    | 7                               | 8    | 9   | 10  |  |     | 11    | 12                              |
| 1998 | Okt.              | 9,9   | 0,6  | 5,4                             | 0,3  | 15,3   | 0,4  | 20,7                            | 3,4  | 36,0  | 0,8 | 33,4   | 0,7 |       |                                 |
|      | Nov.              | 16,6  | 1,0  | 9,3                             | 0,4  | 25,9   | 0,7  | -24,1                           | -3,8 | 1,8   | 0,0 | 44,4   | 0,9 |       |                                 |
|      | Dez.              | 24,2  | 1,4  | 13,1                            | 0,6  | 37,3   | 1,0  | -34,7                           | -5,7 | 2,6   | 0,1 | 26,8   | 0,5 |       |                                 |
| 1999 | Jan.              | 65,6  | 3,8  | 3,5                             | 0,2  | 69,1   | 1,8  | -4,4                            | -0,8 | 64,7  | 1,5 | 86,3   | 1,7 |       |                                 |
|      | Febr.             | -4,0  | -0,2 | -7,5                            | -0,4 | -11,5  | -0,3 | 12,5                            | 2,2  | 1,0   | 0,0 | 21,5   | 0,4 |       |                                 |
|      | März              | 18,5  | 1,0  | 8,4                             | 0,4  | 26,9   | 0,7  | -2,8                            | -0,5 | 24,1  | 0,5 | 42,8   | 0,8 |       |                                 |
|      | April             | 11,0  | 0,6  | 3,5                             | 0,2  | 14,5   | 0,4  | 10,9                            | 1,9  | 25,5  | 0,6 | 28,6   | 0,6 |       |                                 |
|      | Mai               | 19,1  | 1,1  | 3,5                             | 0,2  | 22,5   | 0,6  | 3,2                             | 0,5  | 25,7  | 0,6 | 39,8   | 0,8 |       |                                 |
|      | Juni              | 12,9  | 0,7  | -6,0                            | -0,3 | 6,9  | 0,2  | 6,8                             | 1,1  | 13,7  | 0,3 | 55,6   | 1,1 |       |                                 |
|      | Juli              | 20,8  | 1,1  | 13,7                            | 0,6  | 34,5   | 0,9  | -4,6                            | -0,7 | 30,0  | 0,7 | 38,8   | 0,7 |       |                                 |
|      | Aug.              | 6,7   | 0,4  | 1,7                             | 0,1  | 8,4  | 0,2  | 6,6                             | 1,1  | 15,0  | 0,3 | 33,1   | 0,6 |       |                                 |
|      | Sept.             | 11,1  | 0,6  | -0,7                            | 0,0  | 10,4   | 0,3  | 10,2                            | 1,7  | 20,6  | 0,4 | 36,6   | 0,7 |       |                                 |
|      | Okt.              | 7,9   | 0,4  | 5,2                             | 0,2  | 13,2   | 0,3  | 7,9                             | 1,2  | 21,1  | 0,5 | 42,0   | 0,8 |       |                                 |
|      | Nov.              | 11,6  | 0,6  | -0,1                            | 0,0  | 11,5   | 0,3  | 14,2                            | 2,2  | 25,7  | 0,5 | 53,4   | 1,0 |       |                                 |
|      | Dez.              | 1,7   | 0,1  | -2,2                            | -0,1 | -0,5   | 0,0  | 11,3                            | 1,7  | 10,8  | 0,2 | -1,3   | 0,0 |       |                                 |
| 2000 | Jan.              | 40,9  | 2,1  | -17,8                           | -0,8 | 23,2   | 0,6  | 0,8                             | 0,1  | 24,0  | 0,5 | 46,8   | 0,9 |       |                                 |
|      | Febr.             | 25,9  | 1,3  | 9,7                             | 0,5  | 35,6   | 0,9  | 5,9                             | 0,8  | 41,4  | 0,9 | 63,3   | 1,1 |       |                                 |
|      | März              | 16,7  | 0,8  | 3,9                             | 0,2  | 20,6   | 0,5  | 16,2                            | -2,3 | 36,8  | 0,8 | 61,4   | 1,1 |       |                                 |
|      | April             | 13,5  | 0,7  | 1,6                             | 0,1  | 15,2   | 0,4  | -0,5                            | -0,1 | 14,6  | 0,3 | 62,7   | 1,1 |       |                                 |
|      | Mai <sup>6)</sup> | 0,1   | 0,0  | 13,1                            | 0,6  | 13,2   | 0,3  | 9,8                             | 1,3  | 23,0  | 0,5 | 37,1   | 0,6 |       |                                 |

Quelle: EZB.

1) Siehe Seite 14\*, Fußnote 1.

2) Siehe Seite 14\*, Fußnote 2. Zur Berechnung der Wachstumsraten siehe „Technischer Hinweis“.

3) Die sonstigen kurzfristigen Einlagen umfassen Einlagen mit vereinbarter Laufzeit von bis zu zwei Jahren sowie Einlagen mit vereinbarter Kündigungsfrist von bis zu drei Monaten.

4) Die marktfähigen Finanzinstrumente umfassen Repogeschäfte, Geldmarktfondsanteile und Geldmarktpapiere sowie Schuldverschreibungen mit einer Ursprungslaufzeit von bis zu zwei Jahren.

5) Siehe Seite 15\*, Fußnote 4.



**Tabelle 2.5**
**Kredite der MFIs nach Schuldnergruppen, Arten und Ursprungslaufzeiten <sup>1)</sup>**
*(Mrd €; nicht saisonbereinigter Stand am Ende des Berichtszeitraums)*
**1. Kredite an nichtfinanzielle Sektoren ohne öffentliche Haushalte**

|      |                  | Nicht-finanzielle Kapitalgesellschaften <sup>2)</sup> |                                 |                  | Private Haushalte <sup>2)</sup> | Konsumentenkredite <sup>3)</sup> |                                 |                  | Wohnungsbaukredite <sup>3)</sup> |                                 |                  | Sonstige Kredite |                                 |                  | Private Organisationen ohne Erwerbszweck <sup>2)</sup> |      |
|------|------------------|---|---------------------------------|------------------|---------------------------------|----------------------------------|---------------------------------|------------------|----------------------------------|---------------------------------|------------------|------------------|---------------------------------|------------------|--|------|
|      |                  | Bis zu 1 Jahr   | Mehr als 1 Jahr bis zu 5 Jahren | Mehr als 5 Jahre |                                 | Bis zu 1 Jahr                    | Mehr als 1 Jahr bis zu 5 Jahren | Mehr als 5 Jahre | Bis zu 1 Jahr                    | Mehr als 1 Jahr bis zu 5 Jahren | Mehr als 5 Jahre | Bis zu 1 Jahr    | Mehr als 1 Jahr bis zu 5 Jahren | Mehr als 5 Jahre |  |      |
|      |                  | 1   | 2                               | 3                |                                 | 4                                | 5                               | 6                | 7                                | 8                               | 9                | 10               | 11                              | 12               |  | 13   |
| 1998 | Q2               | 2 200,5   | 785,1                           | 320,8            | 1 094,6                         | 2 373,6                          | 78,2                            | 121,8            | 190,2                            | 28,4                            | 49,7             | 1 344,7          | 113,9                           | 79,2             | 367,6  | 37,5 |
|      | Q3               | 2 223,6   | 775,1                           | 324,3            | 1 124,3                         | 2 420,4                          | 80,2                            | 126,0            | 195,1                            | 28,9                            | 48,6             | 1 379,3          | 111,8                           | 86,6             | 364,0  | 36,8 |
|      | Q4               | 2 286,8   | 813,3                           | 316,2            | 1 157,3                         | 2 479,6                          | 84,6                            | 128,4            | 199,8                            | 28,2                            | 42,0             | 1 419,6          | 114,3                           | 82,0             | 380,7  | 36,9 |
| 1999 | Q1               | 2 258,7   | 818,7                           | 338,5            | 1 101,4                         | 2 527,5                          | 86,5                            | 147,6            | 187,3                            | 15,4                            | 66,9             | 1 464,0          | 135,5                           | 99,3             | 325,1  | 35,8 |
|      | Q2               | 2 330,1   | 844,0                           | 352,6            | 1 133,5                         | 2 593,0                          | 84,6                            | 152,8            | 192,9                            | 18,7                            | 63,7             | 1 513,6          | 138,3                           | 99,2             | 329,1  | 35,8 |
|      | Q3               | 2 344,9   | 831,5                           | 362,3            | 1 151,2                         | 2 653,5                          | 86,2                            | 155,6            | 195,3                            | 19,5                            | 64,3             | 1 561,4          | 136,2                           | 97,8             | 337,3  | 36,2 |
|      | Q4               | 2 417,7   | 857,9                           | 372,8            | 1 186,9                         | 2 718,2                          | 88,7                            | 154,5            | 194,2                            | 19,9                            | 60,4             | 1 619,2          | 142,1                           | 100,2            | 339,0  | 37,4 |
| 2000 | Q1 <sup>4)</sup> | 2 491,1   | 892,3                           | 389,6            | 1 209,2                         | 2 768,0                          | 90,2                            | 160,9            | 197,9                            | 20,2                            | 59,5             | 1 654,0          | 140,6                           | 100,8            | 344,0  | 39,1 |

**2. Kredite an nichtmonetäre finanzielle Kapitalgesellschaften**

|      |                  | Nichtmonetäre Finanzinstitute ohne Versicherungsgesellschaften und Pensionskassen <sup>2)</sup> |                                 |                  | Versicherungsgesellschaften und Pensionskassen <sup>2)</sup> |                                 |                  |     |     |
|------|------------------|---|---------------------------------|------------------|--|---------------------------------|------------------|-----|-----|
|      |                  | Bis zu 1 Jahr   | Mehr als 1 Jahr bis zu 5 Jahren | Mehr als 5 Jahre | Bis zu 1 Jahr  | Mehr als 1 Jahr bis zu 5 Jahren | Mehr als 5 Jahre |     |     |
|      |                  | 16  | 17                              | 18               | 19   | 20                              | 21               | 22  | 23  |
| 1998 | Q2               | 246,3   | 148,1                           | 51,4             | 46,8   | 23,4                            | 16,4             | 2,1 | 4,8 |
|      | Q3               | 247,5   | 143,3                           | 54,2             | 50,0   | 35,2                            | 27,2             | 2,4 | 5,6 |
|      | Q4               | 264,0   | 158,0                           | 52,9             | 53,0   | 27,8                            | 19,0             | 2,5 | 6,3 |
| 1999 | Q1               | 300,3   | 183,6                           | 54,8             | 61,8   | 35,9                            | 27,0             | 3,0 | 5,9 |
|      | Q2               | 306,0   | 192,0                           | 52,3             | 61,7   | 40,3                            | 28,8             | 2,7 | 8,8 |
|      | Q3               | 298,7   | 181,1                           | 53,3             | 64,3   | 41,7                            | 32,9             | 2,8 | 6,0 |
|      | Q4               | 314,8   | 190,4                           | 54,6             | 69,7   | 29,2                            | 20,6             | 2,7 | 5,9 |
| 2000 | Q1 <sup>4)</sup> | 331,8   | 203,3                           | 55,9             | 72,7   | 32,8                            | 21,6             | 3,9 | 7,3 |

**3. Kredite an öffentliche Haushalte**

|      |                  | Öffentliche Haushalte <sup>2)</sup> |                                |               |                                 |                  |               |                                 |                  |      |       |                    |
|------|------------------|-------------------------------------|--------------------------------|---------------|---------------------------------|------------------|---------------|---------------------------------|------------------|------|-------|--------------------|
|      |                  | Zentralstaaten <sup>4)</sup>        | Sonstige öffentliche Haushalte |               |                                 |                  |               |                                 |                  |      |       | Sozialversicherung |
|      |                  |                                     | Länder                         | Gemeinden     |                                 |                  | Bis zu 1 Jahr | Mehr als 1 Jahr bis zu 5 Jahren | Mehr als 5 Jahre |      |       |                    |
|      |                  |                                     |                                | Bis zu 1 Jahr | Mehr als 1 Jahr bis zu 5 Jahren | Mehr als 5 Jahre |               |                                 |                  |      |       |                    |
| 24   | 25               | 26                                  | 27                             | 28            | 29                              | 30               | 31            | 32                              | 33               | 34   |       |                    |
| 1998 | Q2               | 830,1                               | 219,1                          | 271,8         | 8,6                             | 15,6             | 247,6         | 333,5                           | 19,9             | 13,0 | 300,6 | 5,6                |
|      | Q3               | 831,5                               | 216,5                          | 273,7         | 7,8                             | 14,2             | 251,7         | 326,1                           | 18,3             | 11,2 | 296,7 | 15,3               |
|      | Q4               | 841,7                               | 201,6                          | 291,2         | 11,4                            | 13,5             | 266,3         | 334,9                           | 18,9             | 10,9 | 305,2 | 14,0               |
| 1999 | Q1               | 837,2                               | 220,7                          | 276,7         | 12,1                            | 20,9             | 243,7         | 327,4                           | 19,4             | 12,5 | 295,5 | 12,4               |
|      | Q2               | 836,9                               | 212,0                          | 279,2         | 11,5                            | 20,5             | 247,1         | 328,4                           | 20,0             | 10,9 | 297,5 | 17,3               |
|      | Q3               | 829,8                               | 206,2                          | 278,4         | 10,1                            | 21,3             | 247,0         | 328,4                           | 19,8             | 10,4 | 298,2 | 16,8               |
|      | Q4               | 844,0                               | 199,9                          | 289,9         | 15,0                            | 22,1             | 252,7         | 338,7                           | 20,5             | 11,8 | 306,4 | 15,6               |
| 2000 | Q1 <sup>4)</sup> | 833,0                               | 197,0                          | 288,5         | 13,2                            | 24,0             | 251,3         | 332,1                           | 19,9             | 10,7 | 301,5 | 15,5               |

Quelle: EZB.

- Bestände sind nicht um Umgruppierungen, sonstige Neubewertungen oder Wechselkursänderungen bereinigt. Die Angaben sind teilweise geschätzt.
- Die entsprechenden Sektorenschlüssel nach dem ESVG 95 sind: S11 für nichtfinanzielle Kapitalgesellschaften, S14 für private Haushalte, S15 für private Organisationen ohne Erwerbszweck, S123 für nichtmonetäre Finanzinstitute ohne Versicherungsgesellschaften und Pensionskassen (entsprechend den sonstigen Finanzinstituten im ESVG 95) (einschließlich Kredit- und Versicherungshilfstätigkeiten, S124), S125 für Versicherungsgesellschaften und Pensionskassen, S13 für öffentliche Haushalte bzw. Staat.
- Die Abgrenzung der Konsumenten- und Wohnungsbaukredite ist im Euro-Währungsgebiet nicht ganz einheitlich.
- Für Kredite an Zentralstaaten ist keine Aufgliederung nach Laufzeiten verfügbar.

**Tabelle 2.6**
**Einlagen bei MFIs nach Gläubigergruppen und Arten <sup>1)</sup>**
*(Mrd €; nicht saisonbereinigter Stand am Ende des Berichtszeitraums)*
**1. Einlagen von nichtfinanziellen Sektoren ohne öffentliche Haushalte**

|                        | Nichtfinanzielle Kapitalgesellschaften <sup>2)</sup> |                     |                                |                                       |                     | Private Haushalte <sup>2)</sup> |                     |                                |                                       |                      |
|------------------------|--|---------------------|--------------------------------|---------------------------------------|---------------------|---------------------------------|---------------------|--------------------------------|---------------------------------------|----------------------|
|                        | 1  | Täglich fällig<br>2 | Mit vereinbarter Laufzeit<br>3 | Mit vereinbarter Kündigungsfrist<br>4 | Repo-geschäfte<br>5 | 6                               | Täglich fällig<br>7 | Mit vereinbarter Laufzeit<br>8 | Mit vereinbarter Kündigungsfrist<br>9 | Repo-geschäfte<br>10 |
| 1998 Q2                | 704,9  | 390,1               | 245,4                          | 26,5                                  | 42,9                | 3 256,4                         | 768,4               | 1 120,7                        | 1 311,8                               | 55,6                 |
| Q3                     | 705,6  | 392,2               | 250,5                          | 25,4                                  | 37,5                | 3 225,1                         | 745,6               | 1 111,0                        | 1 311,6                               | 56,8                 |
| Q4                     | 743,2  | 435,6               | 252,4                          | 25,6                                  | 29,5                | 3 313,1                         | 794,1               | 1 116,4                        | 1 355,0                               | 47,7                 |
| 1999 Q1                | 726,1  | 393,2               | 285,9                          | 23,5                                  | 23,5                | 3 222,5                         | 797,3               | 1 110,7                        | 1 275,0                               | 39,5                 |
| Q2                     | 739,0  | 425,9               | 263,7                          | 25,7                                  | 23,7                | 3 237,1                         | 841,3               | 1 082,5                        | 1 280,7                               | 32,6                 |
| Q3                     | 743,3  | 427,3               | 268,4                          | 25,4                                  | 22,1                | 3 232,1                         | 843,5               | 1 075,4                        | 1 279,2                               | 33,9                 |
| Q4                     | 768,2  | 443,6               | 279,3                          | 23,8                                  | 21,5                | 3 299,3                         | 870,1               | 1 098,7                        | 1 291,1                               | 39,4                 |
| 2000 Q1 <sup>(p)</sup> | 781,0  | 444,0               | 288,9                          | 24,5                                  | 23,6                | 3 292,3                         | 886,3               | 1 093,9                        | 1 269,6                               | 42,5                 |

**2. Einlagen von nichtmonetären finanziellen Kapitalgesellschaften**

|                        | Nichtmonetäre Finanzinstitute ohne Versicherungsgesellschaften und Pensionskassen <sup>2)</sup> |                     |                                |                                       |                     | Versicherungsgesellschaften und Pensionskassen <sup>2)</sup> |                     |                                |                                       |                      |
|------------------------|---|---------------------|--------------------------------|---------------------------------------|---------------------|--|---------------------|--------------------------------|---------------------------------------|----------------------|
|                        | 1   | Täglich fällig<br>2 | Mit vereinbarter Laufzeit<br>3 | Mit vereinbarter Kündigungsfrist<br>4 | Repo-geschäfte<br>5 | 6  | Täglich fällig<br>7 | Mit vereinbarter Laufzeit<br>8 | Mit vereinbarter Kündigungsfrist<br>9 | Repo-geschäfte<br>10 |
| 1998 Q2                | 248,8   | 70,3                | 79,5                           | 10,7                                  | 88,2                | 402,7  | 26,6                | 358,8                          | 4,7                                   | 12,6                 |
| Q3                     | 254,1   | 68,6                | 77,8                           | 10,3                                  | 97,4                | 408,3  | 24,8                | 363,1                          | 4,4                                   | 16,0                 |
| Q4                     | 259,2   | 79,1                | 83,4                           | 9,3                                   | 87,3                | 410,9  | 28,6                | 367,5                          | 4,6                                   | 10,2                 |
| 1999 Q1                | 375,5   | 127,4               | 141,9                          | 4,7                                   | 101,5               | 424,9  | 32,0                | 379,1                          | 3,0                                   | 10,8                 |
| Q2                     | 400,1   | 132,9               | 164,9                          | 4,7                                   | 97,6                | 429,9  | 36,4                | 379,5                          | 3,3                                   | 10,7                 |
| Q3                     | 390,1   | 122,0               | 172,4                          | 5,2                                   | 90,4                | 435,2  | 31,8                | 388,6                          | 3,3                                   | 11,5                 |
| Q4                     | 397,8   | 142,6               | 181,2                          | 4,7                                   | 69,3                | 446,3  | 32,0                | 399,2                          | 3,3                                   | 11,9                 |
| 2000 Q1 <sup>(p)</sup> | 433,7   | 157,6               | 178,7                          | 5,6                                   | 91,8                | 456,5  | 34,2                | 405,9                          | 3,2                                   | 13,1                 |

**3. Einlagen von öffentlichen Haushalten**

|                        | Öffentliche Haushalte <sup>2)</sup> |                                |                                       |                     |      |                     |                                 |  |                      |      |                      |                                 |  |                      |      |     |     |
|------------------------|-------------------------------------|--------------------------------|---------------------------------------|---------------------|------|---------------------|---------------------------------|--|----------------------|------|----------------------|---------------------------------|--|----------------------|------|-----|-----|
|                        | 1                                   | Zentralstaaten<br>2            | Sonstige öffentliche Haushalte        |                     |      |                     |                                 |  |                      |      |                      |                                 |  |                      |      |     |     |
|                        |                                     |                                | Länder                                |                     |      |                     |                                 | Gemeinden                              |                      |      |                      |                                 | Sozialversicherung                     |                      |      |     |     |
| 3                      | Täglich fällig<br>4                 | Mit vereinbarter Laufzeit<br>5 | Mit vereinbarter Kündigungsfrist<br>6 | Repo-geschäfte<br>7 | 8    | Täglich fällig<br>9 | Mit vereinbarter Laufzeit<br>10 | Mit vereinbarter Kündigungsfrist<br>11 | Repo-geschäfte<br>12 | 13   | Täglich fällig<br>14 | Mit vereinbarter Laufzeit<br>15 | Mit vereinbarter Kündigungsfrist<br>16 | Repo-geschäfte<br>17 |      |     |     |
| 1998 Q2                | 285,5                               | 147,3                          | 51,1                                  | 7,4                 | 43,5 | 0,1                 | 0,1                             | 45,7                                   | 21,8                 | 19,3 | 3,4                  | 1,2                             | 41,3                                   | 15,0                 | 23,8 | 1,3 | 1,2 |
| Q3                     | 297,0                               | 156,4                          | 52,7                                  | 7,8                 | 44,6 | 0,1                 | 0,2                             | 47,2                                   | 21,7                 | 20,3 | 3,5                  | 1,6                             | 40,8                                   | 14,3                 | 23,7 | 1,3 | 1,5 |
| Q4                     | 299,4                               | 149,7                          | 53,7                                  | 10,1                | 43,5 | 0,1                 | 0,1                             | 52,8                                   | 25,7                 | 22,3 | 3,5                  | 1,2                             | 43,1                                   | 12,9                 | 28,3 | 1,1 | 0,8 |
| 1999 Q1                | 253,8                               | 133,4                          | 25,6                                  | 7,4                 | 17,9 | 0,1                 | 0,2                             | 52,9                                   | 24,1                 | 23,9 | 3,2                  | 1,7                             | 41,9                                   | 14,3                 | 25,6 | 1,0 | 1,0 |
| Q2                     | 254,5                               | 124,9                          | 27,3                                  | 8,1                 | 18,9 | 0,2                 | 0,1                             | 54,3                                   | 26,1                 | 24,1 | 3,4                  | 0,7                             | 47,9                                   | 18,2                 | 27,6 | 1,1 | 1,0 |
| Q3                     | 262,0                               | 133,2                          | 27,8                                  | 8,7                 | 18,7 | 0,1                 | 0,2                             | 54,4                                   | 24,5                 | 25,4 | 3,3                  | 1,1                             | 46,6                                   | 17,1                 | 27,2 | 0,9 | 1,5 |
| Q4                     | 280,7                               | 142,0                          | 31,6                                  | 10,2                | 21,1 | 0,1                 | 0,2                             | 59,0                                   | 27,1                 | 27,2 | 3,4                  | 1,2                             | 48,1                                   | 16,0                 | 30,6 | 0,7 | 0,7 |
| 2000 Q1 <sup>(p)</sup> | 267,8                               | 128,7                          | 28,7                                  | 8,3                 | 20,2 | 0,1                 | 0,1                             | 58,5                                   | 25,6                 | 27,5 | 3,3                  | 2,1                             | 51,9                                   | 18,3                 | 31,9 | 0,7 | 1,1 |

*Quelle: EZB.*

- Bestände sind nicht um Umgruppierungen, sonstige Neubewertungen oder Wechselkursänderungen bereinigt. Die Angaben sind teilweise geschätzt.
- Die entsprechenden Sektorenschlüssel nach dem ESVG 95 sind: S11 für nichtfinanzielle Kapitalgesellschaften, S14 für private Haushalte, S15 für private Organisationen ohne Erwerbszweck, S123 für nichtmonetäre Finanzinstitute ohne Versicherungsgesellschaften und Pensionskassen (entsprechend den sonstigen Finanzinstituten im ESVG 95) (einschließlich Kredit- und Versicherungshilfstätigkeiten, S124), S125 für Versicherungsgesellschaften und Pensionskassen, S13 für öffentliche Haushalte bzw. Staat.

**Tabelle 2.7**
**Wichtige Forderungen und Verbindlichkeiten der MFIs gegenüber Ansässigen außerhalb des Euro-Währungsgebiets<sup>1)</sup>**
*(Mrd €; nicht saisonbereinigter Stand am Ende des Berichtszeitraums)*
**1. Eurosystem<sup>2)</sup>**

|      |                  | Kredite an Ansässige außerhalb des Euro-Währungsgebiets |       |                       |     | Wertpapiere ohne Aktien von Ansässigen außerhalb des Euro-Währungsgebiets |             |       |                      | Aktien und sonstige Dividendenwerte von Ansässigen außerhalb des Euro-Währungsgebiets |                      |          | Einlagen von Ansässigen außerhalb des Euro-Währungsgebiets |             |     |     |
|------|------------------|---|-------|-----------------------|-----|---|-------------|-------|----------------------|---|----------------------|----------|--|-------------|-----|-----|
|      |                  | Banken <sup>3)4)</sup>                                  |       | Nichtbanken           |     | Banken <sup>3)</sup>  | Nichtbanken |       | Banken <sup>3)</sup> | Sonstige  | Banken <sup>3)</sup> | Sonstige | Banken <sup>3)</sup>                                       | Nichtbanken |     |     |
|      |                  | 1   | 2     | Öffentliche Haushalte | 3   |   | 4           | 5     |                      |   |                      |          |  | 6           | 7   | 8   |
| 1998 | Q2               | 93,7  | 77,3  | 12,9                  | 3,4 | 91,6  | 9,3         | 80,9  | 1,5                  | 1,0   | 0,3                  | 0,8      | 14,4   | 9,1         | 5,0 | 0,3 |
|      | Q3               | 78,7  | 70,4  | 4,4                   | 3,9 | 94,0  | 3,0         | 89,8  | 1,2                  | 0,6   | 0,1                  | 0,5      | 10,3   | 9,5         | 0,4 | 0,4 |
|      | Q4               | 84,4  | 71,6  | 11,6                  | 1,1 | 120,8   | 2,3         | 116,2 | 2,3                  | 0,6   | 0,1                  | 0,5      | 12,8   | 12,1        | 0,4 | 0,4 |
| 1999 | Q1               | 108,4   | 97,1  | 8,4                   | 2,9 | 185,4   | 3,9         | 178,7 | 2,9                  | 0,4   | 0,1                  | 0,3      | 91,9   | 89,6        | 0,4 | 1,8 |
|      | Q2               | 191,4   | 174,7 | 13,1                  | 3,7 | 175,2   | 4,5         | 166,9 | 3,8                  | 0,4   | 0,1                  | 0,3      | 165,2  | 162,8       | 0,2 | 2,2 |
|      | Q3               | 108,1   | 99,0  | 6,8                   | 2,3 | 176,2   | 4,0         | 168,1 | 4,1                  | 0,4   | 0,1                  | 0,3      | 82,6   | 80,6        | 0,4 | 1,5 |
|      | Q4               | 59,6  | 45,6  | 7,4                   | 6,6 | 193,9   | 5,7         | 184,4 | 3,8                  | 0,6   | 0,1                  | 0,5      | 43,2   | 39,8        | 0,3 | 3,2 |
| 2000 | Q1 <sup>4)</sup> | 92,9  | 81,8  | 8,9                   | 2,2 | 199,7   | 4,8         | 189,2 | 5,7                  | 0,5   | 0,1                  | 0,4      | 68,3   | 66,7        | 0,2 | 1,4 |

**2. MFIs (ohne Eurosystem)**

|      |                  | Kredite an Ansässige außerhalb des Euro-Währungsgebiets |       |                       |       | Wertpapiere ohne Aktien von Ansässigen außerhalb des Euro-Währungsgebiets |             |       |                      | Aktien und sonstige Dividendenwerte von Ansässigen außerhalb des Euro-Währungsgebiets |                      |          | Einlagen von Ansässigen außerhalb des Euro-Währungsgebiets |             |      |       |
|------|------------------|---|-------|-----------------------|-------|---|-------------|-------|----------------------|---|----------------------|----------|--|-------------|------|-------|
|      |                  | Banken <sup>3)4)</sup>                                  |       | Nichtbanken           |       | Banken <sup>3)</sup>  | Nichtbanken |       | Banken <sup>3)</sup> | Sonstige  | Banken <sup>3)</sup> | Sonstige | Banken <sup>3)</sup>                                       | Nichtbanken |      |       |
|      |                  | 1   | 2     | Öffentliche Haushalte | 3     |   | 4           | 5     |                      |   |                      |          |  | 6           | 7    | 8     |
| 1998 | Q2               | 1 336,5   | 963,3 | 65,9                  | 307,4 | 282,0   | 81,2        | 92,0  | 108,8                | 56,6  | 16,9                 | 39,7     | 1 487,2  | 1 123,2     | 61,6 | 302,4 |
|      | Q3               | 1 323,6   | 949,8 | 68,7                  | 305,1 | 271,1   | 66,6        | 84,1  | 120,4                | 57,6  | 23,0                 | 34,7     | 1 485,9  | 1 159,3     | 34,0 | 292,7 |
|      | Q4               | 1 253,0   | 889,8 | 70,7                  | 292,5 | 272,4   | 64,5        | 89,4  | 118,5                | 55,2  | 21,9                 | 33,3     | 1 501,9  | 1 139,6     | 39,2 | 323,0 |
| 1999 | Q1               | 1 267,2   | 896,0 | 61,1                  | 310,1 | 300,1   | 71,5        | 105,6 | 123,0                | 58,5  | 22,3                 | 36,1     | 1 618,1  | 1 204,4     | 70,8 | 342,9 |
|      | Q2               | 1 248,2   | 849,8 | 63,9                  | 334,4 | 320,7   | 78,3        | 104,1 | 138,3                | 75,2  | 32,5                 | 42,7     | 1 666,6  | 1 215,6     | 63,1 | 387,9 |
|      | Q3               | 1 254,4   | 850,5 | 64,5                  | 339,4 | 319,6   | 87,6        | 90,0  | 142,0                | 77,6  | 37,7                 | 39,9     | 1 688,5  | 1 230,2     | 62,6 | 395,7 |
|      | Q4               | 1 277,2   | 862,8 | 64,8                  | 349,6 | 340,1   | 94,0        | 89,6  | 156,5                | 80,1  | 37,4                 | 42,7     | 1 773,5  | 1 278,4     | 72,0 | 423,1 |
| 2000 | Q1 <sup>4)</sup> | 1 330,7   | 890,2 | 66,2                  | 374,2 | 370,6   | 103,4       | 98,9  | 168,3                | 99,1  | 45,4                 | 53,7     | 1 986,1  | 1 437,9     | 71,1 | 477,1 |

**3. MFIs (einschließlich Eurosystem)**

|      |                  | Kredite an Ansässige außerhalb des Euro-Währungsgebiets |         |                       |       | Wertpapiere ohne Aktien von Ansässigen außerhalb des Euro-Währungsgebiets |             |       |                      | Aktien und sonstige Dividendenwerte von Ansässigen außerhalb des Euro-Währungsgebiets |                      |          | Einlagen von Ansässigen außerhalb des Euro-Währungsgebiets |             |      |       |
|------|------------------|---|---------|-----------------------|-------|---|-------------|-------|----------------------|---|----------------------|----------|--|-------------|------|-------|
|      |                  | Banken <sup>3)4)</sup>                                  |         | Nichtbanken           |       | Banken <sup>3)</sup>  | Nichtbanken |       | Banken <sup>3)</sup> | Sonstige  | Banken <sup>3)</sup> | Sonstige | Banken <sup>3)</sup>                                       | Nichtbanken |      |       |
|      |                  | 1   | 2       | Öffentliche Haushalte | 3     |   | 4           | 5     |                      |   |                      |          |  | 6           | 7    | 8     |
| 1998 | Q2               | 1 430,2   | 1 040,6 | 78,8                  | 310,8 | 373,6   | 90,4        | 172,9 | 110,3                | 57,7  | 17,2                 | 40,5     | 1 501,6  | 1 132,3     | 66,5 | 302,8 |
|      | Q3               | 1 402,3   | 1 020,2 | 73,1                  | 309,0 | 365,1   | 69,7        | 173,8 | 121,6                | 58,2  | 23,0                 | 35,1     | 1 496,2  | 1 168,8     | 34,3 | 293,1 |
|      | Q4               | 1 337,4   | 961,5   | 82,3                  | 293,6 | 393,2   | 66,8        | 205,6 | 120,8                | 55,8  | 22,0                 | 33,8     | 1 514,7  | 1 151,7     | 39,6 | 323,4 |
| 1999 | Q1               | 1 375,6   | 993,1   | 69,5                  | 313,0 | 485,5   | 75,4        | 284,3 | 125,9                | 58,8  | 22,4                 | 36,4     | 1 710,0  | 1 294,0     | 71,3 | 344,7 |
|      | Q2               | 1 439,6   | 1 024,5 | 77,0                  | 338,1 | 495,9   | 82,7        | 271,0 | 142,1                | 75,6  | 32,5                 | 43,0     | 1 831,8  | 1 378,4     | 63,3 | 390,1 |
|      | Q3               | 1 362,5   | 949,5   | 71,3                  | 341,7 | 495,8   | 91,6        | 258,1 | 146,1                | 78,0  | 37,8                 | 40,2     | 1 771,0  | 1 310,8     | 63,0 | 397,2 |
|      | Q4               | 1 336,9   | 908,5   | 72,2                  | 356,2 | 534,0   | 99,7        | 273,9 | 160,3                | 80,7  | 37,5                 | 43,2     | 1 816,8  | 1 318,2     | 72,3 | 426,3 |
| 2000 | Q1 <sup>4)</sup> | 1 423,5   | 972,0   | 75,1                  | 376,4 | 570,3   | 108,2       | 288,1 | 174,0                | 99,6  | 45,5                 | 54,1     | 2 054,4  | 1 504,6     | 71,3 | 478,5 |

*Quelle: EZB.*
*1) Bestände sind nicht um Umgruppierungen, sonstige Neubewertungen oder Wechselkursänderungen bereinigt. Die Angaben sind teilweise geschätzt.*
*2) Auf Grund der im Januar 1999 eingeführten neuen Meldevorschriften kam es bei den Zahlen des ersten Quartals 1999 zu bedeutenden statistischen Brüchen.*
*3) Der Begriff „Banken“ bezeichnet in dieser Tabelle MFI-ähnliche Institute, die außerhalb des Euro-Währungsgebiets ansässig sind.*
*4) Einschließlich Einlagen von MFIs bei Banken außerhalb des Euro-Währungsgebiets.*

**Tabelle 2.8**
**Ausgewählte Passiva und Aktiva der MFIs im Euro-Währungsgebiet nach Währungen<sup>1)</sup>**
*(Mrd €; nicht saisonbereinigter Stand am Ende des Berichtszeitraums)*
**Passiva**
**1. Einlagen von Ansässigen im Euro-Währungsgebiet**

|      | MFIs             |                    |                     |                  |       |       |      |          | Nicht-MFIs     |                    |                     |                  |       |       |      |          |      |
|------|------------------|--------------------|---------------------|------------------|-------|-------|------|----------|----------------|--------------------|---------------------|------------------|-------|-------|------|----------|------|
|      | Alle Währungen   | Euro <sup>2)</sup> | Übrige EU-Währungen | Andere Währungen | USD   | JPY   | CHF  | Sonstige | Alle Währungen | Euro <sup>2)</sup> | Übrige EU-Währungen | Andere Währungen | USD   | JPY   | CHF  | Sonstige |      |
|      | 1                | 2                  | 3                   | 4                | 5     | 6     | 7    | 8        | 9              | 10                 | 11                  | 12               | 13    | 14    | 15   | 16       |      |
| 1998 | Q2               | 3 280,8            | 2 937,1             | 39,2             | 304,5 | 213,9 | 20,9 | 42,9     | 26,9           | 4 897,6            | 4 742,9             | 18,7             | 135,9 | 99,5  | 15,8 | 10,2     | 10,5 |
|      | Q3               | 3 310,6            | 2 932,0             | 41,1             | 337,4 | 234,1 | 27,1 | 44,2     | 32,0           | 4 889,2            | 4 736,7             | 19,7             | 132,7 | 95,2  | 12,7 | 13,7     | 11,2 |
|      | Q4               | 3 405,4            | 3 024,3             | 41,3             | 339,8 | 237,7 | 27,3 | 50,3     | 24,5           | 5 025,5            | 4 878,3             | 19,9             | 127,2 | 91,2  | 13,2 | 13,2     | 9,7  |
| 1999 | Q1               | 3 877,0            | 3 453,2             | 49,1             | 374,6 | 263,6 | 27,1 | 54,5     | 29,4           | 5 002,5            | 4 850,6             | 23,7             | 128,1 | 89,2  | 14,2 | 14,5     | 10,2 |
|      | Q2               | 4 111,3            | 3 712,2             | 44,0             | 355,0 | 252,8 | 27,0 | 51,5     | 23,6           | 5 059,6            | 4 899,3             | 25,7             | 134,6 | 96,6  | 15,0 | 12,5     | 10,5 |
|      | Q3               | 3 836,7            | 3 430,1             | 46,0             | 360,6 | 253,4 | 30,0 | 56,1     | 21,0           | 5 061,5            | 4 901,1             | 25,8             | 134,6 | 95,9  | 16,3 | 11,9     | 10,4 |
|      | Q4               | 3 856,9            | 3 448,1             | 42,4             | 366,4 | 258,1 | 33,9 | 54,1     | 20,2           | 5 191,3            | 5 027,2             | 24,0             | 140,1 | 100,8 | 17,3 | 11,5     | 10,5 |
| 2000 | Q1 <sup>3)</sup> | 3 915,6            | 3 482,9             | 51,3             | 381,4 | 263,1 | 38,8 | 59,6     | 19,8           | 5 230,1            | 5 056,7             | 28,4             | 145,1 | 105,5 | 17,2 | 11,7     | 10,6 |

**2. Einlagen von Ansässigen außerhalb des Euro-Währungsgebiets**

|      | Banken <sup>3)</sup> |                    |                     |                  |       |       |      |          | Nichtbanken    |                    |                     |                  |       |       |      |          |      |
|------|----------------------|--------------------|---------------------|------------------|-------|-------|------|----------|----------------|--------------------|---------------------|------------------|-------|-------|------|----------|------|
|      | Alle Währungen       | Euro <sup>2)</sup> | Übrige EU-Währungen | Andere Währungen | USD   | JPY   | CHF  | Sonstige | Alle Währungen | Euro <sup>2)</sup> | Übrige EU-Währungen | Andere Währungen | USD   | JPY   | CHF  | Sonstige |      |
|      | 1                    | 2                  | 3                   | 4                | 5     | 6     | 7    | 8        | 9              | 10                 | 11                  | 12               | 13    | 14    | 15   | 16       |      |
| 1998 | Q2                   | 1 132,3            | 460,7               | 121,4            | 550,3 | 425,7 | 40,9 | 49,9     | 33,7           | 372,7              | 147,8               | 32,6             | 192,3 | 140,3 | 18,9 | 11,6     | 21,5 |
|      | Q3                   | 1 168,8            | 464,3               | 127,3            | 577,2 | 443,6 | 47,5 | 54,1     | 32,0           | 330,8              | 143,1               | 28,8             | 158,9 | 122,3 | 13,8 | 11,2     | 11,6 |
|      | Q4                   | 1 151,7            | 455,3               | 123,5            | 572,9 | 438,1 | 56,1 | 52,6     | 26,1           | 366,4              | 154,5               | 33,2             | 178,6 | 131,3 | 22,8 | 12,1     | 12,5 |
| 1999 | Q1                   | 1 294,0            | 556,5               | 128,4            | 609,2 | 470,4 | 52,9 | 53,1     | 32,7           | 415,2              | 178,1               | 36,8             | 200,3 | 149,2 | 24,2 | 12,9     | 13,9 |
|      | Q2                   | 1 378,4            | 613,9               | 135,3            | 629,2 | 501,2 | 39,2 | 52,3     | 36,5           | 453,2              | 193,3               | 40,9             | 219,0 | 168,0 | 24,5 | 11,7     | 14,8 |
|      | Q3                   | 1 310,8            | 553,8               | 130,1            | 626,9 | 495,6 | 43,9 | 53,5     | 33,9           | 458,8              | 199,8               | 43,4             | 215,7 | 161,9 | 27,5 | 11,4     | 14,8 |
|      | Q4                   | 1 318,2            | 539,0               | 120,9            | 658,3 | 526,0 | 48,8 | 50,7     | 32,8           | 498,5              | 214,0               | 46,7             | 237,9 | 183,4 | 27,3 | 13,0     | 14,2 |
| 2000 | Q1 <sup>3)</sup>     | 1 504,6            | 597,4               | 155,5            | 751,6 | 588,7 | 63,9 | 64,4     | 34,7           | 549,8              | 236,8               | 54,3             | 258,7 | 198,3 | 32,6 | 12,5     | 15,3 |

**3. Schuldverschreibungen und Geldmarktpapiere von MFIs im Euro-Währungsgebiet**

|      | Schuldverschreibungen |                    |                     |                  |       |       |      |          | Geldmarktpapiere |                    |                     |                  |      |      |     |          |     |
|------|-----------------------|--------------------|---------------------|------------------|-------|-------|------|----------|------------------|--------------------|---------------------|------------------|------|------|-----|----------|-----|
|      | Alle Währungen        | Euro <sup>2)</sup> | Übrige EU-Währungen | Andere Währungen | USD   | JPY   | CHF  | Sonstige | Alle Währungen   | Euro <sup>2)</sup> | Übrige EU-Währungen | Andere Währungen | USD  | JPY  | CHF | Sonstige |     |
|      | 1                     | 2                  | 3                   | 4                | 5     | 6     | 7    | 8        | 9                | 10                 | 11                  | 12               | 13   | 14   | 15  | 16       |     |
| 1998 | Q2                    | 2 053,9            | 1 833,8             | 22,5             | 197,6 | 112,7 | 37,6 | 30,6     | 16,7             | 160,2              | 144,2               | 0,7              | 15,3 | 10,9 | 1,8 | 1,2      | 1,3 |
|      | Q3                    | 2 105,7            | 1 891,4             | 26,0             | 188,3 | 105,3 | 33,9 | 33,4     | 15,8             | 166,1              | 147,9               | 0,6              | 17,6 | 15,5 | 1,0 | 0,7      | 0,3 |
|      | Q4                    | 2 121,3            | 1 903,5             | 27,7             | 190,1 | 106,6 | 35,4 | 33,2     | 15,0             | 169,4              | 155,4               | 0,6              | 13,4 | 11,3 | 0,9 | 1,1      | 0,1 |
| 1999 | Q1                    | 2 199,2            | 1 967,3             | 26,7             | 205,3 | 119,5 | 35,4 | 35,2     | 15,1             | 185,4              | 169,8               | 0,8              | 14,9 | 12,6 | 0,8 | 1,3      | 0,2 |
|      | Q2                    | 2 274,3            | 2 026,8             | 32,2             | 215,3 | 125,7 | 35,4 | 37,1     | 17,0             | 188,1              | 170,3               | 1,4              | 16,5 | 13,8 | 1,1 | 1,5      | 0,2 |
|      | Q3                    | 2 334,5            | 2 079,9             | 33,8             | 220,9 | 127,7 | 38,5 | 37,2     | 17,4             | 207,4              | 187,8               | 1,2              | 18,4 | 13,3 | 2,7 | 2,2      | 0,2 |
|      | Q4                    | 2 368,6            | 2 108,4             | 35,2             | 225,0 | 128,0 | 42,4 | 36,9     | 17,6             | 245,4              | 220,5               | 1,5              | 23,4 | 17,2 | 3,6 | 2,3      | 0,4 |
| 2000 | Q1 <sup>3)</sup>      | 2 426,2            | 2 144,6             | 37,5             | 244,1 | 136,1 | 49,2 | 36,7     | 22,2             | 246,2              | 221,8               | 1,7              | 22,7 | 15,8 | 4,2 | 2,0      | 0,7 |

Quelle: EZB.

1) Bestände sind nicht um Umgruppierungen, sonstige Neubewertungen oder Wechselkursänderungen bereinigt. Die Angaben sind teilweise geschätzt.

2) Einschließlich in den nationalen Währungseinheiten des Euro angegebener Positionen.

3) Der Begriff „Banken“ bezeichnet in dieser Tabelle MFI-ähnliche Institute, die außerhalb des Euro-Währungsgebiets ansässig sind.

## Aktiva

### 4. Kredite an Ansässige im Euro-Währungsgebiet

|                        | MFIs           |                    |                     |                  |     |     |     |          | Nicht-MFIs     |                    |                     |                  |       |      |      |          |
|------------------------|----------------|--------------------|---------------------|------------------|-----|-----|-----|----------|----------------|--------------------|---------------------|------------------|-------|------|------|----------|
|                        | Alle Währungen | Euro <sup>2)</sup> | Übrige EU-Währungen | Andere Währungen |     |     |     |          | Alle Währungen | Euro <sup>3)</sup> | Übrige EU-Währungen | Andere Währungen |       |      |      |          |
|                        |                |                    |                     |                  | USD | JPY | CHF | Sonstige |                |                    |                     |                  | USD   | JPY  | CHF  | Sonstige |
| 1                      | 2              | 3                  | 4                   | 5                | 6   | 7   | 8   | 9        | 10             | 11                 | 12                  | 13               | 14    | 15   | 16   |          |
| 1998 Q2                | 3 336,7        | -                  | -                   | -                | -   | -   | -   | -        | 5 707,9        | 5 545,5            | 25,3                | 137,0            | 80,8  | 13,5 | 38,4 | 4,4      |
| Q3                     | 3 355,3        | -                  | -                   | -                | -   | -   | -   | -        | 5 792,7        | 5 630,4            | 26,3                | 136,0            | 77,7  | 12,7 | 42,8 | 2,9      |
| Q4                     | 3 386,1        | -                  | -                   | -                | -   | -   | -   | -        | 5 937,5        | 5 764,0            | 26,6                | 147,0            | 79,0  | 15,4 | 48,8 | 3,8      |
| 1999 Q1                | 3 865,2        | -                  | -                   | -                | -   | -   | -   | -        | 5 995,5        | 5 798,9            | 20,2                | 176,4            | 99,9  | 18,3 | 53,7 | 4,5      |
| Q2                     | 4 098,8        | -                  | -                   | -                | -   | -   | -   | -        | 6 142,1        | 5 931,2            | 21,3                | 189,6            | 108,9 | 19,5 | 57,9 | 3,2      |
| Q3                     | 3 820,5        | -                  | -                   | -                | -   | -   | -   | -        | 6 204,9        | 5 985,0            | 23,3                | 196,6            | 106,9 | 23,9 | 61,6 | 4,2      |
| Q4                     | 3 842,1        | -                  | -                   | -                | -   | -   | -   | -        | 6 364,9        | 6 132,6            | 22,3                | 210,0            | 114,7 | 28,3 | 62,4 | 4,6      |
| 2000 Q1 <sup>(p)</sup> | 3 923,9        | -                  | -                   | -                | -   | -   | -   | -        | 6 498,8        | 6 232,9            | 32,0                | 234,0            | 128,1 | 34,7 | 67,0 | 4,2      |

### 5. Wertpapiere ohne Aktien von Ansässigen im Euro-Währungsgebiet

|                        | Von MFIs begeben |                    |                     |                  |      |     |     |          | Von Nicht-MFIs begeben |                    |                     |                  |      |      |     |          |
|------------------------|------------------|--------------------|---------------------|------------------|------|-----|-----|----------|------------------------|--------------------|---------------------|------------------|------|------|-----|----------|
|                        | Alle Währungen   | Euro <sup>2)</sup> | Übrige EU-Währungen | Andere Währungen |      |     |     |          | Alle Währungen         | Euro <sup>3)</sup> | Übrige EU-Währungen | Andere Währungen |      |      |     |          |
|                        |                  |                    |                     |                  | USD  | JPY | CHF | Sonstige |                        |                    |                     |                  | USD  | JPY  | CHF | Sonstige |
| 1                      | 2                | 3                  | 4                   | 5                | 6    | 7   | 8   | 9        | 10                     | 11                 | 12                  | 13               | 14   | 15   | 16  |          |
| 1998 Q2                | 683,9            | 656,0              | 5,9                 | 22,0             | 13,8 | 2,5 | 1,1 | 4,6      | 1 430,3                | 1 389,7            | 8,6                 | 32,0             | 15,6 | 6,4  | 2,5 | 7,6      |
| Q3                     | 706,8            | 679,7              | 7,2                 | 20,0             | 12,9 | 2,9 | 1,4 | 2,9      | 1 416,1                | 1 380,3            | 10,2                | 25,6             | 14,0 | 7,0  | 2,3 | 2,3      |
| Q4                     | 722,4            | 680,9              | 17,8                | 23,6             | 15,8 | 3,6 | 1,8 | 2,5      | 1 377,8                | 1 340,9            | 10,6                | 26,3             | 14,7 | 8,2  | 2,3 | 1,1      |
| 1999 Q1                | 762,3            | 726,7              | 7,8                 | 27,9             | 18,3 | 5,6 | 1,3 | 2,7      | 1 419,1                | 1 386,6            | 3,9                 | 28,5             | 15,4 | 10,2 | 2,0 | 0,9      |
| Q2                     | 801,7            | 767,6              | 6,5                 | 27,6             | 18,3 | 5,2 | 1,1 | 3,0      | 1 429,0                | 1 398,8            | 3,2                 | 26,9             | 13,6 | 10,2 | 2,1 | 1,1      |
| Q3                     | 829,4            | 795,4              | 6,8                 | 27,2             | 17,8 | 5,1 | 1,7 | 2,6      | 1 442,9                | 1 412,7            | 3,1                 | 27,1             | 13,0 | 10,4 | 2,2 | 1,6      |
| Q4                     | 828,5            | 793,9              | 7,3                 | 27,3             | 18,2 | 4,8 | 2,3 | 2,0      | 1 436,1                | 1 403,6            | 5,4                 | 27,1             | 12,7 | 10,3 | 1,9 | 2,2      |
| 2000 Q1 <sup>(p)</sup> | 872,6            | 835,0              | 10,7                | 26,9             | 17,4 | 4,9 | 2,0 | 2,7      | 1 442,0                | 1 410,1            | 4,7                 | 27,2             | 13,3 | 10,9 | 2,0 | 1,0      |

### 6. Kredite an Ansässige außerhalb des Euro-Währungsgebiets

|                        | Banken <sup>3)</sup> |                    |                     |                  |       |      |      |          | Nichtbanken    |                    |                     |                  |       |      |      |          |
|------------------------|----------------------|--------------------|---------------------|------------------|-------|------|------|----------|----------------|--------------------|---------------------|------------------|-------|------|------|----------|
|                        | Alle Währungen       | Euro <sup>2)</sup> | Übrige EU-Währungen | Andere Währungen |       |      |      |          | Alle Währungen | Euro <sup>3)</sup> | Übrige EU-Währungen | Andere Währungen |       |      |      |          |
|                        |                      |                    |                     |                  | USD   | JPY  | CHF  | Sonstige |                |                    |                     |                  | USD   | JPY  | CHF  | Sonstige |
| 1                      | 2                    | 3                  | 4                   | 5                | 6     | 7    | 8    | 9        | 10             | 11                 | 12                  | 13               | 14    | 15   | 16   |          |
| 1998 Q2                | 1 040,6              | 417,6              | 84,9                | 538,1            | 409,3 | 62,8 | 28,7 | 37,3     | 386,3          | 181,5              | 20,9                | 183,9            | 162,9 | 4,6  | 11,1 | 5,3      |
| Q3                     | 1 020,2              | 419,3              | 98,3                | 502,6            | 365,2 | 67,5 | 26,7 | 43,2     | 378,8          | 174,7              | 24,5                | 179,6            | 156,5 | 5,3  | 11,9 | 5,9      |
| Q4                     | 961,5                | 371,7              | 74,1                | 515,7            | 375,8 | 74,7 | 27,0 | 38,1     | 372,6          | 148,1              | 26,8                | 197,8            | 171,6 | 8,3  | 13,3 | 4,5      |
| 1999 Q1                | 993,1                | 457,8              | 76,3                | 459,0            | 325,1 | 62,3 | 27,2 | 44,4     | 384,4          | 134,1              | 29,0                | 221,4            | 193,7 | 7,7  | 14,4 | 5,6      |
| Q2                     | 1 024,5              | 474,4              | 80,5                | 469,6            | 349,1 | 52,9 | 26,2 | 41,4     | 417,2          | 139,9              | 35,0                | 242,3            | 211,7 | 8,0  | 16,3 | 6,3      |
| Q3                     | 949,5                | 428,1              | 78,4                | 442,9            | 320,3 | 54,1 | 28,3 | 40,2     | 413,6          | 143,4              | 36,9                | 233,3            | 198,7 | 10,8 | 18,0 | 5,8      |
| Q4                     | 908,5                | 388,9              | 74,9                | 444,6            | 323,4 | 53,9 | 30,0 | 37,4     | 431,8          | 138,6              | 39,6                | 253,5            | 217,0 | 11,1 | 18,8 | 6,7      |
| 2000 Q1 <sup>(p)</sup> | 972,0                | 426,8              | 90,5                | 454,7            | 322,7 | 58,1 | 33,2 | 40,7     | 455,4          | 145,7              | 40,0                | 269,7            | 229,7 | 13,7 | 20,0 | 6,3      |

### 7. Wertpapiere ohne Aktien von Ansässigen außerhalb des Euro-Währungsgebiets

|                        | Von Banken <sup>3)</sup> begeben |                    |                     |                  |      |     |     |          | Von Nichtbanken begeben |                    |                     |                  |       |      |     |          |
|------------------------|----------------------------------|--------------------|---------------------|------------------|------|-----|-----|----------|-------------------------|--------------------|---------------------|------------------|-------|------|-----|----------|
|                        | Alle Währungen                   | Euro <sup>2)</sup> | Übrige EU-Währungen | Andere Währungen |      |     |     |          | Alle Währungen          | Euro <sup>3)</sup> | Übrige EU-Währungen | Andere Währungen |       |      |     |          |
|                        |                                  |                    |                     |                  | USD  | JPY | CHF | Sonstige |                         |                    |                     |                  | USD   | JPY  | CHF | Sonstige |
| 1                      | 2                                | 3                  | 4                   | 5                | 6    | 7   | 8   | 9        | 10                      | 11                 | 12                  | 13               | 14    | 15   | 16  |          |
| 1998 Q2                | 90,4                             | 18,1               | 5,3                 | 67,1             | 38,6 | 4,5 | 0,7 | 23,3     | 278,0                   | 49,3               | 25,9                | 202,7            | 141,3 | 20,4 | 3,8 | 37,3     |
| Q3                     | 69,7                             | 20,3               | -4,3                | 53,7             | 39,7 | 5,2 | 1,0 | 7,8      | 290,2                   | 41,5               | 31,5                | 217,2            | 161,1 | 30,1 | 4,4 | 21,6     |
| Q4                     | 66,8                             | 19,6               | 5,6                 | 41,5             | 28,1 | 4,9 | 0,8 | 7,6      | 292,2                   | 48,1               | 31,0                | 242,1            | 182,2 | 35,7 | 4,2 | 19,8     |
| 1999 Q1                | 75,4                             | 19,5               | 5,6                 | 50,3             | 35,0 | 5,3 | 0,9 | 9,1      | 409,8                   | 52,4               | 31,0                | 326,4            | 255,1 | 37,2 | 4,3 | 29,7     |
| Q2                     | 82,7                             | 21,7               | 6,4                 | 54,7             | 39,2 | 5,6 | 1,2 | 8,8      | 412,9                   | 66,7               | 33,8                | 312,3            | 247,8 | 37,1 | 4,9 | 22,5     |
| Q3                     | 91,6                             | 33,9               | 6,1                 | 51,5             | 38,1 | 5,9 | 1,0 | 6,5      | 403,6                   | 80,5               | 30,9                | 292,2            | 237,4 | 33,5 | 4,5 | 16,8     |
| Q4                     | 99,7                             | 38,0               | 7,2                 | 54,5             | 39,5 | 6,9 | 1,0 | 7,1      | 433,0                   | 91,3               | 31,4                | 310,4            | 253,2 | 34,4 | 4,7 | 18,1     |
| 2000 Q1 <sup>(p)</sup> | 108,2                            | 39,7               | 7,0                 | 61,6             | 45,8 | 6,5 | 1,0 | 8,2      | 460,2                   | 85,7               | 34,5                | 340,0            | 274,0 | 39,2 | 6,1 | 20,7     |

# 3 Finanzmärkte und Zinsen im Euro-Währungsgebiet

**Tabelle 3.1**

**Geldmarktsätze <sup>1)</sup>**

(in % p. a.)

|              | Euro-Währungsgebiet <sup>4)</sup> |                             |                              |                               |                               | Vereinigte Staaten <sup>6)</sup> | Japan <sup>6)</sup> |
|--------------|-----------------------------------|-----------------------------|------------------------------|-------------------------------|-------------------------------|----------------------------------|---------------------|
|              | Tagesgeld <sup>2) 3)</sup>        | Einmonatsgeld <sup>5)</sup> | Dreimonatsgeld <sup>5)</sup> | Sechsmonatsgeld <sup>5)</sup> | Zwölfmonatsgeld <sup>5)</sup> | Dreimonatsgeld                   | Dreimonatsgeld      |
|              | 1                                 | 2                           | 3                            | 4                             | 5                             | 6                                | 7                   |
| 1995         | 5,62                              | 6,51                        | 6,59                         | 6,68                          | 6,86                          | 6,04                             | 1,23                |
| 1996         | 4,04                              | 4,95                        | 4,92                         | 4,89                          | 4,93                          | 5,51                             | 0,57                |
| 1997         | 3,98                              | 4,23                        | 4,24                         | 4,25                          | 4,28                          | 5,76                             | 0,62                |
| 1998         | 3,09                              | 3,84                        | 3,83                         | 3,78                          | 3,77                          | 5,57                             | 0,66                |
| 1999         | 2,74                              | 2,86                        | 2,96                         | 3,06                          | 3,19                          | 5,42                             | 0,22                |
| 1999 Juni    | 2,56                              | 2,61                        | 2,63                         | 2,68                          | 2,84                          | 5,18                             | 0,10                |
| 1999 Juli    | 2,52                              | 2,63                        | 2,68                         | 2,90                          | 3,03                          | 5,31                             | 0,11                |
| 1999 Aug.    | 2,44                              | 2,61                        | 2,70                         | 3,05                          | 3,24                          | 5,45                             | 0,09                |
| 1999 Sept.   | 2,43                              | 2,58                        | 2,73                         | 3,11                          | 3,30                          | 5,57                             | 0,10                |
| 1999 Okt.    | 2,50                              | 2,76                        | 3,38                         | 3,46                          | 3,68                          | 6,18                             | 0,25                |
| 1999 Nov.    | 2,94                              | 3,06                        | 3,47                         | 3,48                          | 3,69                          | 6,10                             | 0,30                |
| 1999 Dez.    | 3,04                              | 3,49                        | 3,44                         | 3,51                          | 3,83                          | 6,13                             | 0,33                |
| 2000 Jan.    | 3,04                              | 3,15                        | 3,34                         | 3,56                          | 3,95                          | 6,04                             | 0,15                |
| 2000 Febr.   | 3,28                              | 3,36                        | 3,54                         | 3,73                          | 4,11                          | 6,10                             | 0,13                |
| 2000 März    | 3,51                              | 3,59                        | 3,75                         | 3,94                          | 4,27                          | 6,20                             | 0,14                |
| 2000 April   | 3,69                              | 3,80                        | 3,93                         | 4,09                          | 4,37                          | 6,31                             | 0,12                |
| 2000 Mai     | 3,92                              | 4,15                        | 4,35                         | 4,53                          | 4,84                          | 6,75                             | 0,10                |
| 2000 Juni    | 4,29                              | 4,37                        | 4,50                         | 4,68                          | 4,96                          | 6,79                             | 0,13                |
| 2000 2. Juni | 4,16                              | 4,28                        | 4,47                         | 4,65                          | 4,96                          | 6,85                             | 0,10                |
| 2000 9.      | 4,33                              | 4,43                        | 4,55                         | 4,75                          | 5,04                          | 6,81                             | 0,11                |
| 2000 16.     | 4,24                              | 4,36                        | 4,48                         | 4,63                          | 4,91                          | 6,78                             | 0,11                |
| 2000 23.     | 4,51                              | 4,42                        | 4,53                         | 4,70                          | 5,01                          | 6,77                             | 0,14                |
| 2000 30.     | 4,75                              | 4,42                        | 4,55                         | 4,78                          | 5,04                          | 6,77                             | 0,23                |

**Geldmarktsätze im Euro-Währungsgebiet**

(monatlich)

— Einmonatssatz    - - - Dreimonatssatz    — Zwölfmonatssatz

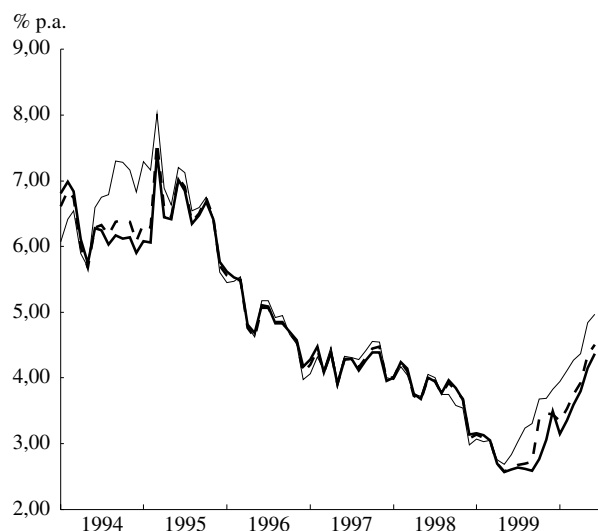

**Dreimonats-Geldmarktsätze**

(monatlich)

— Euro-Währungsgebiet    - - - Vereinigte Staaten    — Japan

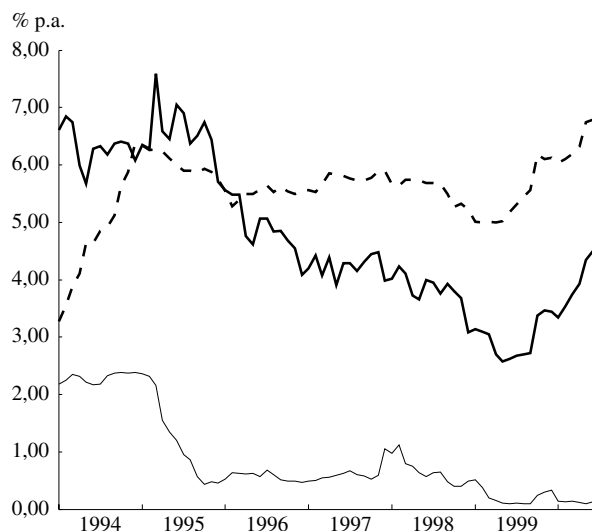

Quellen: Reuters und EZB.

- 1) Mit Ausnahme des Tagesgeldsatzes bis Dezember 1998 sind die Monats- und Jahresangaben Durchschnittssätze der Berichtszeiträume.
- 2) Bietungssätze für Interbankanlagen bis Dezember 1998. Ab Januar 1999 gibt Spalte 1 den durchschnittlichen Euro-Tagesgeldsatz an (euro overnight index average = EONIA).
- 3) Bis Dezember 1998: Sätze jeweils am Ende des Berichtszeitraums; danach Durchschnittssätze der Berichtszeiträume.
- 4) Für die Zeit vor Januar 1999 wurden synthetische Sätze für das Euro-Währungsgebiet anhand nationaler, mit dem BIP gewichteter Sätze berechnet.
- 5) Ab Januar 1999: Euro interbank offered rates (EURIBOR). Bis Dezember 1998: London interbank offered rate (LIBOR), soweit verfügbar.
- 6) London interbank offered rate (LIBOR).

**Tabelle 3.2**

**Renditen von Staatsanleihen <sup>1)</sup>**

(in % p. a.)

|              | Euro-Währungsgebiet <sup>2)</sup> |              |              |              |               | Vereinigte Staaten | Japan         |
|--------------|-----------------------------------|--------------|--------------|--------------|---------------|--------------------|---------------|
|              | 2 Jahre<br>1                      | 3 Jahre<br>2 | 5 Jahre<br>3 | 7 Jahre<br>4 | 10 Jahre<br>5 | 10 Jahre<br>6      | 10 Jahre<br>7 |
| 1995         | 5,69                              | 5,97         | 6,48         | 7,06         | 8,73          | 6,69               | 3,32          |
| 1996         | 4,17                              | 4,41         | 5,06         | 5,82         | 7,23          | 6,54               | 3,03          |
| 1997         | 4,33                              | 4,51         | 4,87         | 5,20         | 5,99          | 6,45               | 2,15          |
| 1998         | 3,16                              | 3,22         | 3,38         | 3,67         | 4,71          | 5,33               | 1,30          |
| 1999         | 3,38                              | 3,63         | 4,01         | 4,38         | 4,66          | 5,64               | 1,75          |
| 1999 Juni    | 3,09                              | 3,34         | 3,77         | 4,20         | 4,53          | 5,90               | 1,60          |
| Juli         | 3,30                              | 3,64         | 4,13         | 4,55         | 4,86          | 5,80               | 1,69          |
| Aug.         | 3,56                              | 3,87         | 4,39         | 4,78         | 5,06          | 5,94               | 1,89          |
| Sept.        | 3,66                              | 4,02         | 4,55         | 4,94         | 5,24          | 5,91               | 1,75          |
| Okt.         | 4,07                              | 4,40         | 4,87         | 5,23         | 5,47          | 6,10               | 1,78          |
| Nov.         | 3,99                              | 4,27         | 4,67         | 4,97         | 5,18          | 6,03               | 1,81          |
| Dez.         | 4,18                              | 4,43         | 4,79         | 5,07         | 5,30          | 6,26               | 1,73          |
| 2000 Jan.    | 4,38                              | 4,68         | 5,14         | 5,44         | 5,70          | 6,66               | 1,71          |
| Febr.        | 4,55                              | 4,82         | 5,23         | 5,49         | 5,66          | 6,52               | 1,83          |
| März         | 4,59                              | 4,83         | 5,12         | 5,35         | 5,49          | 6,26               | 1,81          |
| April        | 4,58                              | 4,79         | 5,06         | 5,30         | 5,41          | 6,00               | 1,75          |
| Mai          | 5,00                              | 5,16         | 5,34         | 5,51         | 5,52          | 6,42               | 1,71          |
| Juni         | 5,02                              | 5,12         | 5,19         | 5,33         | 5,35          | 6,10               | 1,69          |
| 2000 2. Juni | 4,93                              | 5,04         | 5,10         | 5,25         | 5,26          | 6,12               | 1,68          |
| 9.           | 5,12                              | 5,18         | 5,22         | 5,33         | 5,33          | 6,12               | 1,66          |
| 16.          | 4,91                              | 5,02         | 5,10         | 5,26         | 5,27          | 5,97               | 1,63          |
| 23.          | 5,10                              | 5,22         | 5,30         | 5,43         | 5,44          | 6,19               | 1,69          |
| 30.          | 5,07                              | 5,16         | 5,23         | 5,39         | 5,41          | 6,03               | 1,75          |

**Renditen von Staatsanleihen im Euro-Währungsgebiet**  
(monatlich)

**Renditen von Staatsanleihen im Zehnjahresbereich**  
(monatlich)

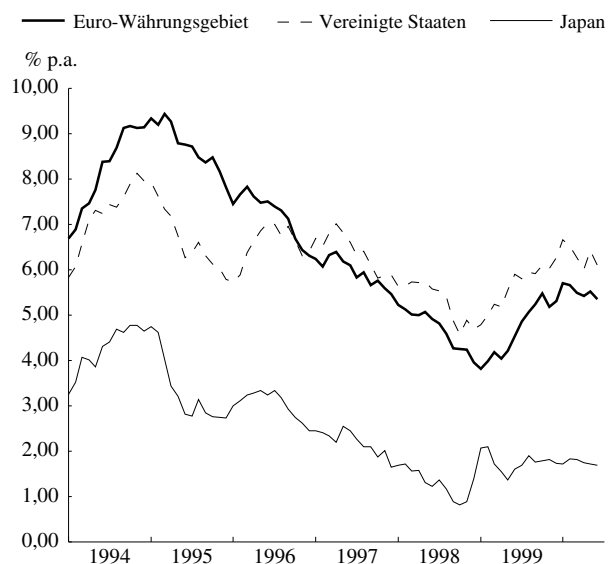
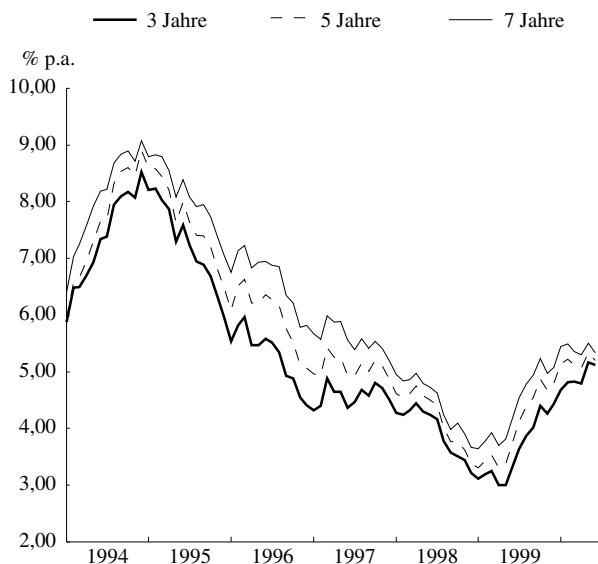

Quellen: Reuters, EZB, amerikanische und japanische Zentralbank.

1) Bis Dezember 1998 sind die Renditen im Euro-Währungsgebiet im Zwei-, Drei-, Fünf- und Siebenjahresbereich Endstände der Berichtszeiträume und die Renditen im Zehnjahresbereich Durchschnittswerte der Berichtszeiträume. Danach sind alle Renditen Durchschnittswerte der Berichtszeiträume.

2) Bis Dezember 1998 wurden die Renditen im Euro-Währungsgebiet anhand harmonisierter, mit dem BIP gewichteter nationaler Staatsanleiherenditen berechnet. Danach werden als Gewichte die nominalen Umlaufbeträge der Staatsanleihen im jeweiligen Laufzeitbereich verwendet.

**Tabelle 3.3**

**Börsenindizes**

(Indexstand in Punkten)<sup>1)</sup>

|              | Dow Jones Euro STOXX |               |               |                                 |                                   |         |              |           |             |                        |                   |                  | Vereinigte Staaten | Japan    |
|--------------|----------------------|---------------|---------------|---------------------------------|-----------------------------------|---------|--------------|-----------|-------------|------------------------|-------------------|------------------|--------------------|----------|
|              | Benchmark            |               | Hauptbranchen |                                 |                                   |         |              |           |             |                        |                   |                  |                    |          |
|              | Gesamtindex          | Euro STOXX 50 | Grundstoffe   | Konjunkturabhängige Konsumgüter | Konjunkturunabhängige Konsumgüter | Energie | Finanzsektor | Industrie | Technologie | Versorgungsunternehmen | Telekommunikation | Gesundheitswesen |                    |          |
| 1            | 2                    | 3             | 4             | 5                               | 6                                 | 7       | 8            | 9         | 10          | 11                     | 12                | 13               | 14                 |          |
| 1995         | 130,5                | 1 388,1       | 150,6         | 127,9                           | 141,1                             | 131,2   | 117,0        | 124,5     | 146,0       | 132,3                  | 161,9             | 166,4            | 542,2              | 17 363,4 |
| 1996         | 151,6                | 1 657,5       | 181,1         | 146,8                           | 180,6                             | 159,5   | 129,9        | 134,7     | 150,0       | 166,3                  | 202,4             | 230,2            | 671,2              | 21 061,7 |
| 1997         | 207,6                | 2 319,6       | 233,4         | 191,9                           | 231,9                             | 227,3   | 184,4        | 168,0     | 227,7       | 205,5                  | 324,4             | 301,8            | 873,9              | 18 373,4 |
| 1998         | 280,5                | 3 076,3       | 257,9         | 245,0                           | 295,5                             | 249,3   | 281,3        | 218,4     | 333,6       | 282,1                  | 487,7             | 348,6            | 1 085,3            | 15 338,4 |
| 1999         | 325,8                | 3 787,3       | 279,2         | 262,9                           | 327,7                             | 286,0   | 295,7        | 285,1     | 470,4       | 306,0                  | 718,8             | 392,8            | 1 327,8            | 16 829,9 |
| 1999 Juni    | 321,7                | 3 749,5       | 279,8         | 265,9                           | 327,3                             | 299,0   | 288,5        | 284,4     | 440,2       | 300,3                  | 694,1             | 377,6            | 1 322,6            | 17 136,0 |
| Juli         | 328,1                | 3 846,2       | 294,7         | 265,5                           | 330,4                             | 316,0   | 289,6        | 294,5     | 481,6       | 302,3                  | 687,0             | 392,9            | 1 381,0            | 18 008,6 |
| Aug.         | 316,8                | 3 691,3       | 302,1         | 251,2                           | 319,3                             | 314,7   | 279,2        | 288,8     | 455,2       | 289,8                  | 649,7             | 380,3            | 1 327,5            | 17 670,3 |
| Sept.        | 325,9                | 3 772,8       | 294,3         | 257,5                           | 328,7                             | 312,3   | 289,8        | 297,8     | 480,8       | 296,1                  | 683,3             | 383,3            | 1 318,2            | 17 532,8 |
| Okt.         | 322,4                | 3 742,6       | 282,7         | 253,2                           | 321,5                             | 295,4   | 290,9        | 294,4     | 489,0       | 281,9                  | 695,7             | 395,5            | 1 312,6            | 17 697,9 |
| Nov.         | 351,2                | 4 160,0       | 294,9         | 265,0                           | 333,2                             | 305,7   | 310,3        | 314,7     | 589,9       | 297,4                  | 836,2             | 427,1            | 1 391,6            | 18 440,3 |
| Dez.         | 389,1                | 4 590,1       | 334,6         | 288,4                           | 327,7                             | 307,4   | 318,6        | 366,0     | 755,7       | 311,7                  | 1 051,7           | 398,2            | 1 429,0            | 18 430,6 |
| 2000 Jan.    | 402,4                | 4 714,7       | 338,2         | 296,9                           | 319,8                             | 300,6   | 318,9        | 379,8     | 836,4       | 310,1                  | 1 143,2           | 366,6            | 1 427,5            | 18 905,6 |
| Febr.        | 433,8                | 5 090,6       | 309,3         | 308,1                           | 307,6                             | 299,7   | 313,6        | 396,4     | 989,4       | 346,4                  | 1 423,7           | 371,3            | 1 388,4            | 19 700,9 |
| März         | 452,1                | 5 317,1       | 302,5         | 316,1                           | 305,4                             | 310,5   | 325,4        | 402,7     | 1 070,1     | 374,6                  | 1 496,0           | 377,8            | 1 442,2            | 19 823,0 |
| April        | 428,6                | 5 149,1       | 306,8         | 293,7                           | 313,3                             | 329,1   | 339,0        | 382,2     | 957,4       | 353,9                  | 1 236,7           | 411,1            | 1 459,7            | 19 517,7 |
| Mai          | 429,4                | 5 174,7       | 304,2         | 294,5                           | 322,3                             | 353,1   | 340,0        | 388,0     | 1 004,4     | 356,4                  | 1 135,1           | 435,5            | 1 416,7            | 17 222,5 |
| Juni         | 434,7                | 5 274,2       | 274,6         | 294,8                           | 326,1                             | 349,8   | 350,0        | 385,4     | 1 052,1     | 349,7                  | 1 149,7           | 456,4            | 1 462,0            | 16 969,3 |
| 2000 2. Juni | 444,7                | 5 428,3       | 285,1         | 301,8                           | 320,3                             | 352,8   | 349,3        | 395,1     | 1 082,5     | 369,8                  | 1 223,4           | 450,3            | 1 477,3            | 16 800,1 |
| 9.           | 437,4                | 5 293,0       | 282,8         | 296,1                           | 322,7                             | 347,6   | 348,5        | 392,8     | 1 070,2     | 359,4                  | 1 168,7           | 435,2            | 1 456,9            | 16 861,9 |
| 16.          | 435,1                | 5 281,6       | 268,0         | 293,3                           | 329,0                             | 348,1   | 352,5        | 387,6     | 1 055,1     | 348,0                  | 1 152,3           | 452,4            | 1 464,5            | 16 318,3 |
| 23.          | 432,0                | 5 240,6       | 261,9         | 292,5                           | 328,1                             | 353,3   | 346,6        | 381,1     | 1 076,3     | 340,3                  | 1 115,0           | 472,6            | 1 441,5            | 16 963,2 |
| 30.          | 424,6                | 5 145,4       | 273,3         | 286,2                           | 331,4                             | 348,0   | 354,1        | 368,5     | 993,5       | 337,5                  | 1 075,1           | 484,9            | 1 454,6            | 17 411,1 |

**Dow Jones Euro STOXX (Gesamtindex), Standard & Poor's 500 und Nikkei 225**

(Basismonat: Januar 1994 = 100; monatlich)

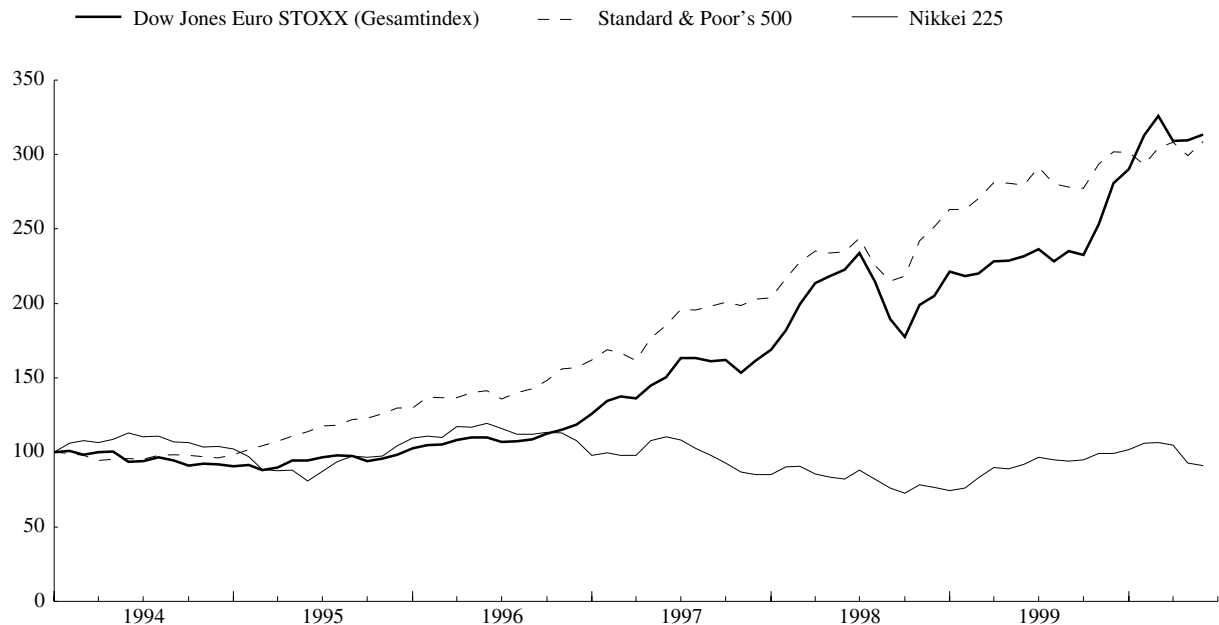

Quelle: Reuters.

1) Die Monats- und Jahreswerte sind Durchschnitte der Berichtszeiträume.



**Tabelle 3.4**

**Zinssätze im Kundengeschäft der Banken**

(in % p.a.; Durchschnittssätze der Berichtszeiträume)

|            | Einlagenzinsen |                           |                 |                  |                                  |                   | Kreditzinsen            |                 |                       |                     |
|------------|----------------|---------------------------|-----------------|------------------|----------------------------------|-------------------|-------------------------|-----------------|-----------------------|---------------------|
|            | Täglich fällig | Mit vereinbarter Laufzeit |                 |                  | Mit vereinbarter Kündigungsfrist |                   | Für Unternehmenskredite |                 | Für private Haushalte |                     |
|            |                | Bis zu 1 Jahr             | Bis zu 2 Jahren | Mehr als 2 Jahre | Bis zu 3 Monaten                 | Mehr als 3 Monate | Bis zu 1 Jahr           | Mehr als 1 Jahr | Konsumenten-kredite   | Wohnungs-baukredite |
| 1          | 2              | 3                         | 4               | 5                | 6                                | 7                 | 8                       | 9               | 10                    |                     |
| 1997       | 1,46           | 3,41                      | 3,63            | 4,40             | 2,80                             | 3,09              | 7,58                    | 6,64            | 10,61                 | 6,63                |
| 1998       | 1,10           | 3,20                      | 3,22            | 4,06             | 2,61                             | 3,25              | 6,74                    | 5,80            | 10,05                 | 5,87                |
| 1999       | 0,65           | 2,44                      | 2,45            | 3,57             | 2,15                             | 2,76              | 5,66                    | 5,10            | 9,38                  | 5,29                |
| 1999 Mai   | 0,63           | 2,24                      | 2,24            | 3,21             | 2,16                             | 2,48              | 5,55                    | 4,72            | 9,31                  | 4,84                |
| 1999 Juni  | 0,60           | 2,22                      | 2,22            | 3,30             | 2,15                             | 2,45              | 5,49                    | 4,78            | 9,29                  | 4,96                |
| 1999 Juli  | 0,60           | 2,24                      | 2,24            | 3,45             | 2,14                             | 2,63              | 5,40                    | 4,96            | 9,21                  | 5,18                |
| 1999 Aug.  | 0,60           | 2,25                      | 2,26            | 3,67             | 2,00                             | 2,73              | 5,42                    | 5,16            | 9,31                  | 5,47                |
| 1999 Sept. | 0,60           | 2,32                      | 2,32            | 3,79             | 1,99                             | 2,80              | 5,38                    | 5,19            | 9,29                  | 5,53                |
| 1999 Okt.  | 0,61           | 2,52                      | 2,52            | 4,03             | 2,00                             | 2,93              | 5,58                    | 5,55            | 9,36                  | 5,79                |
| 1999 Nov.  | 0,63           | 2,62                      | 2,62            | 3,96             | 2,02                             | 3,01              | 5,74                    | 5,54            | 9,36                  | 5,77                |
| 1999 Dez.  | 0,67           | 2,70                      | 2,71            | 4,02             | 2,04                             | 3,05              | 5,82                    | 5,51            | 9,37                  | 5,80                |
| 2000 Jan.  | 0,69           | 2,74                      | 2,74            | 4,19             | 2,05                             | 3,18              | 5,92                    | 5,74            | 9,51                  | 6,03                |
| 2000 Febr. | 0,70           | 2,79                      | 2,80            | 4,25             | 2,06                             | 3,18              | 6,01                    | 5,84            | 9,52                  | 6,13                |
| 2000 März  | 0,72           | 2,95                      | 2,95            | 4,28             | 2,07                             | 3,33              | 6,09                    | 5,84            | 9,54                  | 6,10                |
| 2000 April | 0,76           | 3,04                      | 3,04            | 4,27             | 2,09                             | 3,44              | 6,26                    | 5,99            | 9,62                  | 6,12                |
| 2000 Mai   | 0,78           | 3,22                      | 3,22            | 4,43             | 2,10                             | 3,65              | 6,42                    | 6,16            | 9,70                  | 6,30                |

**Einlagenzinsen**

(monatlich)

- Täglich fällig
- - - Mit vereinbarter Laufzeit bis zu 1 Jahr
- Mit vereinbarter Laufzeit von mehr als 2 Jahren

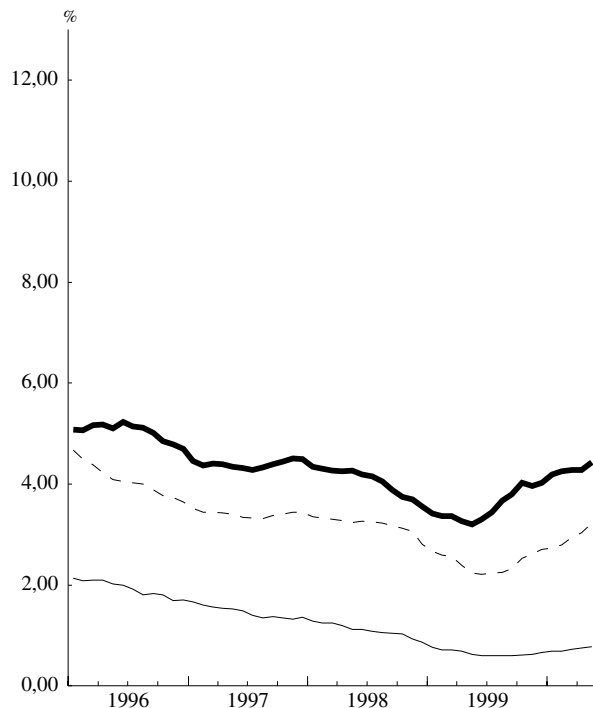

**Kreditzinsen**

(monatlich)

- Unternehmenskredite bis zu 1 Jahr
- - - Konsumentenkredite
- Wohnungsbaukredite

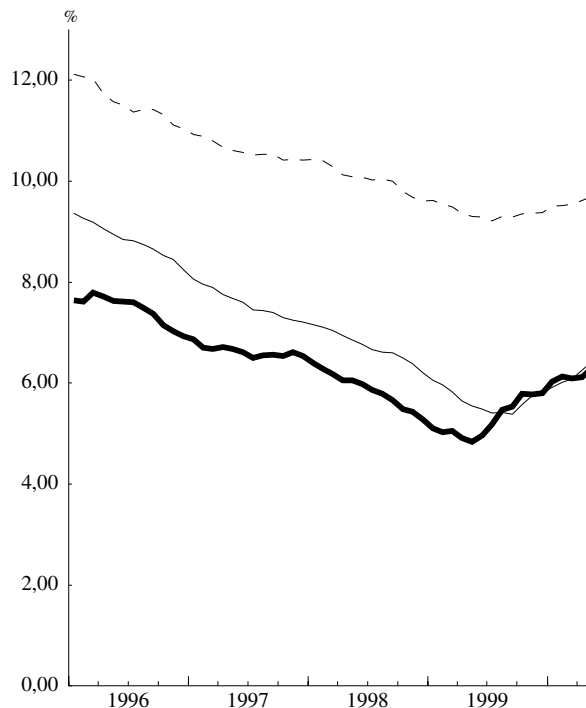

Quelle: EZB.

Diese Zinssätze im Kundengeschäft der Banken im Euro-Währungsgebiet sollten mit Vorsicht und nur für statistische Zwecke verwendet werden. Sie dienen in erster Linie der Analyse ihrer Entwicklung im Zeitablauf und weniger der Beobachtung der Zinshöhe. Sie werden als gewichteter Durchschnitt der von den nationalen Zentralbanken angegebenen nationalen Zinssätze berechnet. Bei den nationalen Sätzen handelt es sich um derzeit vorhandene Daten aus nationalen Quellen, die am ehesten den in der Tabelle dargestellten Standardkategorien entsprechen. Diese nationalen Zinssätze wurden aggregiert, um daraus Informationen für das Euro-Währungsgebiet zu gewinnen. Dabei wurden teilweise – aufgrund der Heterogenität der nationalen Finanzinstrumente innerhalb der WU-Mitgliedstaaten – Näherungswerte und Arbeitsannahmen verwendet. Überdies sind die nationalen Zinssätze hinsichtlich ihrer Bezugsbasis (Neugeschäft und/oder Bestand), der Art der Daten (Nominal- oder Effektivzinssatz) und der Erhebungsmethode nicht harmonisiert. Die Gewichte der einzelnen Länder für die Zinssätze im Kundengeschäft der Banken im Euro-Währungsgebiet werden aus der Bilanzstatistik der MFIs oder aus vergleichbaren Quellen abgeleitet. Die Gewichte geben die länderspezifischen Anteile der jeweiligen Instrumente im Euro-Währungsgebiet, gemessen anhand der Bestände, wieder. Die Gewichte werden monatlich angepasst, sodass sich die Zinssätze und Gewichte immer auf denselben Monat beziehen.

Tabelle 3.5

Absatz von Wertpapieren ohne Aktien nach Ursprungslaufzeiten, Sitz des Emittenten und Währungen <sup>1) 2)</sup>

(Mrd €; während des Berichtszeitraums getätigte Transaktionen und Stand am Ende des Berichtszeitraums; Nominalwerte)

1. Kurzfristig <sup>3)</sup>

|       |       | Emissionen von Ansässigen im Euro-Währungsgebiet |           |             |        |              |           |             |        |              |           |
|-------|-------|--|-----------|-------------|--------|--------------|-----------|-------------|--------|--------------|-----------|
|       |       | Euro <sup>4)</sup>                               |           |             |        |              |           |             |        | Andere       |           |
|       |       | Bruttoabsatz                                     | Tilgungen | Nettoabsatz | Umlauf | Bruttoabsatz | Tilgungen | Nettoabsatz | Umlauf | Bruttoabsatz | Tilgungen |
|       |       | 1  | 2         | 3           | 4      | 5            | 6         | 7           | 8      | 9            | 10        |
| 1999  | April | 217,0  | 200,1     | 16,8        | 579,0  | 212,0        | 196,0     | 16,0        | 554,8  | 5,0          | 4,1       |
|       | Mai   | 172,0  | 172,5     | -0,5        | 579,0  | 165,4        | 167,7     | -2,2        | 552,6  | 6,6          | 4,8       |
|       | Juni  | 175,7  | 187,1     | -11,4       | 567,4  | 169,8        | 182,4     | -12,7       | 540,3  | 5,9          | 4,7       |
|       | Juli  | 209,8  | 212,1     | -2,3        | 563,5  | 203,3        | 205,9     | -2,6        | 536,0  | 6,5          | 6,2       |
|       | Aug.  | 181,8  | 164,7     | 17,2        | 581,7  | 175,0        | 159,0     | 16,0        | 552,1  | 6,8          | 5,6       |
|       | Sept. | 192,1  | 188,2     | 4,0         | 585,5  | 185,0        | 183,3     | 1,7         | 553,2  | 7,1          | 4,8       |
|       | Okt.  | 198,3  | 189,9     | 8,4         | 596,1  | 192,3        | 182,9     | 9,4         | 563,1  | 6,0          | 7,0       |
|       | Nov.  | 195,0  | 176,6     | 18,4        | 615,1  | 187,6        | 169,9     | 17,7        | 580,7  | 7,5          | 6,7       |
|       | Dez.  | 171,4  | 169,2     | 2,2         | 618,2  | 162,6        | 163,5     | -0,8        | 580,0  | 8,7          | 5,7       |
|       | 2000  | Jan.   | 250,7     | 266,0       | -15,3  | 599,4        | 239,3     | 255,7       | -16,4  | 562,1        | 11,4      |
| Febr. |       | 252,5  | 239,1     | 13,5        | 613,8  | 239,9        | 230,0     | 9,9         | 572,1  | 12,6         | 9,0       |
| März  |       | 269,6  | 249,2     | 20,4        | 633,1  | 257,4        | 240,0     | 17,3        | 590,3  | 12,2         | 9,2       |
| April |       | 251,6  | 249,7     | 1,9         | 635,4  | 239,5        | 238,5     | 1,0         | 590,7  | 12,1         | 11,1      |

2. Langfristig <sup>3)</sup>

|       |       | Emissionen von Ansässigen im Euro-Währungsgebiet |           |             |         |              |           |             |         |              |           |
|-------|-------|--|-----------|-------------|---------|--------------|-----------|-------------|---------|--------------|-----------|
|       |       | Euro <sup>4)</sup>                               |           |             |         |              |           |             |         | Andere       |           |
|       |       | Bruttoabsatz                                     | Tilgungen | Nettoabsatz | Umlauf  | Bruttoabsatz | Tilgungen | Nettoabsatz | Umlauf  | Bruttoabsatz | Tilgungen |
|       |       | 1  | 2         | 3           | 4       | 5            | 6         | 7           | 8       | 9            | 10        |
| 1999  | April | 126,3  | 99,1      | 27,3        | 5 623,3 | 116,6        | 94,4      | 22,2        | 5 207,6 | 9,7          | 4,7       |
|       | Mai   | 129,0  | 78,9      | 50,1        | 5 675,9 | 119,7        | 72,0      | 47,7        | 5 256,0 | 9,3          | 6,9       |
|       | Juni  | 117,4  | 65,5      | 51,8        | 5 729,6 | 107,2        | 59,5      | 47,6        | 5 303,5 | 10,2         | 6,0       |
|       | Juli  | 130,7  | 87,2      | 43,5        | 5 768,7 | 121,6        | 77,0      | 44,6        | 5 349,2 | 9,1          | 10,1      |
|       | Aug.  | 70,7   | 49,4      | 21,3        | 5 795,9 | 62,3         | 43,7      | 18,6        | 5 368,5 | 8,4          | 5,7       |
|       | Sept. | 138,3  | 74,8      | 63,5        | 5 857,9 | 123,3        | 66,9      | 56,4        | 5 425,1 | 15,0         | 7,8       |
|       | Okt.  | 115,5  | 75,0      | 40,5        | 5 904,1 | 106,9        | 69,4      | 37,6        | 5 463,8 | 8,5          | 5,6       |
|       | Nov.  | 104,4  | 78,4      | 26,0        | 5 936,4 | 94,8         | 71,9      | 22,8        | 5 486,7 | 9,6          | 6,4       |
|       | Dez.  | 76,7   | 109,5     | -32,8       | 5 910,0 | 70,3         | 96,3      | -26,0       | 5 458,6 | 6,4          | 13,2      |
|       | 2000  | Jan.   | 109,5     | 94,7        | 14,8    | 5 930,2      | 100,9     | 87,2        | 13,7    | 5 474,2      | 8,6       |
| Febr. |       | 122,5  | 70,0      | 52,5        | 5 983,1 | 111,4        | 62,1      | 49,3        | 5 524,1 | 11,1         | 7,9       |
| März  |       | 123,7  | 93,4      | 30,3        | 6 023,8 | 113,9        | 83,2      | 30,8        | 5 556,9 | 9,8          | 10,3      |
| April |       | 106,0  | 74,1      | 31,9        | 6 062,9 | 98,7         | 68,2      | 30,5        | 5 587,2 | 7,3          | 5,9       |

## 3. Insgesamt

|       |       | Emissionen von Ansässigen im Euro-Währungsgebiet |           |             |         |              |           |             |         |              |           |
|-------|-------|--|-----------|-------------|---------|--------------|-----------|-------------|---------|--------------|-----------|
|       |       | Euro <sup>4)</sup>                               |           |             |         |              |           |             |         | Andere       |           |
|       |       | Bruttoabsatz                                     | Tilgungen | Nettoabsatz | Umlauf  | Bruttoabsatz | Tilgungen | Nettoabsatz | Umlauf  | Bruttoabsatz | Tilgungen |
|       |       | 1  | 2         | 3           | 4       | 5            | 6         | 7           | 8       | 9            | 10        |
| 1999  | April | 343,3  | 299,2     | 44,1        | 6 202,3 | 328,6        | 290,4     | 38,3        | 5 762,4 | 14,7         | 8,8       |
|       | Mai   | 301,0  | 251,4     | 49,6        | 6 254,9 | 285,2        | 239,7     | 45,5        | 5 808,6 | 15,9         | 11,7      |
|       | Juni  | 293,1  | 252,6     | 40,4        | 6 297,0 | 276,9        | 241,9     | 35,0        | 5 843,8 | 16,1         | 10,7      |
|       | Juli  | 340,5  | 299,3     | 41,3        | 6 332,2 | 325,0        | 282,9     | 42,0        | 5 885,2 | 15,6         | 16,3      |
|       | Aug.  | 252,5  | 214,1     | 38,4        | 6 377,6 | 237,3        | 202,7     | 34,5        | 5 920,7 | 15,3         | 11,4      |
|       | Sept. | 330,4  | 262,9     | 67,5        | 6 443,4 | 308,3        | 250,2     | 58,1        | 5 978,3 | 22,1         | 12,7      |
|       | Okt.  | 313,8  | 265,0     | 48,9        | 6 500,2 | 299,3        | 252,3     | 47,0        | 6 027,0 | 14,6         | 12,7      |
|       | Nov.  | 299,4  | 255,0     | 44,4        | 6 551,5 | 282,3        | 241,8     | 40,5        | 6 067,4 | 17,1         | 13,1      |
|       | Dez.  | 248,1  | 278,7     | -30,7       | 6 528,2 | 232,9        | 259,8     | -26,9       | 6 038,6 | 15,1         | 18,9      |
|       | 2000  | Jan.   | 360,2     | 360,7       | -0,5    | 6 529,6      | 340,1     | 342,8       | -2,7    | 6 036,4      | 20,0      |
| Febr. |       | 375,0  | 309,1     | 65,9        | 6 596,9 | 351,3        | 292,1     | 59,2        | 6 096,3 | 23,7         | 17,0      |
| März  |       | 393,3  | 342,7     | 50,7        | 6 656,9 | 371,3        | 323,2     | 48,1        | 6 147,2 | 22,0         | 19,5      |
| April |       | 357,6  | 323,7     | 33,8        | 6 698,2 | 338,2        | 306,7     | 31,4        | 6 177,9 | 19,4         | 17,0      |

Quellen: EZB und BIZ (BIZ: Emissionen von Ansässigen außerhalb des Euro-Währungsgebiets).

- 1) Der Erfassungsgrad der Daten zu den Ansässigen im Euro-Währungsgebiet beträgt schätzungsweise 95 % des Gesamtvolumens der Emissionen.  
 2) Abweichungen zwischen den Angaben zum Nettoabsatz und den Veränderungen im Umlauf haben ihre Ursache in Bewertungsunterschieden, Umgruppierungen und sonstigen Bereinigungen.

| Währungen   |        | Emissionen in Euro von Ansässigen außerhalb des Euro-Währungsgebiets <sup>4)</sup> |                           |                             |                                   | Emissionen in Euro insgesamt <sup>4)</sup> |                           |                             |                                   |       |
|-------------|--------|--|---------------------------|-----------------------------|-----------------------------------|--|---------------------------|-----------------------------|-----------------------------------|-------|
| Nettoabsatz | Umlauf | Bruttoabsatz<br>(im Quartal)   | Tilgungen<br>(im Quartal) | Nettoabsatz<br>(im Quartal) | Umlauf<br>(Quartals-<br>endstand) | Bruttoabsatz<br>(im Quartal)               | Tilgungen<br>(im Quartal) | Nettoabsatz<br>(im Quartal) | Umlauf<br>(Quartals-<br>endstand) |       |
| 11          | 12     | 13   | 14                        | 15                          | 16                                | 17   | 18                        | 19                          | 20                                |       |
| 0,8         | 24,2   | .  | .                         | .                           | .                                 | .  | .                         | .                           | .                                 | 1999  |
| 1,7         | 26,4   | .  | .                         | .                           | .                                 | .  | .                         | .                           | .                                 | April |
| 1,2         | 27,1   | 19,2   | 22,7                      | -3,5                        | 22,8                              | 566,4                                      | 568,8                     | -2,3                        | 563,1                             | Mai   |
| 0,3         | 27,5   | .  | .                         | .                           | .                                 | .  | .                         | .                           | .                                 | Juni  |
| 1,2         | 29,6   | .  | .                         | .                           | .                                 | .  | .                         | .                           | .                                 | Juli  |
| 2,3         | 32,3   | 28,0   | 18,6                      | 9,4                         | 31,7                              | 591,3                                      | 566,8                     | 24,5                        | 584,8                             | Aug.  |
| -1,0        | 33,0   | .  | .                         | .                           | .                                 | .  | .                         | .                           | .                                 | Sept. |
| 0,8         | 34,4   | .  | .                         | .                           | .                                 | .  | .                         | .                           | .                                 | Okt.  |
| 3,0         | 38,2   | 21,8   | 20,0                      | 1,8                         | 34,6                              | 564,4                                      | 536,3                     | 28,0                        | 614,6                             | Nov.  |
| 1,1         | 37,3   | .  | .                         | .                           | .                                 | .  | .                         | .                           | .                                 | Dez.  |
| 3,6         | 41,6   | .  | .                         | .                           | .                                 | .  | .                         | .                           | .                                 | 2000  |
| 3,0         | 42,8   | 34,3   | 32,0                      | 2,3                         | 38,7                              | 770,9                                      | 757,7                     | 13,1                        | 629,0                             | Jan.  |
| 0,9         | 44,7   | .  | .                         | .                           | .                                 | .  | .                         | .                           | .                                 | Febr. |
|             |        |  |                           |                             |                                   |  |                           |                             |                                   | März  |
|             |        |  |                           |                             |                                   |  |                           |                             |                                   | April |

| Währungen   |        | Emissionen in Euro von Ansässigen außerhalb des Euro-Währungsgebiets <sup>4)</sup> |                           |                             |                                   | Emissionen in Euro insgesamt <sup>4)</sup> |                           |                             |                                   |       |
|-------------|--------|--|---------------------------|-----------------------------|-----------------------------------|--|---------------------------|-----------------------------|-----------------------------------|-------|
| Nettoabsatz | Umlauf | Bruttoabsatz<br>(im Quartal)   | Tilgungen<br>(im Quartal) | Nettoabsatz<br>(im Quartal) | Umlauf<br>(Quartals-<br>endstand) | Bruttoabsatz<br>(im Quartal)               | Tilgungen<br>(im Quartal) | Nettoabsatz<br>(im Quartal) | Umlauf<br>(Quartals-<br>endstand) |       |
| 11          | 12     | 13   | 14                        | 15                          | 16                                | 17   | 18                        | 19                          | 20                                |       |
| 5,0         | 415,7  | .  | .                         | .                           | .                                 | .  | .                         | .                           | .                                 | 1999  |
| 2,4         | 419,9  | .  | .                         | .                           | .                                 | .  | .                         | .                           | .                                 | April |
| 4,2         | 426,1  | 55,4   | 11,8                      | 43,6                        | 514,9                             | 398,9                                      | 237,8                     | 161,2                       | 5 818,4                           | Mai   |
| -1,1        | 419,5  | .  | .                         | .                           | .                                 | .  | .                         | .                           | .                                 | Juni  |
| 2,7         | 427,3  | .  | .                         | .                           | .                                 | .  | .                         | .                           | .                                 | Juli  |
| 7,2         | 432,8  | 63,5   | 12,4                      | 51,1                        | 566,3                             | 370,7                                      | 200,1                     | 170,7                       | 5 991,4                           | Aug.  |
| 2,9         | 440,2  | .  | .                         | .                           | .                                 | .  | .                         | .                           | .                                 | Sept. |
| 3,2         | 449,7  | .  | .                         | .                           | .                                 | .  | .                         | .                           | .                                 | Okt.  |
| -6,8        | 451,4  | 49,2   | 21,3                      | 27,9                        | 594,5                             | 321,2                                      | 258,9                     | 62,3                        | 6 053,1                           | Nov.  |
| 1,1         | 455,9  | .  | .                         | .                           | .                                 | .  | .                         | .                           | .                                 | Dez.  |
| 3,2         | 459,0  | .  | .                         | .                           | .                                 | .  | .                         | .                           | .                                 | 2000  |
| -0,5        | 466,9  | 67,7   | 21,0                      | 46,7                        | 657,0                             | 393,8                                      | 253,4                     | 140,4                       | 6 213,9                           | Jan.  |
| 1,5         | 475,7  | .  | .                         | .                           | .                                 | .  | .                         | .                           | .                                 | Febr. |
|             |        |  |                           |                             |                                   |  |                           |                             |                                   | März  |
|             |        |  |                           |                             |                                   |  |                           |                             |                                   | April |

| Währungen   |        | Emissionen in Euro von Ansässigen außerhalb des Euro-Währungsgebiets <sup>4)</sup> |                           |                             |                                   | Emissionen in Euro insgesamt <sup>4)</sup> |                           |                             |                                   |       |
|-------------|--------|--|---------------------------|-----------------------------|-----------------------------------|--|---------------------------|-----------------------------|-----------------------------------|-------|
| Nettoabsatz | Umlauf | Bruttoabsatz<br>(im Quartal)   | Tilgungen<br>(im Quartal) | Nettoabsatz<br>(im Quartal) | Umlauf<br>(Quartals-<br>endstand) | Bruttoabsatz<br>(im Quartal)               | Tilgungen<br>(im Quartal) | Nettoabsatz<br>(im Quartal) | Umlauf<br>(Quartals-<br>endstand) |       |
| 11          | 12     | 13   | 14                        | 15                          | 16                                | 17   | 18                        | 19                          | 20                                |       |
| 5,9         | 439,9  | .  | .                         | .                           | .                                 | .  | .                         | .                           | .                                 | 1999  |
| 4,2         | 446,3  | .  | .                         | .                           | .                                 | .  | .                         | .                           | .                                 | April |
| 5,4         | 453,2  | 74,6   | 34,5                      | 40,1                        | 537,8                             | 965,4                                      | 806,5                     | 158,8                       | 6 381,5                           | Mai   |
| -0,8        | 447,0  | .  | .                         | .                           | .                                 | .  | .                         | .                           | .                                 | Juni  |
| 3,9         | 456,9  | .  | .                         | .                           | .                                 | .  | .                         | .                           | .                                 | Juli  |
| 9,5         | 465,2  | 91,5   | 31,0                      | 60,5                        | 597,9                             | 962,1                                      | 766,9                     | 195,2                       | 6 576,2                           | Aug.  |
| 1,9         | 473,3  | .  | .                         | .                           | .                                 | .  | .                         | .                           | .                                 | Sept. |
| 3,9         | 484,1  | .  | .                         | .                           | .                                 | .  | .                         | .                           | .                                 | Okt.  |
| -3,8        | 489,7  | 71,0   | 41,3                      | 29,7                        | 629,1                             | 885,6                                      | 795,3                     | 90,3                        | 6 667,7                           | Nov.  |
| 2,2         | 493,2  | .  | .                         | .                           | .                                 | .  | .                         | .                           | .                                 | Dez.  |
| 6,8         | 500,6  | .  | .                         | .                           | .                                 | .  | .                         | .                           | .                                 | 2000  |
| 2,6         | 509,7  | 102,0  | 53,0                      | 49,0                        | 695,7                             | 1 164,7                                    | 1 011,2                   | 153,6                       | 6 842,9                           | Jan.  |
| 2,4         | 520,3  | .  | .                         | .                           | .                                 | .  | .                         | .                           | .                                 | Febr. |
|             |        |  |                           |                             |                                   |  |                           |                             |                                   | März  |
|             |        |  |                           |                             |                                   |  |                           |                             |                                   | April |

3) Als kurzfristig werden Wertpapiere mit einer Ursprungslaufzeit von einem Jahr oder weniger (entsprechend dem ESVG 95, in Ausnahmefällen auch bis einschließlich zwei Jahren) bezeichnet. Wertpapiere mit einer längeren Ursprungslaufzeit oder mit fakultativen Laufzeiten, von denen eine mindestens länger als ein Jahr ist, und Wertpapiere mit beliebig langer Laufzeit werden als langfristige Wertpapiere behandelt.

4) Einschließlich Papieren, die auf eine der nationalen Währungseinheiten des Euro lauten.

Tabelle 3.6

### Auf Euro lautende Wertpapiere ohne Aktien nach Ursprungslaufzeiten, Sitz des Emittenten und Emittentengruppen<sup>1) 2) 3)</sup>

(Mrd €; Stand am Ende des Berichtszeitraums; Nominalwerte)

#### Umlauf

##### 1. Kurzfristig<sup>4)</sup>

|       | Emissionen von Ansässigen im Euro-Währungsgebiet |                                  |  |   |                |                                | Emissionen von Ansässigen außerhalb des Euro- |   |  |   |
|-------|--|----------------------------------|--|---|----------------|--------------------------------|---|---|--|---|
|       | Zusammen   | MFIs (einschließlich Eurosystem) | Nicht-monetäre finanzielle Kapitalgesellschaften | Nicht-finanzielle Kapitalgesellschaften | Zentralstaaten | Sonstige öffentliche Haushalte | Zusammen                                      | Banken (einschließlich Zentralbanken) <sup>5)</sup> | Nicht-monetäre finanzielle Kapitalgesellschaften | Nicht-finanzielle Kapitalgesellschaften |
|       | 1  | 2                                | 3  | 4                                       | 5              | 6                              | 7   | 8   | 9  | 10                                      |
| 1999  |  |                                  |  |   |                |                                |   |   |  |   |
| April | 554,8  | 181,4                            | 8,7  | 61,0                                    | 300,7          | 3,0                            | .   | .   | .  | .                                       |
| Mai   | 552,6  | 179,8                            | 8,5  | 59,7                                    | 301,7          | 2,9                            | .   | .   | .  | .                                       |
| Juni  | 540,3  | 174,0                            | 8,3  | 58,6                                    | 296,5          | 2,9                            | 22,8  | 8,3   | 8,7  | 5,0                                     |
| Juli  | 536,0  | 178,8                            | 6,8  | 60,9                                    | 286,5          | 3,0                            | .   | .   | .  | .                                       |
| Aug.  | 552,1  | 191,3                            | 7,0  | 62,3                                    | 288,7          | 2,8                            | .   | .   | .  | .                                       |
| Sept. | 553,2  | 200,6                            | 6,8  | 64,6                                    | 278,6          | 2,5                            | 31,7  | 11,2  | 12,0   | 7,3                                     |
| Okt.  | 563,1  | 213,9                            | 6,6  | 66,1                                    | 273,6          | 3,0                            | .   | .   | .  | .                                       |
| Nov.  | 580,7  | 237,3                            | 6,4  | 67,5                                    | 266,0          | 3,5                            | .   | .   | .  | .                                       |
| Dez.  | 580,0  | 248,7                            | 5,7  | 66,5                                    | 254,4          | 4,8                            | 34,6  | 14,4  | 12,1   | 6,3                                     |
| 2000  |  |                                  |  |   |                |                                |   |   |  |   |
| Jan.  | 562,1  | 229,2                            | 6,2  | 66,1                                    | 257,1          | 3,5                            | .   | .   | .  | .                                       |
| Febr. | 572,1  | 240,4                            | 6,2  | 65,8                                    | 256,7          | 3,0                            | .   | .   | .  | .                                       |
| März  | 590,3  | 250,9                            | 6,0  | 66,7                                    | 264,1          | 2,6                            | 38,7  | 16,3  | 12,5   | 8,6                                     |
| April | 590,7  | 245,7                            | 5,8  | 72,3                                    | 264,1          | 2,8                            | .   | .   | .  | .                                       |

##### 2. Langfristig<sup>4)</sup>

|       | Emissionen von Ansässigen im Euro-Währungsgebiet |                                  |  |   |                |                                | Emissionen von Ansässigen außerhalb des Euro- |   |  |   |
|-------|--|----------------------------------|--|---|----------------|--------------------------------|---|---|--|---|
|       | Zusammen   | MFIs (einschließlich Eurosystem) | Nicht-monetäre finanzielle Kapitalgesellschaften | Nicht-finanzielle Kapitalgesellschaften | Zentralstaaten | Sonstige öffentliche Haushalte | Zusammen                                      | Banken (einschließlich Zentralbanken) <sup>5)</sup> | Nicht-monetäre finanzielle Kapitalgesellschaften | Nicht-finanzielle Kapitalgesellschaften |
|       | 1  | 2                                | 3  | 4                                       | 5              | 6                              | 7   | 8   | 9  | 10                                      |
| 1999  |  |                                  |  |   |                |                                |   |   |  |   |
| April | 5 207,6  | 1 892,4                          | 135,2  | 187,0                                   | 2 899,8        | 93,2                           | .   | .   | .  | .                                       |
| Mai   | 5 256,0  | 1 916,2                          | 141,0  | 185,1                                   | 2 920,0        | 93,6                           | .   | .   | .  | .                                       |
| Juni  | 5 303,5  | 1 927,7                          | 160,3  | 187,6                                   | 2 934,2        | 93,7                           | 514,9   | 136,0   | 68,8   | 80,8                                    |
| Juli  | 5 349,2  | 1 932,4                          | 167,3  | 194,1                                   | 2 961,2        | 94,1                           | .   | .   | .  | .                                       |
| Aug.  | 5 368,5  | 1 938,2                          | 168,8  | 194,2                                   | 2 973,3        | 94,0                           | .   | .   | .  | .                                       |
| Sept. | 5 425,1  | 1 964,1                          | 176,7  | 195,3                                   | 2 994,1        | 94,9                           | 566,3   | 153,2   | 75,9   | 101,0                                   |
| Okt.  | 5 463,8  | 1 983,5                          | 179,1  | 198,6                                   | 3 008,9        | 93,7                           | .   | .   | .  | .                                       |
| Nov.  | 5 486,7  | 1 993,8                          | 186,6  | 197,9                                   | 3 014,2        | 94,2                           | .   | .   | .  | .                                       |
| Dez.  | 5 458,6  | 1 976,6                          | 189,0  | 196,6                                   | 3 002,2        | 94,1                           | 594,5   | 159,1   | 81,8   | 113,7                                   |
| 2000  |  |                                  |  |   |                |                                |   |   |  |   |
| Jan.  | 5 474,2  | 1 984,1                          | 189,5  | 191,4                                   | 3 015,0        | 94,3                           | .   | .   | .  | .                                       |
| Febr. | 5 524,1  | 2 004,0                          | 191,7  | 191,3                                   | 3 042,1        | 95,0                           | .   | .   | .  | .                                       |
| März  | 5 556,9  | 2 022,9                          | 193,0  | 194,7                                   | 3 050,3        | 95,9                           | 657,0   | 182,1   | 91,9   | 133,1                                   |
| April | 5 587,2  | 2 041,4                          | 194,6  | 200,0                                   | 3 054,4        | 96,7                           | .   | .   | .  | .                                       |

##### 3. Insgesamt

|       | Emissionen von Ansässigen im Euro-Währungsgebiet |                                  |  |   |                |                                | Emissionen von Ansässigen außerhalb des Euro- |   |  |   |
|-------|--|----------------------------------|--|---|----------------|--------------------------------|---|---|--|---|
|       | Zusammen   | MFIs (einschließlich Eurosystem) | Nicht-monetäre finanzielle Kapitalgesellschaften | Nicht-finanzielle Kapitalgesellschaften | Zentralstaaten | Sonstige öffentliche Haushalte | Zusammen                                      | Banken (einschließlich Zentralbanken) <sup>5)</sup> | Nicht-monetäre finanzielle Kapitalgesellschaften | Nicht-finanzielle Kapitalgesellschaften |
|       | 1  | 2                                | 3  | 4                                       | 5              | 6                              | 7   | 8   | 9  | 10                                      |
| 1999  |  |                                  |  |   |                |                                |   |   |  |   |
| April | 5 762,4  | 2 073,8                          | 143,9  | 247,9                                   | 3 200,5        | 96,3                           | .   | .   | .  | .                                       |
| Mai   | 5 808,6  | 2 096,0                          | 149,5  | 244,9                                   | 3 221,7        | 96,5                           | .   | .   | .  | .                                       |
| Juni  | 5 843,8  | 2 101,6                          | 168,6  | 246,2                                   | 3 230,7        | 96,6                           | 537,8   | 144,3   | 77,5   | 85,8                                    |
| Juli  | 5 885,2  | 2 111,2                          | 174,1  | 255,0                                   | 3 247,6        | 97,2                           | .   | .   | .  | .                                       |
| Aug.  | 5 920,7  | 2 129,5                          | 175,8  | 256,5                                   | 3 262,0        | 96,8                           | .   | .   | .  | .                                       |
| Sept. | 5 978,3  | 2 164,7                          | 183,5  | 260,0                                   | 3 272,7        | 97,4                           | 597,9   | 164,4   | 87,9   | 108,2                                   |
| Okt.  | 6 027,0  | 2 197,4                          | 185,7  | 264,7                                   | 3 282,5        | 96,6                           | .   | .   | .  | .                                       |
| Nov.  | 6 067,4  | 2 231,1                          | 193,0  | 265,4                                   | 3 280,2        | 97,7                           | .   | .   | .  | .                                       |
| Dez.  | 6 038,6  | 2 225,3                          | 194,7  | 263,1                                   | 3 256,6        | 99,0                           | 629,1   | 173,5   | 93,9   | 120,0                                   |
| 2000  |  |                                  |  |   |                |                                |   |   |  |   |
| Jan.  | 6 036,4  | 2 213,2                          | 195,7  | 257,6                                   | 3 272,2        | 97,7                           | .   | .   | .  | .                                       |
| Febr. | 6 096,3  | 2 244,4                          | 198,0  | 257,1                                   | 3 298,7        | 98,1                           | .   | .   | .  | .                                       |
| März  | 6 147,2  | 2 273,9                          | 199,0  | 261,4                                   | 3 314,4        | 98,5                           | 695,7   | 198,4   | 104,4  | 141,6                                   |
| April | 6 177,9  | 2 287,1                          | 200,4  | 272,3                                   | 3 318,5        | 99,5                           | .   | .   | .  | .                                       |

Quellen: EZB und BIZ (BIZ: Emissionen von Ansässigen außerhalb des Euro-Währungsgebiets).

- 1) Der Erfassungsgrad der Daten zu den Ansässigen im Euro-Währungsgebiet beträgt schätzungsweise 95 % des Gesamtvolumens der Emissionen.
- 2) Einschließlich Papieren, die auf eine der nationalen Währungseinheiten des Euro lauten.
- 3) Entsprechende Sektorenschlüssel nach dem ESVG 95: MFIs (einschließlich Eurosystem) umfassen die EZB und die nationalen Zentralbanken der Mitgliedstaaten des Euro-Währungsgebiets (S121) sowie Kreditinstitute (S122); nichtmonetäre finanzielle Kapitalgesellschaften umfassen sonstige Finanzinstitute (S123), Kredit- und Versicherungshilfstätigkeiten (S124) und Versicherungsgesellschaften und Pensionskassen (S125); nicht-finanzielle Kapitalgesellschaften (S11); Zentralstaaten (Bund) (S1311); sonstige öffentliche Haushalte umfassen Länder (S1312), Gemeinden (S1313) und Sozialversicherung (S1314).

| Währungsgebiets |                                |   | Insgesamt |   |  |   |                |                                |   |       |
|-----------------|--------------------------------|---|-----------|---|--|---|----------------|--------------------------------|---|-------|
| Zentralstaaten  | Sonstige öffentliche Haushalte | Internationale Organisationen <sup>6)</sup> | Zusammen  | Banken (einschließlich Zentralbanken) <sup>5)</sup> | Nicht-monetäre finanzielle Kapitalgesellschaften | Nicht-finanzielle Kapitalgesellschaften | Zentralstaaten | Sonstige öffentliche Haushalte | Internationale Organisationen <sup>6)</sup> |       |
| 11              | 12                             | 13  | 14        | 15  | 16   | 17                                      | 18             | 19                             | 20  |       |
| .               | .                              | .   | .         | .   | .  | .                                       | .              | .                              | .   | 1999  |
| 0,3             | 0,3                            | 0,1   | 563,1     | 182,3   | 17,0   | 63,6                                    | 296,9          | 3,2                            | 0,1   | April |
| .               | .                              | .   | .         | .   | .  | .                                       | .              | .                              | .   | Mai   |
| 0,3             | 0,6                            | 0,3   | 584,8     | 211,8   | 18,8   | 71,9                                    | 279,0          | 3,1                            | 0,3   | Juni  |
| .               | .                              | .   | .         | .   | .  | .                                       | .              | .                              | .   | Juli  |
| 0,3             | 0,6                            | 0,8   | 614,6     | 263,0   | 17,8   | 72,8                                    | 254,7          | 5,5                            | 0,8   | Aug.  |
| .               | .                              | .   | .         | .   | .  | .                                       | .              | .                              | .   | Sept. |
| .               | .                              | .   | .         | .   | .  | .                                       | .              | .                              | .   | Okt.  |
| 0,2             | 0,3                            | 0,7   | 629,0     | 267,2   | 18,5   | 75,3                                    | 264,3          | 3,0                            | 0,7   | Nov.  |
| .               | .                              | .   | .         | .   | .  | .                                       | .              | .                              | .   | Dez.  |
| .               | .                              | .   | .         | .   | .  | .                                       | .              | .                              | .   | 2000  |
| .               | .                              | .   | .         | .   | .  | .                                       | .              | .                              | .   | Jan.  |
| .               | .                              | .   | .         | .   | .  | .                                       | .              | .                              | .   | Febr. |
| .               | .                              | .   | .         | .   | .  | .                                       | .              | .                              | .   | März  |
| .               | .                              | .   | .         | .   | .  | .                                       | .              | .                              | .   | April |

| Währungsgebiets |                                |   | Insgesamt |   |  |   |                |                                |   |       |
|-----------------|--------------------------------|---|-----------|---|--|---|----------------|--------------------------------|---|-------|
| Zentralstaaten  | Sonstige öffentliche Haushalte | Internationale Organisationen <sup>6)</sup> | Zusammen  | Banken (einschließlich Zentralbanken) <sup>5)</sup> | Nicht-monetäre finanzielle Kapitalgesellschaften | Nicht-finanzielle Kapitalgesellschaften | Zentralstaaten | Sonstige öffentliche Haushalte | Internationale Organisationen <sup>6)</sup> |       |
| 11              | 12                             | 13  | 14        | 15  | 16   | 17                                      | 18             | 19                             | 20  |       |
| .               | .                              | .   | .         | .   | .  | .                                       | .              | .                              | .   | 1999  |
| 78,1            | 27,5                           | 123,7                                       | 5 818,4   | 2 063,7   | 229,1  | 268,4                                   | 3 012,3        | 121,2                          | 123,7                                       | April |
| .               | .                              | .   | .         | .   | .  | .                                       | .              | .                              | .   | Mai   |
| 82,7            | 29,4                           | 124,1                                       | 5 991,4   | 2 117,3   | 252,6  | 296,3                                   | 3 076,8        | 124,3                          | 124,1                                       | Juni  |
| .               | .                              | .   | .         | .   | .  | .                                       | .              | .                              | .   | Juli  |
| 86,6            | 29,3                           | 124,0                                       | 6 053,1   | 2 135,7   | 270,8  | 310,3                                   | 3 088,8        | 123,4                          | 124,0                                       | Aug.  |
| .               | .                              | .   | .         | .   | .  | .                                       | .              | .                              | .   | Sept. |
| .               | .                              | .   | .         | .   | .  | .                                       | .              | .                              | .   | Okt.  |
| 96,0            | 30,6                           | 123,4                                       | 6 213,9   | 2 205,0   | 284,9  | 327,7                                   | 3 146,3        | 126,5                          | 123,4                                       | Nov.  |
| .               | .                              | .   | .         | .   | .  | .                                       | .              | .                              | .   | Dez.  |
| .               | .                              | .   | .         | .   | .  | .                                       | .              | .                              | .   | 2000  |
| .               | .                              | .   | .         | .   | .  | .                                       | .              | .                              | .   | Jan.  |
| .               | .                              | .   | .         | .   | .  | .                                       | .              | .                              | .   | Febr. |
| .               | .                              | .   | .         | .   | .  | .                                       | .              | .                              | .   | März  |
| .               | .                              | .   | .         | .   | .  | .                                       | .              | .                              | .   | April |

| Währungsgebiets |                                |   | Insgesamt |   |  |   |                |                                |   |       |
|-----------------|--------------------------------|---|-----------|---|--|---|----------------|--------------------------------|---|-------|
| Zentralstaaten  | Sonstige öffentliche Haushalte | Internationale Organisationen <sup>6)</sup> | Zusammen  | Banken (einschließlich Zentralbanken) <sup>5)</sup> | Nicht-monetäre finanzielle Kapitalgesellschaften | Nicht-finanzielle Kapitalgesellschaften | Zentralstaaten | Sonstige öffentliche Haushalte | Internationale Organisationen <sup>6)</sup> |       |
| 11              | 12                             | 13  | 14        | 15  | 16   | 17                                      | 18             | 19                             | 20  |       |
| .               | .                              | .   | .         | .   | .  | .                                       | .              | .                              | .   | 1999  |
| 78,5            | 27,9                           | 123,8                                       | 6 381,5   | 2 246,0   | 246,1  | 332,0                                   | 3 309,2        | 124,4                          | 123,8                                       | April |
| .               | .                              | .   | .         | .   | .  | .                                       | .              | .                              | .   | Mai   |
| 83,1            | 30,0                           | 124,3                                       | 6 576,2   | 2 329,1   | 271,3  | 368,2                                   | 3 355,8        | 127,4                          | 124,3                                       | Juni  |
| .               | .                              | .   | .         | .   | .  | .                                       | .              | .                              | .   | Juli  |
| 86,9            | 29,9                           | 124,8                                       | 6 667,7   | 2 398,8   | 288,6  | 383,1                                   | 3 343,6        | 128,9                          | 124,8                                       | Aug.  |
| .               | .                              | .   | .         | .   | .  | .                                       | .              | .                              | .   | Sept. |
| .               | .                              | .   | .         | .   | .  | .                                       | .              | .                              | .   | Okt.  |
| 96,2            | 31,0                           | 124,1                                       | 6 842,9   | 2 472,3   | 303,4  | 403,0                                   | 3 410,6        | 129,5                          | 124,1                                       | Nov.  |
| .               | .                              | .   | .         | .   | .  | .                                       | .              | .                              | .   | Dez.  |
| .               | .                              | .   | .         | .   | .  | .                                       | .              | .                              | .   | 2000  |
| .               | .                              | .   | .         | .   | .  | .                                       | .              | .                              | .   | Jan.  |
| .               | .                              | .   | .         | .   | .  | .                                       | .              | .                              | .   | Febr. |
| .               | .                              | .   | .         | .   | .  | .                                       | .              | .                              | .   | März  |
| .               | .                              | .   | .         | .   | .  | .                                       | .              | .                              | .   | April |

4) Als kurzfristig werden Wertpapiere mit einer Ursprungslaufzeit von einem Jahr oder weniger (entsprechend dem ESVG 95, in Ausnahmefällen auch bis einschließlich zwei Jahren) bezeichnet. Wertpapiere mit einer längeren Ursprungslaufzeit oder mit fakultativen Laufzeiten, von denen eine mindestens länger als ein Jahr ist, und Wertpapiere mit beliebig langer Laufzeit werden als langfristige Wertpapiere behandelt.

5) Der Begriff „Banken (einschließlich Zentralbanken)“ bezeichnet in dieser Tabelle MFI-ähnliche Institute (einschließlich des Eurosystems), die außerhalb des Euro-Währungsgebiets ansässig sind.

6) Einschließlich der Europäischen Investitionsbank. Die EZB ist dem Eurosystem zuzurechnen.

## Noch: Tabelle 3.6

### Auf Euro lautende Wertpapiere ohne Aktien nach Ursprungslaufzeiten, Sitz des Emittenten und Emittentengruppen <sup>1) 2) 3)</sup>

(Mrd €; während des Berichtszeitraums getätigte Transaktionen; Nominalwerte)

#### Bruttoabsatz

#### 1. Kurzfristig <sup>4)</sup>

|       | Emissionen von Ansässigen im Euro-Währungsgebiet |                                  |  |   |                |                                | Emissionen von Ansässigen außerhalb des Euro- |   |  |   |
|-------|--|----------------------------------|--|---|----------------|--------------------------------|---|---|--|---|
|       | Zusammen   | MFIs (einschließlich Eurosystem) | Nicht-monetäre finanzielle Kapitalgesellschaften | Nicht-finanzielle Kapitalgesellschaften | Zentralstaaten | Sonstige öffentliche Haushalte | Zusammen                                      | Banken (einschließlich Zentralbanken) <sup>5)</sup> | Nicht-monetäre finanzielle Kapitalgesellschaften | Nicht-finanzielle Kapitalgesellschaften |
|       | 1  | 2                                | 3  | 4                                       | 5              | 6                              | 7   | 8   | 9  | 10                                      |
| 1999  |  |                                  |  |   |                |                                |   |   |  |   |
| April | 212,0  | 112,4                            | 1,5  | 40,8                                    | 56,0           | 1,3                            | .   | .   | .  | .                                       |
| Mai   | 165,4  | 87,6                             | 1,5  | 34,1                                    | 40,4           | 1,8                            | .   | .   | .  | .                                       |
| Juni  | 169,8  | 95,7                             | 1,9  | 34,8                                    | 36,4           | 0,9                            | 19,2  | 6,8   | 7,2  | 4,5                                     |
| Juli  | 203,3  | 110,9                            | 1,7  | 42,5                                    | 46,9           | 1,4                            | .   | .   | .  | .                                       |
| Aug.  | 175,0  | 92,3                             | 2,0  | 35,8                                    | 43,8           | 1,1                            | .   | .   | .  | .                                       |
| Sept. | 185,0  | 105,1                            | 1,2  | 37,8                                    | 40,0           | 0,8                            | 28,0  | 9,7   | 10,6   | 6,7                                     |
| Okt.  | 192,3  | 107,3                            | 1,5  | 41,3                                    | 40,7           | 1,5                            | .   | .   | .  | .                                       |
| Nov.  | 187,6  | 117,7                            | 1,2  | 33,7                                    | 33,0           | 2,0                            | .   | .   | .  | .                                       |
| Dez.  | 162,6  | 117,9                            | 0,9  | 23,0                                    | 18,5           | 2,3                            | 21,8  | 9,6   | 6,9  | 4,2                                     |
| 2000  |  |                                  |  |   |                |                                |   |   |  |   |
| Jan.  | 239,3  | 154,7                            | 2,1  | 40,0                                    | 41,2           | 1,3                            | .   | .   | .  | .                                       |
| Febr. | 239,9  | 155,4                            | 1,9  | 44,2                                    | 37,0           | 1,4                            | .   | .   | .  | .                                       |
| März  | 257,4  | 169,8                            | 1,7  | 45,0                                    | 40,0           | 0,9                            | 34,3  | 14,7  | 10,7   | 7,9                                     |
| April | 239,5  | 141,4                            | 2,0  | 51,3                                    | 43,3           | 1,4                            | .   | .   | .  | .                                       |

#### 2. Langfristig <sup>4)</sup>

|       | Emissionen von Ansässigen im Euro-Währungsgebiet |                                  |  |   |                |                                | Emissionen von Ansässigen außerhalb des Euro- |   |  |   |
|-------|--|----------------------------------|--|---|----------------|--------------------------------|---|---|--|---|
|       | Zusammen   | MFIs (einschließlich Eurosystem) | Nicht-monetäre finanzielle Kapitalgesellschaften | Nicht-finanzielle Kapitalgesellschaften | Zentralstaaten | Sonstige öffentliche Haushalte | Zusammen                                      | Banken (einschließlich Zentralbanken) <sup>5)</sup> | Nicht-monetäre finanzielle Kapitalgesellschaften | Nicht-finanzielle Kapitalgesellschaften |
|       | 1  | 2                                | 3  | 4                                       | 5              | 6                              | 7   | 8   | 9  | 10                                      |
| 1999  |  |                                  |  |   |                |                                |   |   |  |   |
| April | 116,6  | 50,4                             | 6,1  | 6,5                                     | 51,4           | 2,2                            | .   | .   | .  | .                                       |
| Mai   | 119,7  | 46,5                             | 7,5  | 0,9                                     | 63,7           | 1,1                            | .   | .   | .  | .                                       |
| Juni  | 107,2  | 39,9                             | 20,1   | 5,3                                     | 40,9           | 0,9                            | 55,4  | 15,4  | 11,9   | 16,4                                    |
| Juli  | 121,6  | 35,5                             | 9,1  | 8,8                                     | 67,2           | 1,0                            | .   | .   | .  | .                                       |
| Aug.  | 62,3   | 27,6                             | 2,2  | 1,7                                     | 30,5           | 0,2                            | .   | .   | .  | .                                       |
| Sept. | 123,3  | 55,7                             | 9,5  | 3,7                                     | 53,0           | 1,4                            | 63,5  | 21,2  | 9,8  | 22,2                                    |
| Okt.  | 106,9  | 49,8                             | 4,0  | 5,5                                     | 46,5           | 1,0                            | .   | .   | .  | .                                       |
| Nov.  | 94,8   | 45,3                             | 9,1  | 2,9                                     | 36,1           | 1,3                            | .   | .   | .  | .                                       |
| Dez.  | 70,3   | 39,3                             | 4,4  | 1,6                                     | 23,5           | 1,5                            | 49,2  | 13,7  | 7,8  | 15,9                                    |
| 2000  |  |                                  |  |   |                |                                |   |   |  |   |
| Jan.  | 100,9  | 40,7                             | 2,0  | 0,1                                     | 57,3           | 0,7                            | .   | .   | .  | .                                       |
| Febr. | 111,4  | 50,5                             | 3,9  | 3,4                                     | 51,7           | 2,0                            | .   | .   | .  | .                                       |
| März  | 113,9  | 52,4                             | 2,6  | 4,6                                     | 52,5           | 1,7                            | 67,7  | 24,9  | 10,1   | 18,6                                    |
| April | 98,7   | 45,6                             | 3,1  | 6,6                                     | 41,6           | 1,8                            | .   | .   | .  | .                                       |

#### 3. Insgesamt

|       | Emissionen von Ansässigen im Euro-Währungsgebiet |                                  |  |   |                |                                | Emissionen von Ansässigen außerhalb des Euro- |   |  |   |
|-------|--|----------------------------------|--|---|----------------|--------------------------------|---|---|--|---|
|       | Zusammen   | MFIs (einschließlich Eurosystem) | Nicht-monetäre finanzielle Kapitalgesellschaften | Nicht-finanzielle Kapitalgesellschaften | Zentralstaaten | Sonstige öffentliche Haushalte | Zusammen                                      | Banken (einschließlich Zentralbanken) <sup>5)</sup> | Nicht-monetäre finanzielle Kapitalgesellschaften | Nicht-finanzielle Kapitalgesellschaften |
|       | 1  | 2                                | 3  | 4                                       | 5              | 6                              | 7   | 8   | 9  | 10                                      |
| 1999  |  |                                  |  |   |                |                                |   |   |  |   |
| April | 328,6  | 162,8                            | 7,6  | 47,3                                    | 107,4          | 3,5                            | .   | .   | .  | .                                       |
| Mai   | 285,2  | 134,1                            | 9,0  | 35,0                                    | 104,1          | 2,9                            | .   | .   | .  | .                                       |
| Juni  | 276,9  | 135,6                            | 22,1   | 40,2                                    | 77,2           | 1,9                            | 74,6  | 22,3  | 19,1   | 20,9                                    |
| Juli  | 325,0  | 146,4                            | 10,8   | 51,3                                    | 114,1          | 2,4                            | .   | .   | .  | .                                       |
| Aug.  | 237,3  | 119,9                            | 4,2  | 37,5                                    | 74,3           | 1,4                            | .   | .   | .  | .                                       |
| Sept. | 308,3  | 160,9                            | 10,7   | 41,6                                    | 93,0           | 2,2                            | 91,5  | 30,9  | 20,4   | 28,9                                    |
| Okt.  | 299,3  | 157,1                            | 5,6  | 46,9                                    | 87,2           | 2,5                            | .   | .   | .  | .                                       |
| Nov.  | 282,3  | 163,0                            | 10,3   | 36,6                                    | 69,2           | 3,3                            | .   | .   | .  | .                                       |
| Dez.  | 232,9  | 157,2                            | 5,3  | 24,6                                    | 42,1           | 3,8                            | 71,0  | 23,3  | 14,8   | 20,1                                    |
| 2000  |  |                                  |  |   |                |                                |   |   |  |   |
| Jan.  | 340,1  | 195,4                            | 4,1  | 40,1                                    | 98,4           | 2,1                            | .   | .   | .  | .                                       |
| Febr. | 351,3  | 205,9                            | 5,8  | 47,6                                    | 88,6           | 3,4                            | .   | .   | .  | .                                       |
| März  | 371,3  | 222,1                            | 4,3  | 49,7                                    | 92,5           | 2,7                            | 102,0   | 39,6  | 20,8   | 26,6                                    |
| April | 338,2  | 187,0                            | 5,0  | 57,9                                    | 84,9           | 3,3                            | .   | .   | .  | .                                       |

Quellen: EZB und BIZ (BIZ: Emissionen von Ansässigen außerhalb des Euro-Währungsgebiets).

1) Der Erfassungsgrad der Daten zu den Ansässigen im Euro-Währungsgebiet beträgt schätzungsweise 95 % des Gesamtvolumens der Emissionen.

2) Einschließlich Papieren, die auf eine der nationalen Währungseinheiten des Euro lauten.

3) Entsprechende Sektorenschlüssel nach dem ESVG 95: MFIs (einschließlich Eurosystem) umfassen die EZB und die nationalen Zentralbanken der Mitgliedstaaten des Euro-Währungsgebiets (S121) sowie Kreditinstitute (S122); nichtmonetäre finanzielle Kapitalgesellschaften umfassen sonstige Finanzinstitute (S123), Kredit- und Versicherungshilfsstätigkeiten (S124) und Versicherungsgesellschaften und Pensionskassen (S125); nicht-finanzielle Kapitalgesellschaften (S11); Zentralstaaten (Bund) (S1311); sonstige öffentliche Haushalte umfassen Länder (S1312), Gemeinden (S1313) und Sozialversicherung (S1314).

| Währungsgebiets |                                |   | Insgesamt |   |  |   |                |                                |   |       |
|-----------------|--------------------------------|---|-----------|---|--|---|----------------|--------------------------------|---|-------|
| Zentralstaaten  | Sonstige öffentliche Haushalte | Internationale Organisationen <sup>6)</sup> | Zusammen  | Banken (einschließlich Zentralbanken) <sup>5)</sup> | Nicht-monetäre finanzielle Kapitalgesellschaften | Nicht-finanzielle Kapitalgesellschaften | Zentralstaaten | Sonstige öffentliche Haushalte | Internationale Organisationen <sup>6)</sup> |       |
| 11              | 12                             | 13  | 14        | 15  | 16   | 17                                      | 18             | 19                             | 20  |       |
| .               | .                              | .   | .         | .   | .  | .                                       | .              | .                              | .   | 1999  |
| 0,3             | 0,2                            | 0,1   | 566,4     | 302,5   | 12,1   | 114,2                                   | 133,1          | 4,3                            | 0,1   | April |
| .               | .                              | .   | .         | .   | .  | .                                       | .              | .                              | .   | Mai   |
| .               | .                              | .   | .         | .   | .  | .                                       | .              | .                              | .   | Juni  |
| 0,3             | 0,5                            | 0,2   | 591,3     | 318,0   | 15,4   | 122,9                                   | 131,0          | 3,8                            | 0,2   | Juli  |
| .               | .                              | .   | .         | .   | .  | .                                       | .              | .                              | .   | Aug.  |
| .               | .                              | .   | .         | .   | .  | .                                       | .              | .                              | .   | Sept. |
| 0,2             | 0,2                            | 0,7   | 564,4     | 352,6   | 10,6   | 102,2                                   | 92,4           | 5,8                            | 0,7   | Okt.  |
| .               | .                              | .   | .         | .   | .  | .                                       | .              | .                              | .   | Nov.  |
| .               | .                              | .   | .         | .   | .  | .                                       | .              | .                              | .   | Dez.  |
| 0,2             | 0,2                            | 0,6   | 770,9     | 494,6   | 16,3   | 137,1                                   | 118,3          | 3,9                            | 0,6   | 2000  |
| .               | .                              | .   | .         | .   | .  | .                                       | .              | .                              | .   | Jan.  |
| .               | .                              | .   | .         | .   | .  | .                                       | .              | .                              | .   | Febr. |
| .               | .                              | .   | .         | .   | .  | .                                       | .              | .                              | .   | März  |
| .               | .                              | .   | .         | .   | .  | .                                       | .              | .                              | .   | April |

| Währungsgebiets |                                |   | Insgesamt |   |  |   |                |                                |   |       |
|-----------------|--------------------------------|---|-----------|---|--|---|----------------|--------------------------------|---|-------|
| Zentralstaaten  | Sonstige öffentliche Haushalte | Internationale Organisationen <sup>6)</sup> | Zusammen  | Banken (einschließlich Zentralbanken) <sup>5)</sup> | Nicht-monetäre finanzielle Kapitalgesellschaften | Nicht-finanzielle Kapitalgesellschaften | Zentralstaaten | Sonstige öffentliche Haushalte | Internationale Organisationen <sup>6)</sup> |       |
| 11              | 12                             | 13  | 14        | 15  | 16   | 17                                      | 18             | 19                             | 20  |       |
| .               | .                              | .   | .         | .   | .  | .                                       | .              | .                              | .   | 1999  |
| 6,4             | 2,1                            | 3,3   | 398,9     | 152,2   | 45,7   | 29,1                                    | 162,4          | 6,3                            | 3,3   | April |
| .               | .                              | .   | .         | .   | .  | .                                       | .              | .                              | .   | Mai   |
| .               | .                              | .   | .         | .   | .  | .                                       | .              | .                              | .   | Juni  |
| 5,0             | 2,1                            | 3,2   | 370,7     | 140,0   | 30,6   | 36,5                                    | 155,7          | 4,7                            | 3,2   | Juli  |
| .               | .                              | .   | .         | .   | .  | .                                       | .              | .                              | .   | Aug.  |
| .               | .                              | .   | .         | .   | .  | .                                       | .              | .                              | .   | Sept. |
| 6,6             | 1,0                            | 4,2   | 321,2     | 148,1   | 25,4   | 26,0                                    | 112,7          | 4,8                            | 4,2   | Okt.  |
| .               | .                              | .   | .         | .   | .  | .                                       | .              | .                              | .   | Nov.  |
| .               | .                              | .   | .         | .   | .  | .                                       | .              | .                              | .   | Dez.  |
| 9,6             | 1,9                            | 2,6   | 393,8     | 168,4   | 18,6   | 26,8                                    | 171,1          | 6,4                            | 2,6   | 2000  |
| .               | .                              | .   | .         | .   | .  | .                                       | .              | .                              | .   | Jan.  |
| .               | .                              | .   | .         | .   | .  | .                                       | .              | .                              | .   | Febr. |
| .               | .                              | .   | .         | .   | .  | .                                       | .              | .                              | .   | März  |
| .               | .                              | .   | .         | .   | .  | .                                       | .              | .                              | .   | April |

| Währungsgebiets |                                |   | Insgesamt |   |  |   |                |                                |   |       |
|-----------------|--------------------------------|---|-----------|---|--|---|----------------|--------------------------------|---|-------|
| Zentralstaaten  | Sonstige öffentliche Haushalte | Internationale Organisationen <sup>6)</sup> | Zusammen  | Banken (einschließlich Zentralbanken) <sup>5)</sup> | Nicht-monetäre finanzielle Kapitalgesellschaften | Nicht-finanzielle Kapitalgesellschaften | Zentralstaaten | Sonstige öffentliche Haushalte | Internationale Organisationen <sup>6)</sup> |       |
| 11              | 12                             | 13  | 14        | 15  | 16   | 17                                      | 18             | 19                             | 20  |       |
| .               | .                              | .   | .         | .   | .  | .                                       | .              | .                              | .   | 1999  |
| 6,7             | 2,3                            | 3,4   | 965,4     | 454,8   | 57,8   | 143,3                                   | 295,5          | 10,6                           | 3,4   | April |
| .               | .                              | .   | .         | .   | .  | .                                       | .              | .                              | .   | Mai   |
| .               | .                              | .   | .         | .   | .  | .                                       | .              | .                              | .   | Juni  |
| 5,3             | 2,6                            | 3,5   | 962,1     | 458,0   | 46,0   | 159,3                                   | 286,7          | 8,5                            | 3,5   | Juli  |
| .               | .                              | .   | .         | .   | .  | .                                       | .              | .                              | .   | Aug.  |
| .               | .                              | .   | .         | .   | .  | .                                       | .              | .                              | .   | Sept. |
| 6,8             | 1,1                            | 5,0   | 885,6     | 500,7   | 36,0   | 128,2                                   | 205,1          | 10,7                           | 5,0   | Okt.  |
| .               | .                              | .   | .         | .   | .  | .                                       | .              | .                              | .   | Nov.  |
| .               | .                              | .   | .         | .   | .  | .                                       | .              | .                              | .   | Dez.  |
| 9,8             | 2,1                            | 3,2   | 1 164,7   | 663,1   | 34,9   | 163,9                                   | 289,4          | 10,2                           | 3,2   | 2000  |
| .               | .                              | .   | .         | .   | .  | .                                       | .              | .                              | .   | Jan.  |
| .               | .                              | .   | .         | .   | .  | .                                       | .              | .                              | .   | Febr. |
| .               | .                              | .   | .         | .   | .  | .                                       | .              | .                              | .   | März  |
| .               | .                              | .   | .         | .   | .  | .                                       | .              | .                              | .   | April |

4) Als kurzfristig werden Wertpapiere mit einer Ursprungslaufzeit von einem Jahr oder weniger (entsprechend dem ESVG 95, in Ausnahmefällen auch bis einschließlich zwei Jahren) bezeichnet. Wertpapiere mit einer längeren Ursprungslaufzeit oder mit fakultativen Laufzeiten, von denen eine mindestens länger als ein Jahr ist, und Wertpapiere mit beliebig langer Laufzeit werden als langfristige Wertpapiere behandelt.

5) Der Begriff „Banken (einschließlich Zentralbanken)“ bezeichnet in dieser Tabelle MFI-ähnliche Institute (einschließlich des Eurosystems), die außerhalb des Euro-Währungsgebiets ansässig sind.

6) Einschließlich der Europäischen Investitionsbank. Die EZB ist dem Eurosystem zuzurechnen.

## Noch: Tabelle 3.6

### Auf Euro lautende Wertpapiere ohne Aktien nach Ursprungslaufzeiten, Sitz des Emittenten und Emittentengruppen <sup>1) 2) 3)</sup>

(Mrd €; während des Berichtszeitraums getätigte Transaktionen; Nominalwerte)

#### Nettoabsatz

#### 1. Kurzfristig <sup>4)</sup>

|       | Emissionen von Ansässigen im Euro-Währungsgebiet |                                  |  |   |                |                                | Emissionen von Ansässigen außerhalb des Euro- |   |  |   |
|-------|--|----------------------------------|--|---|----------------|--------------------------------|---|---|--|---|
|       | Zusammen   | MFIs (einschließlich Eurosystem) | Nicht-monetäre finanzielle Kapitalgesellschaften | Nicht-finanzielle Kapitalgesellschaften | Zentralstaaten | Sonstige öffentliche Haushalte | Zusammen                                      | Banken (einschließlich Zentralbanken) <sup>5)</sup> | Nicht-monetäre finanzielle Kapitalgesellschaften | Nicht-finanzielle Kapitalgesellschaften |
|       | 1  | 2                                | 3  | 4                                       | 5              | 6                              | 7   | 8   | 9  | 10                                      |
| 1999  |  |                                  |  |   |                |                                |   |   |  |   |
| April | 16,0   | 9,2                              | -0,1   | 3,0                                     | 4,0            | -0,1                           | .   | .   | .  | .                                       |
| Mai   | -2,2   | -1,7                             | -0,2   | -1,2                                    | 1,0            | -0,1                           | .   | .   | .  | .                                       |
| Juni  | -12,7  | -6,2                             | -0,1   | -1,2                                    | -5,2           | 0,0                            | -3,5  | -4,6  | 0,8  | 0,7                                     |
| Juli  | -2,6   | 5,2                              | -0,1   | 2,3                                     | -10,1          | 0,1                            | .   | .   | .  | .                                       |
| Aug.  | 16,0   | 12,3                             | 0,2  | 1,4                                     | 2,3            | -0,3                           | .   | .   | .  | .                                       |
| Sept. | 1,7  | 9,9                              | -0,1   | 2,3                                     | -10,1          | -0,3                           | 9,4   | 3,1   | 3,5  | 2,4                                     |
| Okt.  | 9,4  | 12,7                             | -0,2   | 1,5                                     | -5,0           | 0,4                            | .   | .   | .  | .                                       |
| Nov.  | 17,7   | 23,5                             | -0,3   | 1,4                                     | -7,6           | 0,6                            | .   | .   | .  | .                                       |
| Dez.  | -0,8   | 10,9                             | -0,4   | -0,9                                    | -11,6          | 1,3                            | 1,8   | 2,8   | -0,3   | -1,3                                    |
| 2000  |  |                                  |  |   |                |                                |   |   |  |   |
| Jan.  | -16,4  | -18,0                            | 0,6  | -0,4                                    | 2,7            | -1,4                           | .   | .   | .  | .                                       |
| Febr. | 9,9  | 11,0                             | 0,0  | -0,3                                    | -0,5           | -0,4                           | .   | .   | .  | .                                       |
| März  | 17,3   | 9,8                              | -0,3   | 0,8                                     | 7,4            | -0,4                           | 2,3   | 1,2   | -0,2   | 1,9                                     |
| April | 1,0  | -4,2                             | -0,1   | 5,5                                     | -0,4           | 0,1                            | .   | .   | .  | .                                       |

#### 2. Langfristig <sup>4)</sup>

|       | Emissionen von Ansässigen im Euro-Währungsgebiet |                                  |  |   |                |                                | Emissionen von Ansässigen außerhalb des Euro- |   |  |   |
|-------|--|----------------------------------|--|---|----------------|--------------------------------|---|---|--|---|
|       | Zusammen   | MFIs (einschließlich Eurosystem) | Nicht-monetäre finanzielle Kapitalgesellschaften | Nicht-finanzielle Kapitalgesellschaften | Zentralstaaten | Sonstige öffentliche Haushalte | Zusammen                                      | Banken (einschließlich Zentralbanken) <sup>5)</sup> | Nicht-monetäre finanzielle Kapitalgesellschaften | Nicht-finanzielle Kapitalgesellschaften |
|       | 1  | 2                                | 3  | 4                                       | 5              | 6                              | 7   | 8   | 9  | 10                                      |
| 1999  |  |                                  |  |   |                |                                |   |   |  |   |
| April | 22,2   | 18,2                             | 4,1  | 3,5                                     | -4,6           | 1,0                            | .   | .   | .  | .                                       |
| Mai   | 47,7   | 23,2                             | 5,8  | -1,8                                    | 20,1           | 0,4                            | .   | .   | .  | .                                       |
| Juni  | 47,6   | 11,7                             | 19,2   | 2,5                                     | 14,2           | 0,0                            | 43,6  | 10,7  | 10,9   | 15,2                                    |
| Juli  | 44,6   | 5,0                              | 5,7  | 6,6                                     | 26,9           | 0,5                            | .   | .   | .  | .                                       |
| Aug.  | 18,6   | 5,2                              | 1,4  | 0,0                                     | 12,0           | -0,1                           | .   | .   | .  | .                                       |
| Sept. | 56,4   | 25,9                             | 7,7  | 1,1                                     | 20,7           | 0,9                            | 51,1  | 17,1  | 7,1  | 20,1                                    |
| Okt.  | 37,6   | 18,3                             | 2,4  | 3,4                                     | 14,8           | -1,3                           | .   | .   | .  | .                                       |
| Nov.  | 22,8   | 9,6                              | 7,6  | -0,1                                    | 5,3            | 0,5                            | .   | .   | .  | .                                       |
| Dez.  | -26,0  | -15,4                            | 2,4  | -1,1                                    | -11,9          | 0,0                            | 27,9  | 5,6   | 6,0  | 12,8                                    |
| 2000  |  |                                  |  |   |                |                                |   |   |  |   |
| Jan.  | 13,7   | 5,3                              | 0,5  | -5,4                                    | 13,2           | 0,1                            | .   | .   | .  | .                                       |
| Febr. | 49,3   | 19,3                             | 2,2  | -0,1                                    | 27,0           | 0,8                            | .   | .   | .  | .                                       |
| März  | 30,8   | 17,6                             | 1,0  | 3,0                                     | 8,3            | 0,9                            | 46,7  | 18,5  | 7,6  | 15,4                                    |
| April | 30,5   | 18,3                             | 1,5  | 5,3                                     | 4,6            | 0,8                            | .   | .   | .  | .                                       |

#### 3. Insgesamt

|       | Emissionen von Ansässigen im Euro-Währungsgebiet |                                  |  |   |                |                                | Emissionen von Ansässigen außerhalb des Euro- |   |  |   |
|-------|--|----------------------------------|--|---|----------------|--------------------------------|---|---|--|---|
|       | Zusammen   | MFIs (einschließlich Eurosystem) | Nicht-monetäre finanzielle Kapitalgesellschaften | Nicht-finanzielle Kapitalgesellschaften | Zentralstaaten | Sonstige öffentliche Haushalte | Zusammen                                      | Banken (einschließlich Zentralbanken) <sup>5)</sup> | Nicht-monetäre finanzielle Kapitalgesellschaften | Nicht-finanzielle Kapitalgesellschaften |
|       | 1  | 2                                | 3  | 4                                       | 5              | 6                              | 7   | 8   | 9  | 10                                      |
| 1999  |  |                                  |  |   |                |                                |   |   |  |   |
| April | 38,3   | 27,5                             | 4,0  | 6,5                                     | -0,6           | 0,9                            | .   | .   | .  | .                                       |
| Mai   | 45,5   | 21,5                             | 5,6  | -3,0                                    | 21,1           | 0,3                            | .   | .   | .  | .                                       |
| Juni  | 35,0   | 5,4                              | 19,2   | 1,4                                     | 9,0            | 0,0                            | 40,1  | 6,1   | 11,7   | 15,8                                    |
| Juli  | 42,0   | 10,2                             | 5,5  | 8,8                                     | 16,9           | 0,6                            | .   | .   | .  | .                                       |
| Aug.  | 34,5   | 17,5                             | 1,7  | 1,4                                     | 14,3           | -0,4                           | .   | .   | .  | .                                       |
| Sept. | 58,1   | 35,8                             | 7,6  | 3,4                                     | 10,6           | 0,6                            | 60,5  | 20,2  | 10,6   | 22,5                                    |
| Okt.  | 47,0   | 31,0                             | 2,2  | 4,8                                     | 9,8            | -0,8                           | .   | .   | .  | .                                       |
| Nov.  | 40,5   | 33,1                             | 7,3  | 1,3                                     | -2,3           | 1,1                            | .   | .   | .  | .                                       |
| Dez.  | -26,9  | -4,5                             | 2,0  | -2,0                                    | -23,6          | 1,2                            | 29,7  | 8,4   | 5,7  | 11,5                                    |
| 2000  |  |                                  |  |   |                |                                |   |   |  |   |
| Jan.  | -2,7   | -12,7                            | 1,1  | -5,8                                    | 16,0           | -1,2                           | .   | .   | .  | .                                       |
| Febr. | 59,2   | 30,4                             | 2,3  | -0,4                                    | 26,6           | 0,4                            | .   | .   | .  | .                                       |
| März  | 48,1   | 27,4                             | 0,7  | 3,8                                     | 15,7           | 0,5                            | 49,0  | 19,6  | 7,5  | 17,3                                    |
| April | 31,4   | 14,1                             | 1,4  | 10,8                                    | 4,1            | 1,0                            | .   | .   | .  | .                                       |

Quellen: EZB und BIZ (BIZ: Emissionen von Ansässigen außerhalb des Euro-Währungsgebiets).

1) Der Erfassungsgrad der Daten zu den Ansässigen im Euro-Währungsgebiet beträgt schätzungsweise 95 % des Gesamtvolumens der Emissionen.

2) Einschließlich Papieren, die auf eine der nationalen Währungseinheiten des Euro lauten.

3) Entsprechende Sektorenschlüssel nach dem ESVG 95: MFIs (einschließlich Eurosystem) umfassen die EZB und die nationalen Zentralbanken der Mitgliedstaaten des Euro-Währungsgebiets (S121) sowie Kreditinstitute (S122); nicht-monetäre finanzielle Kapitalgesellschaften umfassen sonstige Finanzinstitute (S123), Kredit- und Versicherungshilfstätigkeiten (S124) und Versicherungsgesellschaften und Pensionskassen (S125); nicht-finanzielle Kapitalgesellschaften (S11); Zentralstaaten (Bund) (S1311); sonstige öffentliche Haushalte umfassen Länder (S1312), Gemeinden (S1313) und Sozialversicherung (S1314).



| Währungsgebiets |                                |   | Insgesamt |   |  |   |                |                                |   |       |
|-----------------|--------------------------------|---|-----------|---|--|---|----------------|--------------------------------|---|-------|
| Zentralstaaten  | Sonstige öffentliche Haushalte | Internationale Organisationen <sup>6)</sup> | Zusammen  | Banken (einschließlich Zentralbanken) <sup>5)</sup> | Nicht-monetäre finanzielle Kapitalgesellschaften | Nicht-finanzielle Kapitalgesellschaften | Zentralstaaten | Sonstige öffentliche Haushalte | Internationale Organisationen <sup>6)</sup> |       |
| 11              | 12                             | 13  | 14        | 15  | 16   | 17                                      | 18             | 19                             | 20  |       |
| .               | .                              | .   | .         | .   | .  | .                                       | .              | .                              | .   | 1999  |
| -0,1            | -0,1                           | -0,1  | -2,3      | -3,3  | 0,4  | 1,3                                     | -0,3           | -0,3                           | -0,1  | April |
| .               | .                              | .   | .         | .   | .  | .                                       | .              | .                              | .   | Mai   |
| .               | .                              | .   | .         | .   | .  | .                                       | .              | .                              | .   | Juni  |
| 0,0             | 0,3                            | 0,1   | 24,5      | 30,5  | 3,4  | 8,4                                     | -17,9          | -0,1                           | 0,1   | Juli  |
| .               | .                              | .   | .         | .   | .  | .                                       | .              | .                              | .   | Aug.  |
| 0,0             | 0,0                            | 0,6   | 28,0      | 49,9  | -1,2   | 0,6                                     | -24,2          | 2,3                            | 0,6   | Sept. |
| .               | .                              | .   | .         | .   | .  | .                                       | .              | .                              | .   | Okt.  |
| .               | .                              | .   | .         | .   | .  | .                                       | .              | .                              | .   | Nov.  |
| 0,0             | 0,0                            | 0,6   | 28,0      | 49,9  | -1,2   | 0,6                                     | -24,2          | 2,3                            | 0,6   | Dez.  |
| .               | .                              | .   | .         | .   | .  | .                                       | .              | .                              | .   | 2000  |
| -0,1            | -0,3                           | -0,2  | 13,1      | 3,9   | 0,2  | 2,1                                     | 9,5            | -2,5                           | -0,2  | Jan.  |
| .               | .                              | .   | .         | .   | .  | .                                       | .              | .                              | .   | Febr. |
| .               | .                              | .   | .         | .   | .  | .                                       | .              | .                              | .   | März  |
| .               | .                              | .   | .         | .   | .  | .                                       | .              | .                              | .   | April |

| Währungsgebiets |                                |   | Insgesamt |   |  |   |                |                                |   |       |
|-----------------|--------------------------------|---|-----------|---|--|---|----------------|--------------------------------|---|-------|
| Zentralstaaten  | Sonstige öffentliche Haushalte | Internationale Organisationen <sup>6)</sup> | Zusammen  | Banken (einschließlich Zentralbanken) <sup>5)</sup> | Nicht-monetäre finanzielle Kapitalgesellschaften | Nicht-finanzielle Kapitalgesellschaften | Zentralstaaten | Sonstige öffentliche Haushalte | Internationale Organisationen <sup>6)</sup> |       |
| 11              | 12                             | 13  | 14        | 15  | 16   | 17                                      | 18             | 19                             | 20  |       |
| .               | .                              | .   | .         | .   | .  | .                                       | .              | .                              | .   | 1999  |
| 4,7             | 1,5                            | 0,5   | 161,2     | 63,8  | 40,1   | 19,4                                    | 34,5           | 3,0                            | 0,5   | April |
| .               | .                              | .   | .         | .   | .  | .                                       | .              | .                              | .   | Mai   |
| .               | .                              | .   | .         | .   | .  | .                                       | .              | .                              | .   | Juni  |
| 4,6             | 1,8                            | 0,4   | 170,7     | 53,2  | 22,0   | 27,8                                    | 64,2           | 3,1                            | 0,4   | Juli  |
| .               | .                              | .   | .         | .   | .  | .                                       | .              | .                              | .   | Aug.  |
| 3,9             | -0,1                           | -0,3  | 62,3      | 18,1  | 18,4   | 15,0                                    | 12,0           | -0,9                           | -0,3  | Sept. |
| .               | .                              | .   | .         | .   | .  | .                                       | .              | .                              | .   | Okt.  |
| .               | .                              | .   | .         | .   | .  | .                                       | .              | .                              | .   | Nov.  |
| 3,9             | -0,1                           | -0,3  | 62,3      | 18,1  | 18,4   | 15,0                                    | 12,0           | -0,9                           | -0,3  | Dez.  |
| .               | .                              | .   | .         | .   | .  | .                                       | .              | .                              | .   | 2000  |
| 7,1             | 0,9                            | -2,8  | 140,4     | 60,7  | 11,4   | 12,8                                    | 55,7           | 2,7                            | -2,8  | Jan.  |
| .               | .                              | .   | .         | .   | .  | .                                       | .              | .                              | .   | Febr. |
| .               | .                              | .   | .         | .   | .  | .                                       | .              | .                              | .   | März  |
| .               | .                              | .   | .         | .   | .  | .                                       | .              | .                              | .   | April |

| Währungsgebiets |                                |   | Insgesamt |   |  |   |                |                                |   |       |
|-----------------|--------------------------------|---|-----------|---|--|---|----------------|--------------------------------|---|-------|
| Zentralstaaten  | Sonstige öffentliche Haushalte | Internationale Organisationen <sup>6)</sup> | Zusammen  | Banken (einschließlich Zentralbanken) <sup>5)</sup> | Nicht-monetäre finanzielle Kapitalgesellschaften | Nicht-finanzielle Kapitalgesellschaften | Zentralstaaten | Sonstige öffentliche Haushalte | Internationale Organisationen <sup>6)</sup> |       |
| 11              | 12                             | 13  | 14        | 15  | 16   | 17                                      | 18             | 19                             | 20  |       |
| .               | .                              | .   | .         | .   | .  | .                                       | .              | .                              | .   | 1999  |
| 4,6             | 1,4                            | 0,4   | 158,8     | 60,5  | 40,4   | 20,6                                    | 34,2           | 2,7                            | 0,4   | April |
| .               | .                              | .   | .         | .   | .  | .                                       | .              | .                              | .   | Mai   |
| .               | .                              | .   | .         | .   | .  | .                                       | .              | .                              | .   | Juni  |
| 4,6             | 2,1                            | 0,6   | 195,2     | 83,7  | 25,4   | 36,2                                    | 46,3           | 3,0                            | 0,6   | Juli  |
| .               | .                              | .   | .         | .   | .  | .                                       | .              | .                              | .   | Aug.  |
| 3,9             | -0,1                           | 0,2   | 90,3      | 68,0  | 17,2   | 15,7                                    | -12,2          | 1,4                            | 0,2   | Sept. |
| .               | .                              | .   | .         | .   | .  | .                                       | .              | .                              | .   | Okt.  |
| .               | .                              | .   | .         | .   | .  | .                                       | .              | .                              | .   | Nov.  |
| 3,9             | -0,1                           | 0,2   | 90,3      | 68,0  | 17,2   | 15,7                                    | -12,2          | 1,4                            | 0,2   | Dez.  |
| .               | .                              | .   | .         | .   | .  | .                                       | .              | .                              | .   | 2000  |
| 7,0             | 0,5                            | -3,0  | 153,6     | 64,7  | 11,6   | 14,9                                    | 65,2           | 0,2                            | -3,0  | Jan.  |
| .               | .                              | .   | .         | .   | .  | .                                       | .              | .                              | .   | Febr. |
| .               | .                              | .   | .         | .   | .  | .                                       | .              | .                              | .   | März  |
| .               | .                              | .   | .         | .   | .  | .                                       | .              | .                              | .   | April |

4) Als kurzfristig werden Wertpapiere mit einer Ursprungslaufzeit von einem Jahr oder weniger (entsprechend dem ESVG 95, in Ausnahmefällen auch bis einschließlich zwei Jahren) bezeichnet. Wertpapiere mit einer längeren Ursprungslaufzeit oder mit fakultativen Laufzeiten, von denen eine mindestens länger als ein Jahr ist, und Wertpapiere mit beliebig langer Laufzeit werden als langfristige Wertpapiere behandelt.

5) Der Begriff „Banken (einschließlich Zentralbanken)“ bezeichnet in dieser Tabelle MFI-ähnliche Institute (einschließlich des Eurosystems), die außerhalb des Euro-Währungsgebiets ansässig sind.

6) Einschließlich der Europäischen Investitionsbank. Die EZB ist dem Eurosystem zuzurechnen.

## 4 HVPI und andere Preismessziffern im Euro-Währungsgebiet

Tabelle 4.1

### Harmonisierter Verbraucherpreisindex<sup>1)</sup>

(soweit nicht anders angegeben, Veränderung gegen Vorjahr in %)

|                             | Insgesamt<br>(Index<br>1996 = 100) | Insgesamt |                                   |   |  |                           |         |                       |      |      |
|-----------------------------|------------------------------------|-----------|-----------------------------------|---|--|---------------------------|---------|-----------------------|------|------|
|                             |                                    | Waren     | Nahrungs-<br>mittel <sup>2)</sup> |   |  | Industrie-<br>erzeugnisse | Energie | Dienst-<br>leistungen |      |      |
|                             |                                    |           | Nahrungs-<br>mittel <sup>2)</sup> | Verarbeitete<br>Nahrungs-<br>mittel <sup>2)</sup> | Unver-<br>arbeitete<br>Nahrungs-<br>mittel |                           |         |                       |      |      |
| Gewichte in % <sup>3)</sup> | 100,0                              | 100,0     | 62,7                              | 20,9  | 12,6                                       | 8,2                       | 41,8    | 32,8                  | 9,0  | 37,3 |
|                             | 1                                  | 2         | 3                                 | 4   | 5  | 6                         | 7       | 8                     | 9    | 10   |
| 1995                        | 97,9                               | 2,5       | 2,0                               | 2,3   | 2,5  | 2,1                       | 1,6     | 1,6                   | 1,9  | 3,6  |
| 1996                        | 100,0                              | 2,2       | 1,9                               | 1,9   | 2,0  | 1,9                       | 1,9     | 1,8                   | 2,4  | 2,9  |
| 1997                        | 101,6                              | 1,6       | 1,2                               | 1,4   | 1,4  | 1,4                       | 1,0     | 0,5                   | 2,8  | 2,4  |
| 1998                        | 102,7                              | 1,1       | 0,6                               | 1,6   | 1,4  | 1,9                       | 0,1     | 0,9                   | -2,6 | 2,0  |
| 1999                        | 103,8                              | 1,1       | 0,8                               | 0,5   | 0,9  | 0,0                       | 1,0     | 0,7                   | 2,2  | 1,5  |
| 1999 Q1                     | 103,1                              | 0,8       | 0,3                               | 1,3   | 1,2  | 1,4                       | -0,2    | 0,8                   | -3,9 | 1,7  |
| 1999 Q2                     | 103,8                              | 1,0       | 0,6                               | 0,6   | 0,8  | 0,3                       | 0,6     | 0,6                   | 0,5  | 1,5  |
| 1999 Q3                     | 104,1                              | 1,1       | 0,9                               | -0,2  | 0,6  | -1,4                      | 1,5     | 0,6                   | 4,6  | 1,5  |
| 1999 Q4                     | 104,4                              | 1,5       | 1,5                               | 0,4   | 0,9  | -0,3                      | 2,1     | 0,6                   | 7,8  | 1,4  |
| 2000 Q1                     | 105,2                              | 2,0       | 2,3                               | 0,4   | 1,0  | -0,3                      | 3,4     | 0,6                   | 13,6 | 1,6  |
| 1999 Mai                    | 103,8                              | 1,0       | 0,6                               | 0,6   | 0,7  | 0,4                       | 0,6     | 0,6                   | 0,3  | 1,5  |
| 1999 Juni                   | 103,8                              | 0,9       | 0,5                               | 0,1   | 0,7  | -0,7                      | 0,8     | 0,6                   | 1,2  | 1,5  |
| 1999 Juli                   | 104,0                              | 1,1       | 0,7                               | -0,1  | 0,7  | -1,4                      | 1,1     | 0,6                   | 2,9  | 1,6  |
| 1999 Aug.                   | 104,1                              | 1,2       | 0,9                               | -0,3  | 0,6  | -1,6                      | 1,5     | 0,6                   | 4,7  | 1,4  |
| 1999 Sept.                  | 104,1                              | 1,2       | 1,1                               | -0,1  | 0,6  | -1,1                      | 1,7     | 0,5                   | 6,2  | 1,4  |
| 1999 Okt.                   | 104,2                              | 1,4       | 1,3                               | 0,3   | 0,8  | -0,4                      | 1,8     | 0,5                   | 6,3  | 1,3  |
| 1999 Nov.                   | 104,3                              | 1,5       | 1,5                               | 0,4   | 0,9  | -0,3                      | 2,0     | 0,6                   | 7,1  | 1,5  |
| 1999 Dez.                   | 104,7                              | 1,7       | 1,9                               | 0,5   | 1,0  | -0,2                      | 2,6     | 0,6                   | 10,0 | 1,5  |
| 2000 Jan.                   | 104,8                              | 1,9       | 2,2                               | 0,4   | 1,0  | -0,5                      | 3,1     | 0,7                   | 12,0 | 1,7  |
| 2000 Febr.                  | 105,2                              | 2,0       | 2,3                               | 0,6   | 1,0  | 0,0                       | 3,2     | 0,5                   | 13,5 | 1,6  |
| 2000 März                   | 105,6                              | 2,1       | 2,6                               | 0,4   | 1,0  | -0,5                      | 3,7     | 0,6                   | 15,3 | 1,6  |
| 2000 April                  | 105,7                              | 1,9       | 2,0                               | 0,6   | 0,9  | 0,2                       | 2,7     | 0,5                   | 10,5 | 1,9  |
| 2000 Mai                    | 105,8                              | 1,9       | 2,3                               | 0,8   | 1,0  | 0,6                       | 3,1     | 0,6                   | 12,2 | 1,6  |

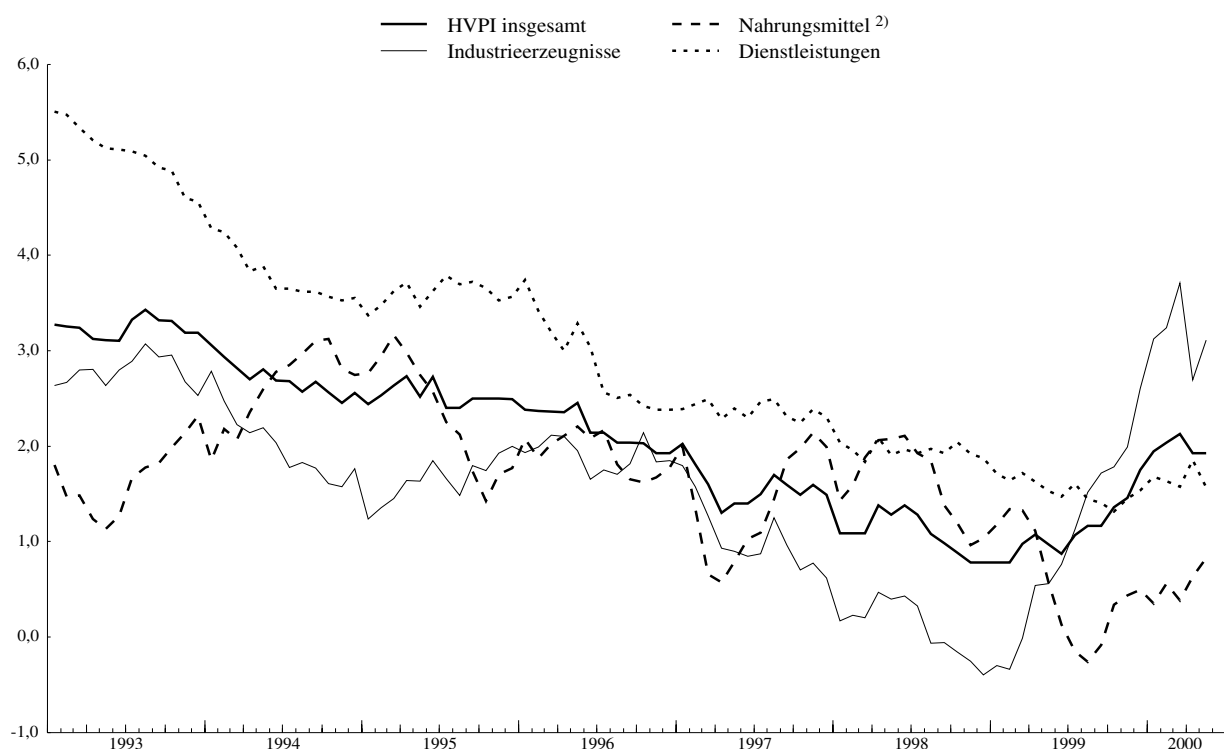

Quelle: Eurostat. Die Angaben aus der Zeit vor 1995 sind Schätzungen auf der Grundlage nationaler Abgrenzungen und nicht vollständig mit den 1995 eingeführten HVPIs vergleichbar.

1) Ab Januar 2000: Erweiterter Erfassungsgrad. Von dieser Umstellung sind die im Verlauf des Jahres 2000 ermittelten Veränderungsdaten gegenüber dem Vorjahr betroffen. Der Abschnitt „Allgemeines“ enthält eine kurze Erläuterung hierzu.

2) Einschließlich alkoholischer Getränke und Tabakwaren.

3) Bezogen auf den Indexzeitraum 2000.

**Tabelle 4.2**
**Weitere ausgewählte Preisindikatoren**
*(soweit nicht anders angegeben, Veränderung gegen Vorjahr in %)*
**1. Industrie- und Rohstoffpreise**

|      | Industrielle Erzeugerpreise |       |                        |                   |                   |             |                |                          | Weltmarktpreise für Rohstoffe <sup>2)</sup> |                       | Ölpreise <sup>3)</sup><br>(€ je Barrel) |                 |      |
|------|-----------------------------|-------|------------------------|-------------------|-------------------|-------------|----------------|--------------------------|---|-----------------------|---|-----------------|------|
|      | Insgesamt ohne Baugewerbe   |       | Verarbeitendes Gewerbe |                   |                   |             |                | Baugewerbe <sup>1)</sup> | Insgesamt                                   | Zusammen ohne Energie |   |                 |      |
|      | Index<br>1995 = 100         |       |                        | Vorleistungsgüter | Investitionsgüter | Konsumgüter | Gebrauchsgüter |                          |   |                       |   | Verbrauchsgüter |      |
|      |                             |       |                        |                   |                   |             |                |                          |   |                       |   |                 | 3    |
| 1    | 2                           | 3     | 4                      | 5                 | 6                 | 7           | 8              | 9                        | 10  | 11                    | 12                                      |                 |      |
| 1995 | 100,0                       | 3,6   | 3,9                    | 5,0               | 1,8               | -           | -              | 2,9                      | -   | 0,2                   | 2,1                                     | 13,0            |      |
| 1996 | 100,4                       | 0,4   | 0,8                    | -1,2              | 1,2               | 1,9         | 1,7            | 2,0                      | 1,3   | 6,5                   | -6,9                                    | 15,9            |      |
| 1997 | 101,4                       | 1,1   | 0,8                    | 1,2               | 0,3               | 0,8         | 0,1            | 1,2                      | 1,3   | 10,0                  | 12,9                                    | 17,1            |      |
| 1998 | 100,6                       | -0,8  | -0,6                   | -2,3              | 0,5               | 0,5         | 0,1            | 0,7                      | 0,2   | -21,2                 | -12,5                                   | 12,0            |      |
| 1999 | 100,5                       | 0,0   | 0,3                    | -0,6              | 0,1               | 0,1         | 0,2            | 0,1                      | 0,9   | 17,8                  | -3,1                                    | 17,1            |      |
| 1999 | Q2                          | 99,7  | -1,3                   | -0,9              | -2,8              | 0,0         | -0,1           | 0,1                      | -0,2  | 0,8                   | 5,9                                     | -8,2            | 15,0 |
|      | Q3                          | 101,1 | 0,7                    | 1,1               | 0,7               | -0,1        | 0,2            | 0,2                      | 0,2   | 1,2                   | 31,0                                    | 1,1             | 19,7 |
|      | Q4                          | 102,6 | 3,1                    | 3,2               | 4,9               | 0,1         | 0,5            | 0,4                      | 0,5   | 0,9                   | 61,5                                    | 14,0            | 23,0 |
| 2000 | Q1                          | 104,5 | 5,7                    | 5,6               | 9,6               | 0,4         | 0,7            | 0,7                      | 0,7   | .                     | 78,3                                    | 19,9            | 27,1 |
|      | Q2                          | .     | .                      | .                 | .                 | .           | .              | .                        | .   | .                     | 53,7                                    | 18,3            | 29,1 |
| 1999 | Juni                        | 99,8  | -1,0                   | -0,8              | -2,2              | 0,0         | -0,1           | 0,0                      | -0,1  | -                     | 12,8                                    | -4,2            | 15,6 |
|      | Juli                        | 100,6 | 0,0                    | 0,3               | -0,6              | -0,1        | 0,0            | 0,1                      | 0,0   | -                     | 22,7                                    | -2,3            | 18,1 |
|      | Aug.                        | 101,0 | 0,7                    | 1,2               | 0,7               | -0,1        | 0,1            | 0,1                      | 0,1   | -                     | 29,2                                    | -0,5            | 19,2 |
|      | Sept.                       | 101,6 | 1,4                    | 1,8               | 1,9               | -0,1        | 0,3            | 0,4                      | 0,3   | -                     | 41,4                                    | 6,6             | 21,8 |
|      | Okt.                        | 102,0 | 2,2                    | 2,4               | 3,3               | 0,0         | 0,5            | 0,4                      | 0,5   | -                     | 44,3                                    | 10,7            | 20,8 |
|      | Nov.                        | 102,5 | 3,1                    | 3,2               | 4,8               | 0,1         | 0,5            | 0,4                      | 0,6   | -                     | 60,4                                    | 11,9            | 23,5 |
|      | Dez.                        | 103,2 | 4,1                    | 4,1               | 6,7               | 0,1         | 0,5            | 0,5                      | 0,5   | -                     | 81,3                                    | 19,3            | 24,8 |
| 2000 | Jan.                        | 103,9 | 5,1                    | 5,0               | 8,5               | 0,3         | 0,6            | 0,6                      | 0,6   | -                     | 76,2                                    | 19,4            | 24,9 |
|      | Febr.                       | 104,5 | 5,8                    | 5,7               | 9,8               | 0,5         | 0,7            | 0,7                      | 0,7   | -                     | 87,6                                    | 20,0            | 27,6 |
|      | März                        | 105,2 | 6,3                    | 6,1               | 10,5              | 0,5         | 0,8            | 0,8                      | 0,8   | -                     | 72,0                                    | 20,2            | 28,4 |
|      | April                       | 105,3 | 5,7                    | 5,4               | 9,8               | 0,5         | 1,0            | 0,8                      | 1,1   | -                     | 43,9                                    | 19,4            | 24,6 |
|      | Mai                         | .     | .                      | .                 | .                 | .           | .              | .                        | .   | -                     | 61,9                                    | 22,8            | 30,4 |
|      | Juni                        | .     | .                      | .                 | .                 | .           | .              | .                        | .   | -                     | 55,2                                    | 12,9            | 31,5 |

**2. Deflatoren des Bruttoinlandsprodukts**

|      | Deflatoren des Bruttoinlandsprodukts <sup>4)</sup> (saisonbereinigt) |       |                           |                                |                                   |                                |                       |                       |      |
|------|--|-------|---------------------------|--------------------------------|-----------------------------------|--------------------------------|-----------------------|-----------------------|------|
|      | Bruttoinlandsprodukt   |       | Inländische<br>Verwendung | Private<br>Konsum-<br>ausgaben | Konsum-<br>ausgaben<br>des Staats | Bruttoanlage-<br>investitionen | Exporte <sup>5)</sup> | Importe <sup>5)</sup> |      |
|      | Index<br>1995 = 100  |       |                           |                                |                                   |                                |                       |                       |      |
|      | 13   | 14    | 15                        | 16                             | 17                                | 18                             | 19                    | 20                    |      |
| 1995 | 100,0  |       | 2,7                       | 2,7                            | 2,9                               | 2,9                            | 1,7                   | 2,9                   | 2,7  |
| 1996 | 102,0  |       | 2,0                       | 2,0                            | 2,5                               | 2,2                            | 0,9                   | 0,9                   | 0,8  |
| 1997 | 103,6  |       | 1,5                       | 1,7                            | 1,8                               | 1,6                            | 0,9                   | 1,8                   | 2,5  |
| 1998 | 105,2  |       | 1,6                       | 1,1                            | 1,3                               | 1,4                            | 0,8                   | -0,1                  | -1,5 |
| 1999 | 106,4  |       | 1,2                       | 1,4                            | 1,4                               | 2,2                            | 0,7                   | -0,5                  | 0,2  |
| 1997 | Q4   | 104,3 | 1,6                       | 1,6                            | 1,8                               | 1,8                            | 1,0                   | 2,4                   | 2,5  |
| 1998 | Q1   | 104,6 | 1,7                       | 1,5                            | 1,5                               | 1,2                            | 0,9                   | 1,4                   | 0,8  |
|      | Q2   | 105,0 | 1,6                       | 1,3                            | 1,5                               | 1,2                            | 1,0                   | 0,8                   | -0,4 |
|      | Q3   | 105,4 | 1,6                       | 1,0                            | 1,2                               | 1,6                            | 0,8                   | -0,5                  | -2,6 |
|      | Q4   | 105,8 | 1,5                       | 0,8                            | 1,0                               | 1,6                            | 0,4                   | -1,8                  | -4,0 |
| 1999 | Q1   | 106,1 | 1,4                       | 0,9                            | 1,1                               | 1,9                            | 0,3                   | -1,9                  | -3,8 |
|      | Q2   | 106,3 | 1,3                       | 1,2                            | 1,3                               | 2,2                            | 0,4                   | -1,5                  | -1,5 |
|      | Q3   | 106,6 | 1,1                       | 1,6                            | 1,4                               | 2,4                            | 1,0                   | -0,2                  | 1,4  |
|      | Q4   | 106,7 | 0,9                       | 1,8                            | 1,7                               | 2,3                            | 1,3                   | 1,7                   | 4,8  |

Quellen: Eurostat, außer Spalten 10 und 11 (HWWA – Institut für Wirtschaftsforschung, Hamburg), Spalte 12 (Internationale Rohölbörse), Spalten 13 bis 20 (EZB-Berechnungen auf der Grundlage von Eurostat-Daten).

1) Wohngebäude: auf der Grundlage nichtharmonisierter Statistiken.

2) Bis Dezember 1998 in ECU; ab Januar 1999 in Euro.

3) Brent Blend (für Terminlieferung in einem Monat). Bis Dezember 1998 in ECU, ab Januar 1999 in Euro.

4) Hauptsächlich auf der Grundlage des ESVG 95; die Angaben bis Ende 1998 beruhen auf nationalen Deflatoren in der jeweiligen Landeswährung.

5) Die Deflatoren für die Exporte und Importe beziehen sich auf Waren und Dienstleistungen und umfassen auch den grenzüberschreitenden Handel innerhalb des Euro-Währungsgebiets.

# 5 Realwirtschaftliche Indikatoren im Euro-Währungsgebiet

**Tabelle 5.1**

**Volkswirtschaftliche Gesamtrechnungen <sup>1)</sup>**

**Verwendung des Bruttoinlandsprodukts**

**1. In jeweiligen Preisen**

(Mrd € (Mrd ECU bis Ende 1998), saisonbereinigt)

|      | Bruttoinlands-<br>produkt | Inländische<br>Verwendung |                                |                                   |                                |   | Außen-<br>beitrag <sup>3)</sup> |                       |                       |         |
|------|---------------------------|---------------------------|--------------------------------|-----------------------------------|--------------------------------|---|---------------------------------|-----------------------|-----------------------|---------|
|      |                           |                           | Private<br>Konsum-<br>ausgaben | Konsum-<br>ausgaben<br>des Staats | Bruttoanlage-<br>investitionen | Vorratsver-<br>änderungen <sup>2)</sup> |                                 | Exporte <sup>3)</sup> | Importe <sup>3)</sup> |         |
|      |                           |                           |                                |                                   |                                |   |                                 |                       |                       | 1       |
| 1995 |                           | 5 307,9                   | 5 209,4                        | 2 995,8                           | 1 093,6                        | 1 094,1                                 | 25,9                            | 98,5                  | 1 568,0               | 1 469,6 |
| 1996 |                           | 5 530,9                   | 5 404,9                        | 3 140,3                           | 1 143,3                        | 1 122,3                                 | -0,9                            | 126,0                 | 1 656,8               | 1 530,8 |
| 1997 |                           | 5 643,6                   | 5 493,3                        | 3 191,6                           | 1 151,1                        | 1 137,7                                 | 12,9                            | 150,3                 | 1 825,7               | 1 675,4 |
| 1998 |                           | 5 865,4                   | 5 720,9                        | 3 315,7                           | 1 174,3                        | 1 193,4                                 | 37,4                            | 144,6                 | 1 939,6               | 1 795,0 |
| 1999 |                           | 6 111,4                   | 6 000,8                        | 3 465,7                           | 1 225,2                        | 1 267,2                                 | 42,8                            | 110,5                 | 2 025,3               | 1 914,7 |
| 1998 | Q4                        | 1 489,4                   | 1 457,6                        | 843,9                             | 297,8                          | 303,8                                   | 12,1                            | 31,8                  | 480,7                 | 448,9   |
| 1999 | Q1                        | 1 506,5                   | 1 476,7                        | 854,2                             | 302,7                          | 309,8                                   | 10,0                            | 29,8                  | 479,9                 | 450,1   |
|      | Q2                        | 1 517,6                   | 1 490,5                        | 861,4                             | 305,1                          | 313,6                                   | 10,4                            | 27,1                  | 494,8                 | 467,7   |
|      | Q3                        | 1 536,0                   | 1 508,7                        | 871,1                             | 307,8                          | 320,9                                   | 8,9                             | 27,3                  | 516,3                 | 489,0   |
|      | Q4                        | 1 551,3                   | 1 525,0                        | 878,9                             | 309,6                          | 322,9                                   | 13,6                            | 26,3                  | 534,2                 | 507,9   |
| 2000 | Q1                        | .                         | .                              | .                                 | .                              | .                                       | .                               | .                     | .                     | .       |

**2. In konstanten Preisen**

(Mrd ECU, in Preisen von 1995, saisonbereinigt)

|      | Bruttoinlands-<br>produkt | Inländische<br>Verwendung |                                |                                   |                                |   | Außen-<br>beitrag <sup>3)</sup> |                       |                       |         |
|------|---------------------------|---------------------------|--------------------------------|-----------------------------------|--------------------------------|---|---------------------------------|-----------------------|-----------------------|---------|
|      |                           |                           | Private<br>Konsum-<br>ausgaben | Konsum-<br>ausgaben<br>des Staats | Bruttoanlage-<br>investitionen | Vorratsver-<br>änderungen <sup>2)</sup> |                                 | Exporte <sup>3)</sup> | Importe <sup>3)</sup> |         |
|      |                           |                           |                                |                                   |                                |   |                                 |                       |                       | 10      |
| 1995 |                           | 5 307,9                   | 5 209,4                        | 2 995,8                           | 1 093,6                        | 1 094,1                                 | 25,9                            | 98,5                  | 1 568,0               | 1 469,6 |
| 1996 |                           | 5 380,9                   | 5 261,3                        | 3 040,4                           | 1 112,9                        | 1 106,3                                 | 1,6                             | 119,7                 | 1 636,1               | 1 516,4 |
| 1997 |                           | 5 502,6                   | 5 348,6                        | 3 084,9                           | 1 122,3                        | 1 130,1                                 | 11,3                            | 154,0                 | 1 804,2               | 1 650,2 |
| 1998 |                           | 5 652,0                   | 5 528,1                        | 3 176,3                           | 1 132,6                        | 1 179,2                                 | 39,9                            | 123,9                 | 1 928,1               | 1 804,2 |
| 1999 |                           | 5 784,4                   | 5 685,3                        | 3 255,6                           | 1 148,8                        | 1 236,0                                 | 44,8                            | 99,1                  | 2 012,1               | 1 913,0 |
| 1998 | Q4                        | 1 420,4                   | 1 397,2                        | 801,3                             | 283,9                          | 298,6                                   | 13,4                            | 23,2                  | 480,4                 | 457,2   |
| 1999 | Q1                        | 1 429,9                   | 1 410,0                        | 808,1                             | 286,4                          | 303,9                                   | 11,7                            | 19,9                  | 481,0                 | 461,1   |
|      | Q2                        | 1 438,1                   | 1 416,7                        | 810,4                             | 286,8                          | 306,8                                   | 12,6                            | 21,5                  | 494,2                 | 472,8   |
|      | Q3                        | 1 452,1                   | 1 424,7                        | 816,5                             | 287,5                          | 312,0                                   | 8,6                             | 27,3                  | 511,8                 | 484,5   |
|      | Q4                        | 1 464,3                   | 1 433,8                        | 820,6                             | 288,1                          | 313,3                                   | 11,8                            | 30,4                  | 525,1                 | 494,6   |
| 2000 | Q1                        | 1 475,2                   | 1 443,8                        | 820,4                             | 291,1                          | 319,9                                   | 12,4                            | 31,5                  | 541,8                 | 510,3   |

(Veränderung gegen Vorjahr in %)

|      |    |     |     |     |     |     |   |   |      |      |
|------|----|-----|-----|-----|-----|-----|---|---|------|------|
| 1995 |    | 2,2 | 2,0 | 1,8 | 0,6 | 2,5 | - | - | 7,8  | 7,4  |
| 1996 |    | 1,4 | 1,0 | 1,5 | 1,8 | 1,1 | - | - | 4,3  | 3,2  |
| 1997 |    | 2,3 | 1,7 | 1,5 | 0,8 | 2,2 | - | - | 10,3 | 8,8  |
| 1998 |    | 2,7 | 3,4 | 3,0 | 0,9 | 4,3 | - | - | 6,9  | 9,3  |
| 1999 |    | 2,3 | 2,8 | 2,5 | 1,4 | 4,8 | - | - | 4,4  | 6,0  |
| 1998 | Q4 | 2,0 | 3,2 | 3,1 | 1,0 | 3,7 | - | - | 2,1  | 6,0  |
| 1999 | Q1 | 1,8 | 2,9 | 2,7 | 1,4 | 3,9 | - | - | 0,5  | 3,7  |
|      | Q2 | 2,0 | 2,9 | 2,4 | 1,3 | 5,4 | - | - | 2,2  | 5,2  |
|      | Q3 | 2,5 | 2,9 | 2,4 | 1,6 | 5,1 | - | - | 5,5  | 7,0  |
|      | Q4 | 3,1 | 2,6 | 2,4 | 1,5 | 4,9 | - | - | 9,3  | 8,2  |
| 2000 | Q1 | 3,2 | 2,4 | 1,5 | 1,6 | 5,3 | - | - | 12,6 | 10,7 |

Quelle: Eurostat.

1) Hauptsächlich auf der Grundlage des ESVG 95. Eine kurze Erläuterung zu den in ECU ausgedrückten Angaben in jeweiligen Preisen aus dem Zeitraum bis Ende 1998 findet sich im ersten Abschnitt von „Allgemeines“.

2) Einschließlich Nettozugang an Wertsachen.

3) Exporte und Importe umfassen Waren und Dienstleistungen einschließlich des grenzüberschreitenden Handels innerhalb des Euro-Währungsgebiets. Sie stimmen nicht vollständig mit den Tabellen 8 und 9 überein.

## Wertschöpfung nach Wirtschaftszweigen<sup>1)</sup>

### 3. In jeweiligen Preisen

(Index 1995 = 100, saisonbereinigt)

|                                    | Bruttowertschöpfung |                                      |   |            |  |  |  | Unterstellte Bankgebühr <sup>2)</sup> | Gütersteuern abzüglich Gütersubventionen |
|------------------------------------|---------------------|--------------------------------------|---|------------|--|--|--|---------------------------------------|--|
|                                    | Insgesamt           | Land- und Forstwirtschaft, Fischerei | Verarbeitendes Gewerbe, Energieversorgung und Bergbau | Baugewerbe | Handel, Gastgewerbe, Verkehr und Nachrichtenübermittlung | Finanzierung, Vermietung und Unternehmensdienstleister | Öffentliche Verwaltung, Erziehung und Unterricht, Gesundheitswesen sowie sonstige Dienstleistungen |                                       |  |
| in % des Gesamtwerts <sup>3)</sup> | 100                 | 2,6                                  | 23,7  | 6,0        | 20,7   | 25,4   | 21,6   |                                       |  |
|                                    | 1                   | 2                                    | 3   | 4          | 5  | 6  | 7  | 8                                     | 9  |
| 1995                               | 100,0               | 100,0                                | 100,0   | 100,0      | 100,0  | 100,0  | 100,0  | 100,0                                 | 100,0                                    |
| 1996                               | 104,0               | 105,7                                | 102,2   | 99,7       | 102,9  | 106,9  | 104,7  | 101,3                                 | 104,9                                    |
| 1997                               | 105,8               | 104,8                                | 104,0   | 96,4       | 105,4  | 110,2  | 105,6  | 99,3                                  | 108,7                                    |
| 1998                               | 109,6               | 105,7                                | 107,6   | 96,1       | 110,2  | 115,2  | 108,7  | 99,1                                  | 115,0                                    |
| 1999                               | 113,6               | 104,8                                | 109,4   | 100,5      | 114,7  | 121,3  | 113,0  | 100,4                                 | 123,6                                    |
| 1998 Q4                            | 111,1               | 105,2                                | 107,6   | 97,4       | 112,1  | 117,9  | 110,7  | 99,9                                  | 117,9                                    |
| 1999 Q1                            | 112,2               | 105,5                                | 107,7   | 99,3       | 113,4  | 119,4  | 111,8  | 100,2                                 | 121,3                                    |
| Q2                                 | 112,9               | 104,1                                | 108,2   | 99,8       | 113,9  | 120,4  | 112,9  | 100,5                                 | 123,1                                    |
| Q3                                 | 114,2               | 104,3                                | 110,1   | 100,9      | 115,3  | 122,0  | 113,5  | 100,2                                 | 124,1                                    |
| Q4                                 | 115,3               | 105,2                                | 111,7   | 102,0      | 116,3  | 123,3  | 113,9  | 100,6                                 | 125,8                                    |
| 2000 Q1                            | .                   | .                                    | .   | .          | .  | .  | .  | .                                     | .  |

### 4. In konstanten Preisen<sup>4)</sup>

(Index 1995 = 100, saisonbereinigt)

|                                    | Bruttowertschöpfung |                                      |   |            |  |  |  | Unterstellte Bankgebühr <sup>2)</sup> | Gütersteuern abzüglich Gütersubventionen |
|------------------------------------|---------------------|--------------------------------------|---|------------|--|--|--|---------------------------------------|--|
|                                    | Insgesamt           | Land- und Forstwirtschaft, Fischerei | Verarbeitendes Gewerbe, Energieversorgung und Bergbau | Baugewerbe | Handel, Gastgewerbe, Verkehr und Nachrichtenübermittlung | Finanzierung, Vermietung und Unternehmensdienstleister | Öffentliche Verwaltung, Erziehung und Unterricht, Gesundheitswesen sowie sonstige Dienstleistungen |                                       |  |
| in % des Gesamtwerts <sup>3)</sup> | 100                 | 2,6                                  | 23,7  | 6,0        | 20,7   | 25,4   | 21,6   |                                       |  |
|                                    | 10                  | 11                                   | 12  | 13         | 14   | 15   | 16   | 17                                    | 18                                       |
| 1995                               | 100,0               | 100,0                                | 100,0   | 100,0      | 100,0  | 100,0  | 100,0  | 100,0                                 | 100,0                                    |
| 1996                               | 101,4               | 106,1                                | 100,0   | 98,2       | 100,6  | 103,7  | 101,4  | 102,9                                 | 101,4                                    |
| 1997                               | 103,8               | 107,0                                | 103,3   | 96,1       | 104,1  | 106,9  | 102,0  | 106,2                                 | 103,6                                    |
| 1998                               | 106,7               | 109,5                                | 106,5   | 94,9       | 108,4  | 110,6  | 103,4  | 110,9                                 | 106,5                                    |
| 1999                               | 109,1               | 111,9                                | 108,3   | 97,0       | 112,1  | 113,9  | 104,6  | 115,5                                 | 110,2                                    |
| 1998 Q4                            | 107,2               | 109,9                                | 106,2   | 94,8       | 109,4  | 111,9  | 104,0  | 113,1                                 | 107,6                                    |
| 1999 Q1                            | 107,8               | 111,0                                | 106,4   | 96,2       | 110,7  | 112,4  | 104,3  | 113,1                                 | 108,9                                    |
| Q2                                 | 108,5               | 111,1                                | 107,5   | 96,6       | 111,3  | 113,3  | 104,4  | 114,4                                 | 109,4                                    |
| Q3                                 | 109,6               | 112,8                                | 109,1   | 97,2       | 112,7  | 114,4  | 104,8  | 116,6                                 | 110,3                                    |
| Q4                                 | 110,4               | 112,7                                | 110,3   | 97,8       | 113,5  | 115,5  | 105,0  | 118,0                                 | 112,3                                    |
| 2000 Q1                            | 111,4               | 111,6                                | 111,6   | 98,3       | 114,6  | 116,9  | 105,5  | 119,2                                 | 111,7                                    |
| (Veränderung gegen Vorjahr in %)   |                     |                                      |   |            |  |  |  |                                       |  |
| 1995                               | 2,3                 | 0,9                                  | 3,0   | -0,3       | 2,2  | 3,1  | 1,5  | -0,1                                  | 0,6                                      |
| 1996                               | 1,4                 | 6,1                                  | 0,0   | -1,8       | 0,6  | 3,7  | 1,4  | 2,9                                   | 1,4                                      |
| 1997                               | 2,3                 | 0,9                                  | 3,3   | -2,1       | 3,5  | 3,1  | 0,6  | 3,3                                   | 2,2                                      |
| 1998                               | 2,8                 | 2,3                                  | 3,1   | -1,3       | 4,1  | 3,4  | 1,4  | 4,4                                   | 2,8                                      |
| 1999                               | 2,3                 | 2,2                                  | 1,7   | 2,2        | 3,3  | 3,0  | 1,2  | 4,2                                   | 3,5                                      |
| 1998 Q4                            | 1,9                 | 0,7                                  | 0,8   | -1,7       | 3,4  | 3,1  | 1,6  | 4,8                                   | 3,4                                      |
| 1999 Q1                            | 1,8                 | 1,1                                  | 0,1   | 0,3        | 3,0  | 2,9  | 1,5  | 3,9                                   | 3,2                                      |
| Q2                                 | 1,9                 | 1,6                                  | 0,6   | 2,6        | 3,1  | 2,6  | 1,1  | 4,1                                   | 3,2                                      |
| Q3                                 | 2,5                 | 3,4                                  | 2,1   | 2,8        | 3,6  | 3,1  | 1,1  | 4,5                                   | 3,3                                      |
| Q4                                 | 3,0                 | 2,6                                  | 3,9   | 3,1        | 3,7  | 3,3  | 1,0  | 4,3                                   | 4,4                                      |
| 2000 Q1                            | 3,4                 | 0,5                                  | 4,9   | 2,2        | 3,5  | 4,1  | 1,1  | 5,4                                   | 2,5                                      |

Quelle: EZB-Berechnungen auf der Grundlage von Eurostat-Daten.

1) Die Schätzungen beruhen auf unvollständigen nationalen Statistiken und stellen daher Vergleichswerte dar.

2) Die unterstellte Bankgebühr (FISIM) wird als Vorleistungen erfasst, die nicht den einzelnen Wirtschaftszweigen zugeordnet werden.

3) Anteil des jeweiligen Wirtschaftszweigs an der Gesamtwertschöpfung im Jahr 1995.

4) Wertschöpfung in Preisen von 1995.

Tabelle 5.2

Weitere ausgewählte realwirtschaftliche Indikatoren<sup>1)</sup>

## 1. Industrieproduktion

(soweit nicht anders angegeben, Veränderung gegen Vorjahr in %)

|            | Insgesamt mit Baugewerbe      |     | Insgesamt ohne Baugewerbe     |      | Verarbeitendes Gewerbe |                   |                   |             |                |                 | Baugewerbe |
|------------|-------------------------------|-----|-------------------------------|------|------------------------|-------------------|-------------------|-------------|----------------|-----------------|------------|
|            | Index (saisonber.) 1995 = 100 |     | Index (saisonber.) 1995 = 100 |      | 5                      | Vorleistungsgüter | Investitionsgüter | Konsumgüter |                |                 |            |
|            |                               |     |                               |      |                        |                   |                   | 8           | Gebrauchsgüter | Verbrauchsgüter |            |
| 1          | 2                             | 3   | 4                             | 5    | 6                      | 7                 | 8                 | 9           | 10             | 11              |            |
| 1995       | 100,1                         | 2,8 | 100,1                         | 3,5  | 3,6                    | 2,6               | 7,3               | .           | -1,2           | 1,8             | 0,5        |
| 1996       | 100,1                         | 0,0 | 100,4                         | 0,3  | 0,1                    | -0,2              | 2,4               | -0,3        | 0,1            | -0,4            | -1,6       |
| 1997       | 103,9                         | 3,8 | 104,7                         | 4,3  | 5,0                    | 5,5               | 4,7               | 2,8         | 4,2            | 2,3             | 0,4        |
| 1998       | 107,7                         | 3,7 | 109,1                         | 4,2  | 4,8                    | 4,0               | 6,5               | 2,4         | 5,6            | 2,1             | 0,6        |
| 1999       | 109,9                         | 2,0 | 111,0                         | 1,8  | 1,8                    | 2,1               | 2,1               | 1,8         | 2,6            | 1,8             | 3,1        |
| 1999 Q1    | 108,2                         | 0,3 | 109,3                         | 0,3  | 0,1                    | -0,1              | 0,9               | 0,8         | 0,6            | 0,8             | 0,4        |
| 1999 Q2    | 108,6                         | 1,0 | 110,0                         | 0,6  | 0,5                    | 0,5               | 1,2               | 0,4         | 1,5            | 0,5             | 3,4        |
| 1999 Q3    | 110,7                         | 2,4 | 111,6                         | 2,3  | 2,2                    | 3,0               | 2,5               | 2,2         | 3,0            | 2,0             | 3,4        |
| 1999 Q4    | 112,0                         | 4,1 | 113,3                         | 3,9  | 4,4                    | 5,2               | 3,7               | 3,7         | 5,3            | 3,9             | 4,9        |
| 2000 Q1    | 113,6                         | 5,0 | 114,7                         | 4,7  | 5,1                    | 5,5               | 7,4               | 1,6         | 10,1           | 0,7             | 4,7        |
| 1999 Mai   | 108,7                         | 0,3 | 109,9                         | -0,1 | 0,0                    | -0,3              | -0,5              | 0,4         | 1,3            | 1,0             | 3,0        |
| 1999 Juni  | 109,4                         | 2,1 | 110,6                         | 1,8  | 1,6                    | 1,8               | 2,8               | 1,6         | 3,0            | 1,6             | 4,0        |
| 1999 Juli  | 109,9                         | 1,5 | 111,1                         | 1,2  | 1,0                    | 2,0               | 0,7               | 1,4         | 1,9            | 1,3             | 3,5        |
| 1999 Aug.  | 111,3                         | 3,4 | 111,6                         | 3,5  | 3,3                    | 3,7               | 4,2               | 4,2         | 6,9            | 2,6             | 2,9        |
| 1999 Sept. | 110,7                         | 2,6 | 112,1                         | 2,4  | 2,5                    | 3,3               | 2,9               | 1,5         | 2,1            | 2,0             | 3,6        |
| 1999 Okt.  | 111,2                         | 2,9 | 112,8                         | 2,7  | 3,0                    | 3,5               | 2,8               | 2,5         | 3,0            | 3,0             | 3,4        |
| 1999 Nov.  | 112,4                         | 4,4 | 113,5                         | 4,2  | 4,7                    | 5,1               | 3,7               | 4,7         | 5,5            | 4,6             | 4,3        |
| 1999 Dez.  | 112,5                         | 5,1 | 113,6                         | 4,9  | 5,7                    | 7,2               | 4,5               | 3,9         | 8,0            | 4,2             | 7,5        |
| 2000 Jan.  | 112,1                         | 3,0 | 113,7                         | 3,1  | 3,2                    | 4,4               | 5,5               | -0,8        | 6,4            | -0,3            | 2,5        |
| 2000 Febr. | 114,7                         | 7,0 | 114,8                         | 5,6  | 6,5                    | 6,5               | 8,1               | 3,4         | 12,1           | 1,8             | 12,6       |
| 2000 März  | 114,0                         | 5,0 | 115,7                         | 5,3  | 5,5                    | 5,5               | 8,2               | 2,2         | 11,4           | 0,7             | -0,2       |
| 2000 April | .                             | .   | 116,6                         | 6,5  | 6,8                    | 5,9               | 9,3               | 5,4         | 13,2           | 2,9             | .          |
| 2000 Mai   | .                             | .   | .                             | .    | .                      | .                 | .                 | .           | .              | .               | .          |

## 2. Einzelhandelsumsätze und Pkw-Zulassungen

(soweit nicht anders angegeben, Veränderung gegen Vorjahr in %)

|            | Einzelhandelsumsätze (saisonbereinigt) |     |                  |     |                                      |                |                               |                      | Pkw-Neuzulassungen                  |      |
|------------|--|-----|------------------|-----|--------------------------------------|----------------|-------------------------------|----------------------|-------------------------------------|------|
|            | In jeweiligen Preisen                  |     |                  |     | In konstanten Preisen                |                |                               |                      | Tsd <sup>2)</sup> (saisonbereinigt) |      |
|            | Insgesamt                              |     | Insgesamt        |     | Nahrungsmittel, Getränke, Tabakwaren | Sonstige Waren | Textilien, Bekleidung, Schuhe | Haushaltsausstattung |                                     |      |
|            | Index 1995 = 100                       |     | Index 1995 = 100 |     |                                      |                |                               |                      |                                     |      |
| 12         | 13                                     | 14  | 15               | 16  | 17                                   | 18             | 19                            | 20                   | 21                                  |      |
| 1995       | 100,0                                  | .   | 100,0            | .   | .                                    | .              | .                             | .                    | 777                                 | 0,8  |
| 1996       | 102,1                                  | 2,1 | 100,5            | 0,5 | 0,6                                  | .              | -1,0                          | -0,1                 | 826                                 | 6,2  |
| 1997       | 104,4                                  | 2,3 | 101,7            | 1,2 | 1,2                                  | 0,9            | 0,6                           | 1,1                  | 861                                 | 4,2  |
| 1998       | 108,1                                  | 3,5 | 104,4            | 2,7 | 1,8                                  | 2,8            | 1,8                           | 3,9                  | 923                                 | 7,2  |
| 1999       | 111,6                                  | 3,3 | 106,9            | 2,4 | 3,1                                  | 1,6            | 1,2                           | 2,6                  | 973                                 | 5,4  |
| 1999 Q1    | 110,2                                  | 3,3 | 106,2            | 2,7 | 2,8                                  | 2,1            | 1,8                           | 1,3                  | 970                                 | 6,4  |
| 1999 Q2    | 110,7                                  | 2,8 | 106,2            | 2,2 | 2,9                                  | 1,6            | 1,9                           | 2,5                  | 982                                 | 8,5  |
| 1999 Q3    | 111,8                                  | 2,8 | 107,0            | 1,9 | 3,0                                  | 0,9            | -1,4                          | 3,5                  | 990                                 | 6,4  |
| 1999 Q4    | 113,6                                  | 4,2 | 108,3            | 2,8 | 3,5                                  | 1,6            | 2,5                           | 3,0                  | 951                                 | -0,1 |
| 2000 Q1    | 114,1                                  | 3,5 | 108,7            | 2,4 | 3,3                                  | 0,3            | 0,4                           | 3,9                  | 984                                 | 1,5  |
| 1999 Mai   | 110,5                                  | 1,9 | 106,0            | 1,5 | 1,8                                  | 0,8            | -0,2                          | 1,3                  | 969                                 | 5,7  |
| 1999 Juni  | 111,6                                  | 3,9 | 106,9            | 3,1 | 4,8                                  | 2,1            | 3,1                           | 2,8                  | 978                                 | 7,8  |
| 1999 Juli  | 111,7                                  | 2,7 | 106,9            | 1,9 | 2,6                                  | 1,2            | -0,1                          | 3,4                  | 1 045                               | 10,4 |
| 1999 Aug.  | 112,1                                  | 3,0 | 107,3            | 2,1 | 3,0                                  | 1,8            | 0,3                           | 4,2                  | 962                                 | 5,1  |
| 1999 Sept. | 111,6                                  | 2,6 | 106,9            | 1,8 | 3,4                                  | -0,2           | -4,3                          | 2,9                  | 965                                 | 2,1  |
| 1999 Okt.  | 113,5                                  | 4,9 | 108,4            | 3,7 | 4,8                                  | 2,1            | 3,9                           | 3,1                  | 970                                 | 2,9  |
| 1999 Nov.  | 113,9                                  | 3,7 | 108,3            | 2,2 | 2,8                                  | 1,3            | 1,6                           | 3,0                  | 957                                 | -1,2 |
| 1999 Dez.  | 113,4                                  | 3,9 | 108,1            | 2,6 | 2,9                                  | 1,5            | 2,2                           | 3,1                  | 925                                 | -2,6 |
| 2000 Jan.  | 113,8                                  | 3,8 | 108,5            | 2,6 | 3,7                                  | 0,6            | -0,5                          | 3,3                  | 976                                 | 0,7  |
| 2000 Febr. | 114,8                                  | 4,9 | 109,3            | 3,6 | 3,7                                  | 2,7            | 5,3                           | 5,1                  | 997                                 | 5,4  |
| 2000 März  | 113,7                                  | 1,9 | 108,3            | 1,1 | 2,6                                  | -2,2           | -3,2                          | 3,4                  | 978                                 | -0,8 |
| 2000 April | 115,5                                  | 4,9 | 110,0            | 4,0 | 4,5                                  | 2,2            | 0,6                           | 4,5                  | 977                                 | -2,1 |
| 2000 Mai   | .                                      | .   | .                | .   | .                                    | .              | .                             | .                    | 990                                 | 1,9  |

Quellen: Eurostat, außer Spalten 20 und 21 (EZB-Berechnungen auf der Grundlage von Statistiken der ACEA/A.A.A., European Automobile Manufacturers' Association).

1) Arbeitstäglich bereinigt.

2) Monatliche Durchschnittswerte.

**Tabelle 5.3**

**Branchen- und Verbraucherumfragen**

(soweit nicht anders angegeben, Salden in %, saisonbereinigt)

|            | Verarbeitendes Gewerbe |                        |                              |   | Vertrauensindikator für das Baugewerbe | Vertrauensindikator für den Einzelhandel | Vertrauensindikator für die Verbraucher |
|------------|------------------------|------------------------|------------------------------|---|--|--|---|
|            | Vertrauensindikator    | Produktionserwartungen | Beurteilung der Auftragslage | Kapazitätsauslastung <sup>1)</sup> (in %) |  |  |   |
|            | 1                      | 2                      | 3                            | 4   | 5                                      | 6  | 7                                       |
| 1995       | -2                     | 10                     | -8                           | 82,6                                      | -27                                    | -12                                      | -13                                     |
| 1996       | -16                    | -1                     | -30                          | 80,6                                      | -36                                    | -11                                      | -20                                     |
| 1997       | -4                     | 11                     | -15                          | 81,0                                      | -33                                    | -9                                       | -15                                     |
| 1998       | -1                     | 11                     | -5                           | 83,0                                      | -19                                    | -3                                       | -5                                      |
| 1999       | -7                     | 7                      | -17                          | 81,8                                      | -7                                     | -5                                       | -2                                      |
| 1999 Q2    | -10                    | 3                      | -21                          | 81,8                                      | -7                                     | -4                                       | -4                                      |
| 1999 Q3    | -6                     | 8                      | -17                          | 81,6                                      | -7                                     | -7                                       | -4                                      |
| 1999 Q4    | -1                     | 14                     | -9                           | 81,9                                      | -3                                     | -7                                       | -1                                      |
| 2000 Q1    | 3                      | 15                     | -2                           | 83,0                                      | 0                                      | 0  | 0                                       |
| 2000 Q2    | 6                      | 17                     | 5                            | 83,7                                      | 2                                      | 3  | 0                                       |
| 1999 Juni  | -9                     | 5                      | -22                          | -   | -6                                     | -9                                       | -4                                      |
| 1999 Juli  | -7                     | 7                      | -18                          | -   | -5                                     | -6                                       | -3                                      |
| 1999 Aug.  | -7                     | 7                      | -17                          | -   | -9                                     | -7                                       | -4                                      |
| 1999 Sept. | -5                     | 10                     | -15                          | -   | -8                                     | -7                                       | -4                                      |
| 1999 Okt.  | -3                     | 13                     | -11                          | -   | -6                                     | -9                                       | -2                                      |
| 1999 Nov.  | -1                     | 15                     | -9                           | -   | 0                                      | -9                                       | -1                                      |
| 1999 Dez.  | 0                      | 13                     | -6                           | -   | -4                                     | -2                                       | -1                                      |
| 2000 Jan.  | 1                      | 13                     | -4                           | -   | 2                                      | -2                                       | -1                                      |
| 2000 Febr. | 3                      | 16                     | -2                           | -   | -2                                     | -3                                       | 0                                       |
| 2000 März  | 4                      | 15                     | 1                            | -   | 0                                      | 5  | 0                                       |
| 2000 April | 5                      | 15                     | 3                            | -   | 2                                      | -3                                       | 0                                       |
| 2000 Mai   | 5                      | 16                     | 4                            | -   | 1                                      | 4  | 1                                       |
| 2000 Juni  | 8                      | 20                     | 8                            | -   | 3                                      | 7  | -1                                      |

**Vertrauensindikatoren für die Verbraucher und die Industrie**

(Salden in %, monatlich; saisonbereinigt)

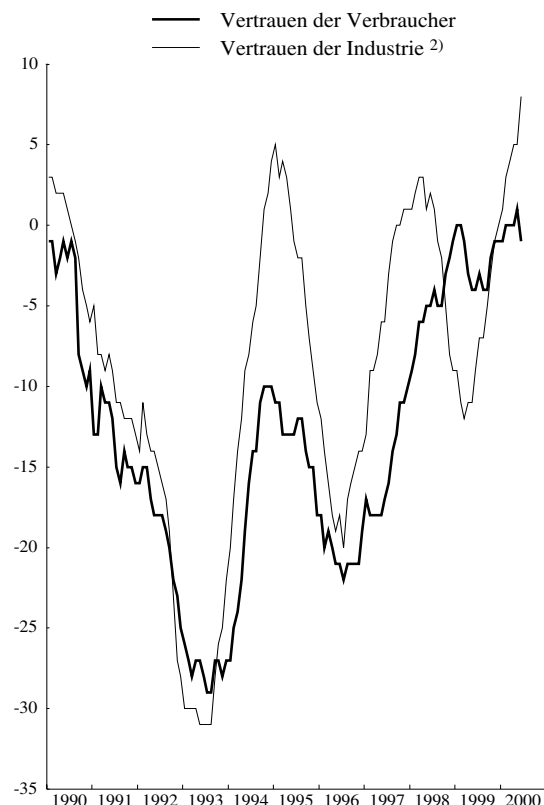

**Kapazitätsauslastung und Auftragsbestand**

(Kapazitätsauslastung in %, vierteljährlich; Auftragsbestand: Salden in %, monatlich; saisonbereinigt)

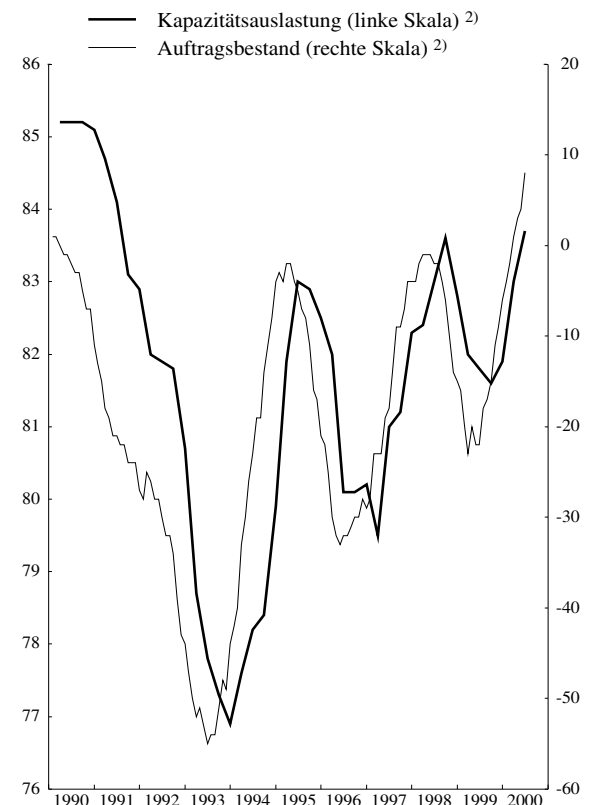

Quelle: Branchen- und Verbraucherumfragen der Europäischen Kommission.

1) Die Daten zur Kapazitätsauslastung werden im Januar, April, Juli und Oktober erhoben. Die Jahresangaben errechnen sich als Durchschnittswerte aus den vierteljährlichen Umfragen.

2) Verarbeitendes Gewerbe.

Tabelle 5.4

## Arbeitsmarktindikatoren

1. Beschäftigung und Arbeitslosigkeit <sup>1)</sup>

(soweit nicht anders angegeben, Veränderung gegen Vorjahr in %)

|           | Erwerbstätige       |               |              |      |   |                                    | Arbeitslose (saisonbereinigt) |      |   |  |
|-----------|---------------------|---------------|--------------|------|---|------------------------------------|-------------------------------|------|---|--|
|           | Gesamtwirtschaft    |               |              |      | In der<br>Industrie<br>(ohne Bau-<br>gewerbe) | Im Dienst-<br>leistungs-<br>sektor | Insgesamt                     |      | Erwachsene <sup>2)</sup><br>% der<br>Erwerbs-<br>personen | Jugendliche <sup>2)</sup><br>% der<br>Erwerbs-<br>personen |
|           | Index<br>1995 = 100 | Arbeitsnehmer | Selbständige | Mio  |   |                                    | % der<br>Erwerbs-<br>personen |      |   |  |
| 1         | 2                   | 3             | 4            | 5    | 6   | 7                                  | 8                             | 9    | 10  |  |
| 1995      | 100,0               | .             | .            | .    | .   | .                                  | 14,357                        | 11,4 | 9,6   | 23,3   |
| 1996      | 100,3               | 0,3           | 0,3          | 0,5  | -1,4  | 1,4                                | 14,790                        | 11,6 | 9,8   | 23,9   |
| 1997      | 100,9               | 0,6           | 0,7          | 0,2  | -0,4  | 1,2                                | 14,875                        | 11,6 | 9,9   | 23,2   |
| 1998      | 102,2               | 1,3           | 1,5          | 0,8  | 1,0   | 1,8                                | 14,079                        | 10,9 | 9,4   | 21,3   |
| 1999      | 103,7               | 1,4           | 1,7          | -0,1 | 0,2   | 2,0                                | 12,979                        | 10,0 | 8,7   | 19,0   |
| 1999 Q1   | 102,6               | 1,5           | 1,7          | 0,5  | 0,7   | 2,2                                | 13,362                        | 10,3 | 8,9   | 19,9   |
| Q2        | 103,0               | 1,5           | 1,8          | -0,1 | 0,1   | 2,1                                | 13,075                        | 10,0 | 8,8   | 19,2   |
| Q3        | 103,3               | 1,3           | 1,6          | -0,4 | 0,0   | 1,9                                | 12,900                        | 9,9  | 8,7   | 18,8   |
| Q4        | 103,7               | 1,3           | 1,6          | -0,4 | 0,1   | 1,8                                | 12,577                        | 9,6  | 8,5   | 18,0   |
| 2000 Q1   | .                   | .             | .            | .    | .   | .                                  | 12,325                        | 9,4  | 8,3   | 17,9   |
| 1999 Mai  | -                   | -             | -            | -    | -   | -                                  | 13,068                        | 10,0 | 8,8   | 19,2   |
| Juni      | -                   | -             | -            | -    | -   | -                                  | 13,016                        | 10,0 | 8,7   | 19,0   |
| Juli      | -                   | -             | -            | -    | -   | -                                  | 12,977                        | 9,9  | 8,7   | 19,0   |
| Aug.      | -                   | -             | -            | -    | -   | -                                  | 12,924                        | 9,9  | 8,7   | 18,9   |
| Sept.     | -                   | -             | -            | -    | -   | -                                  | 12,801                        | 9,8  | 8,6   | 18,5   |
| Okt.      | -                   | -             | -            | -    | -   | -                                  | 12,626                        | 9,7  | 8,5   | 18,1   |
| Nov.      | -                   | -             | -            | -    | -   | -                                  | 12,573                        | 9,6  | 8,5   | 18,0   |
| Dez.      | -                   | -             | -            | -    | -   | -                                  | 12,533                        | 9,6  | 8,5   | 17,9   |
| 2000 Jan. | -                   | -             | -            | -    | -   | -                                  | 12,460                        | 9,5  | 8,4   | 18,0   |
| Febr.     | -                   | -             | -            | -    | -   | -                                  | 12,343                        | 9,5  | 8,3   | 17,9   |
| März      | -                   | -             | -            | -    | -   | -                                  | 12,173                        | 9,3  | 8,2   | 17,7   |
| April     | -                   | -             | -            | -    | -   | -                                  | 12,054                        | 9,2  | 8,1   | 17,5   |
| Mai       | -                   | -             | -            | -    | -   | -                                  | 11,929                        | 9,2  | 8,1   | 17,2   |

## 2. Arbeitskosten und Arbeitsproduktivität

(Veränderung gegen Vorjahr in %)

|         | Lohnstückkosten in der Gesamtwirtschaft und ihre Komponenten (saisonbereinigt) |                                     |                      | Arbeitskostenindikatoren <sup>3)</sup> und ihre Komponenten |                           |          |           |                       |     | Verdienst je Beschäftigten im Verarbeitenden Gewerbe |
|---------|--|-------------------------------------|----------------------|---|---------------------------|----------|-----------|-----------------------|-----|--|
|         | Lohnstückkosten  | Arbeitnehmerentgelt je Arbeitnehmer | Arbeitsproduktivität | Insgesamt   | Bruttolöhne und -gehälter | Sonstige | Industrie | Dienstleistungssektor |     |  |
|         |  |                                     |                      |   |                           |          | Insgesamt | Insgesamt             |     |  |
| 11      | 12   | 13                                  | 14                   | 15  | 16                        | 17       | 18        | 19                    |     |  |
| 1995    | 1,5  | 3,4                                 | 1,9                  | -   | -                         | -        | -         | -                     | 3,9 |  |
| 1996    | 1,9  | 3,2                                 | 1,2                  | 3,4   | 3,0                       | 4,3      | 3,5       | 3,9                   | 3,7 |  |
| 1997    | 0,7  | 2,4                                 | 1,7                  | 2,5   | 2,4                       | 2,8      | 2,3       | 2,6                   | 2,6 |  |
| 1998    | 0,0  | 1,4                                 | 1,4                  | 1,6   | 1,8                       | 1,1      | 1,7       | 1,2                   | 2,9 |  |
| 1999    | 1,1  | 1,9                                 | 0,8                  | 2,1   | 2,3                       | 1,6      | 2,2       | 1,7                   | 2,4 |  |
| 1998 Q1 | -1,6   | 1,1                                 | 2,7                  | 1,7   | 1,9                       | 0,9      | 1,4       | 1,4                   | 2,4 |  |
| Q2      | 0,0  | 1,2                                 | 1,2                  | 1,7   | 1,9                       | 1,0      | 1,9       | 1,3                   | 3,2 |  |
| Q3      | 0,3  | 1,2                                 | 0,9                  | 1,5   | 1,6                       | 1,3      | 1,8       | 1,1                   | 3,0 |  |
| Q4      | 0,7  | 1,2                                 | 0,4                  | 1,7   | 1,9                       | 1,2      | 1,9       | 1,2                   | 3,2 |  |
| 1999 Q1 | 1,6  | 1,7                                 | 0,1                  | 1,9   | 2,0                       | 1,5      | 2,1       | 1,3                   | 2,8 |  |
| Q2      | 1,6  | 2,1                                 | 0,5                  | 2,0   | 2,1                       | 1,5      | 1,9       | 1,9                   | 2,5 |  |
| Q3      | 0,9  | 2,0                                 | 1,1                  | 2,2   | 2,4                       | 1,7      | 2,3       | 1,9                   | 2,2 |  |
| Q4      | 0,4  | 2,1                                 | 1,7                  | 2,4   | 2,6                       | 1,7      | 2,5       | 1,7                   | 1,9 |  |
| 2000 Q1 | .  | .                                   | .                    | 3,5   | 3,6                       | .        | 3,5       | 3,3                   | .   |  |

Quellen: EZB-Berechnungen auf der Grundlage von Eurostat-Statistiken (Spalten 1 bis 6 und 18), Eurostat (Spalten 7 bis 10 und 14 bis 17), sowie EZB-Berechnungen auf der Grundlage nationaler Statistiken (Spalten 11 bis 13 und 19).

1) Die Beschäftigungszahlen beruhen auf dem ESVG 95. Auf Grund von Unterschieden im Erfassungsgrad stimmen die Quartalswerte nicht vollständig mit den Jahreswerten überein. Die Arbeitslosenzahlen wurden nach den Empfehlungen der IAO berechnet.

2) Erwachsene = 25 Jahre und älter; Jugendliche = unter 25 Jahre; gemessen in Prozent der Erwerbspersonen der jeweiligen Altersgruppe.

3) Arbeitskosten pro Stunde in der Gesamtwirtschaft ohne Landwirtschaft, öffentliche Verwaltung, Bildungs- und Gesundheitswesen. Auf Grund des unterschiedlichen Abdeckungsgrads fügen sich die Einzelkomponenten nicht zum Gesamtergebnis zusammen.



# 6 Ersparnis, Investitionen und Finanzierung im Euro-Währungsgebiet

**Tabelle 6**

## Ersparnis, Investitionen und Finanzierung

(soweit nicht anders angegeben, in % des BIP)

|      | Ersparnis und Investitionen im Euro-Währungsgebiet <sup>1)</sup> |                           |   | Vermögensbildung der privaten nichtfinanziellen Sektoren <sup>1) 2)</sup> |  |                      |                      |                          |      |        |  |
|------|--|---------------------------|---|---|--|----------------------|----------------------|--------------------------|------|--------|--|
|      | Bruttoersparnis  | Bruttoanlageinvestitionen | Nettokreditgewährung an die übrige Welt | Bruttoanlageinvestitionen   | Nichtfinanzielle Kapitalgesellschaften | Geldvermögensbildung | Bargeld und Einlagen | Wertpapiere ohne Aktien  |      | Aktien | Versicherungstechnische Rückstellungen |
|      |  |                           |   |   |  |                      |                      | Langfristige Wertpapiere |      |        |  |
|      | 1  | 2                         | 3                                       | 4   | 5                                      | 6                    | 7                    | 8                        | 9    | 10     | 11                                     |
| 1992 | 21,3   | 22,5                      | -0,9                                    | 18,8  | 11,8                                   | 13,5                 | 4,0                  | 1,6                      | 0,4  | 1,4    | 2,9                                    |
| 1993 | 20,4   | 20,7                      | 0,6                                     | 17,2  | 10,4                                   | 13,3                 | 5,6                  | 0,5                      | 0,9  | 0,7    | 3,0                                    |
| 1994 | 20,8   | 20,3                      | 0,3                                     | 17,1  | 10,2                                   | 13,9                 | 3,4                  | 2,5                      | 2,7  | 1,7    | 3,2                                    |
| 1995 | 21,8   | 20,7                      | 0,5                                     | 17,4  | 10,6                                   | 13,1                 | 3,8                  | 1,9                      | 1,5  | 1,5    | 3,7                                    |
| 1996 | 21,5   | 20,4                      | 1,0                                     | 17,3  | 10,5                                   | 12,3                 | 3,7                  | 0,2                      | 1,3  | 1,3    | 3,9                                    |
| 1997 | 21,9   | 19,9                      | 1,6                                     | 16,8  | 10,4                                   | 12,2                 | 1,6                  | -0,6                     | -0,2 | 1,5    | 4,2                                    |
| 1998 | 22,0   | 19,9                      | 1,2                                     | 16,9  | 10,6                                   | 13,2                 | 1,9                  | -2,3                     | -1,7 | 2,2    | 3,4                                    |
| 1999 | 21,5   | 20,3                      | 0,4                                     | 17,3  | 10,9                                   | 15,2                 | 2,4                  | 1,5                      | 1,5  | 3,7    | 3,8                                    |

|      | Finanzierung der privaten nichtfinanziellen Sektoren <sup>1) 2)</sup> |                   |                   |                          |      |        |                      |     | Nettogeldvermögensbildung <sup>3)</sup> | Geldvermögensbildung in % der gesamten Vermögensbildung <sup>4)</sup> | Außenfinanzierung in % der Gesamtfinanzierung <sup>5)</sup> |
|------|---|-------------------|-------------------|--------------------------|------|--------|----------------------|-----|---|---|---|
|      | Bruttoersparnis   | Private Haushalte | Außenfinanzierung | Wertpapiere ohne Aktien  |      | Aktien | Kredite              |     |   |   |   |
|      |   |                   |                   | Langfristige Wertpapiere |      |        | Langfristige Kredite |     |   |   |   |
|      | 12  | 13                | 14                | 15                       | 16   | 17     | 18                   | 19  | 20                                      | 21  | 22  |
| 1992 | 21,0  | 13,1              | 10,2              | 0,7                      | 0,6  | 1,4    | 6,7                  | 4,7 | 3,3                                     | 41,8  | 32,7  |
| 1993 | 20,7  | 12,7              | 7,9               | 1,3                      | 1,4  | 1,5    | 3,6                  | 4,4 | 5,4                                     | 43,6  | 27,6  |
| 1994 | 20,7  | 11,9              | 9,7               | 1,0                      | 1,1  | 1,8    | 3,9                  | 4,0 | 4,2                                     | 44,8  | 31,9  |
| 1995 | 21,6  | 12,0              | 6,7               | -1,8                     | -1,7 | 1,4    | 4,8                  | 3,3 | 6,4                                     | 43,0  | 23,7  |
| 1996 | 21,0  | 11,6              | 8,1               | 0,2                      | 0,0  | 1,7    | 5,4                  | 4,4 | 4,2                                     | 41,6  | 27,8  |
| 1997 | 20,1  | 10,4              | 8,6               | 0,1                      | 0,0  | 1,4    | 6,2                  | 4,6 | 3,6                                     | 42,1  | 30,0  |
| 1998 | 19,0  | 9,8               | 10,7              | 0,4                      | 0,2  | 2,4    | 7,0                  | 5,0 | 2,5                                     | 43,9  | 36,0  |
| 1999 | 18,5  | 10,4              | 13,4              | 1,0                      | 0,6  | 1,7    | 9,6                  | 7,1 | 1,8                                     | 46,8  | 42,0  |

### Vermögensbildung der privaten nichtfinanziellen Sektoren und ihre Finanzierung <sup>1) 2)</sup>

(in % des BIP)

#### Vermögensbildung

- Bruttoanlageinvestitionen
- Geldvermögensbildung
- Langfristige Wertpapiere
- ▨ Aktien
- ▩ Versicherungstechnische Rückstellungen
- ▧ Bargeld und Einlagen

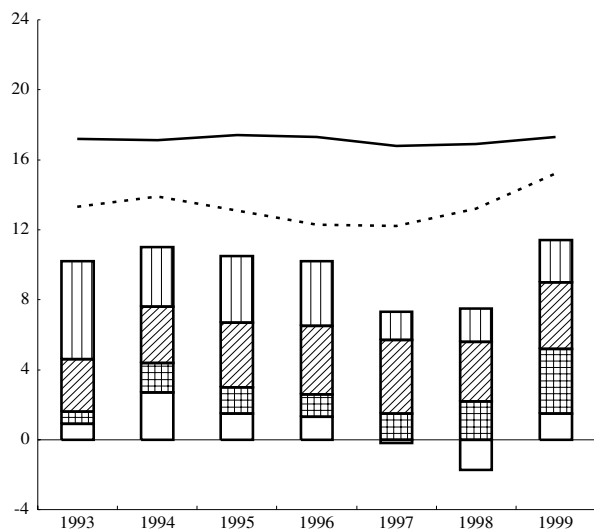

#### Finanzierung

- Bruttoersparnis
- - - Außenfinanzierung
- Langfristige Wertpapiere
- ▨ Aktien
- ▩ Kredite

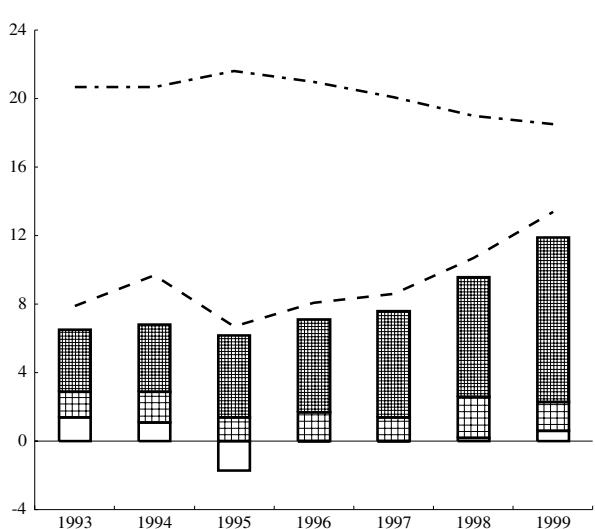

Quelle: EZB.

1) Ausgewählte Posten der Vermögensbildung und Finanzierung.

2) Die privaten nichtfinanziellen Sektoren umfassen nichtfinanzielle Kapitalgesellschaften, private Haushalte und private Organisationen ohne Erwerbszweck.

3) Spalte 6 – Spalte 14.

4) Spalte 6/(Spalte 4 + Spalte 6).

5) Spalte 14/(Spalte 12 + Spalte 14).

# 7 Finanzlage der öffentlichen Haushalte (Staat) im Euro-Währungsgebiet und in den Ländern des Euro-Währungsgebiets

Tabelle 7

## Finanzlage der öffentlichen Haushalte (Staat)

(in % des BIP)

### 1. Euro-Währungsgebiet <sup>1)</sup> – Einnahmen und Ausgaben

|      | Einnahmen  |                      |                 |                     |                 |          | Vermögens-wirksame Ein-nahmen | Ausgaben   |                      |                     |                 |                |                                     | Vermögens-wirksame Aus-gaben | Investi-tionen |
|------|------------|----------------------|-----------------|---------------------|-----------------|----------|-------------------------------|------------|----------------------|---------------------|-----------------|----------------|-------------------------------------|------------------------------|----------------|
|      | Ins-gesamt | Laufen-de Ein-nahmen | Direkte Steuern | Indi- rekte Steuern | Sozial- abgaben | Verkäufe |                               | Ins-gesamt | Laufen- de Aus-gaben | Per-sonal-aus-gaben | Vor-leistun-gen | Zins-aus-gaben | Übertra-gungen an private Haushalte |                              |                |
|      | 1          | 2                    | 3               | 4                   | 5               | 6        | 7                             | 8          | 9                    | 10                  | 11              | 12             | 13                                  | 14                           | 15             |
| 1991 | 46,4       | 46,0                 | 11,8            | 13,0                | 16,7            | 2,3      | 0,3                           | 50,8       | 45,9                 | 11,2                | 5,4             | 5,1            | 20,4                                | 4,8                          | 3,3            |
| 1992 | 47,5       | 46,8                 | 11,9            | 13,0                | 17,1            | 2,4      | 0,7                           | 52,1       | 47,4                 | 11,4                | 5,5             | 5,5            | 21,4                                | 4,7                          | 3,2            |
| 1993 | 48,3       | 47,8                 | 12,1            | 13,3                | 17,5            | 2,4      | 0,5                           | 53,8       | 49,1                 | 11,6                | 5,7             | 5,8            | 22,3                                | 4,7                          | 3,1            |
| 1994 | 47,7       | 47,3                 | 11,6            | 13,5                | 17,5            | 2,4      | 0,4                           | 52,7       | 48,3                 | 11,3                | 5,4             | 5,5            | 22,3                                | 4,4                          | 2,9            |
| 1995 | 47,2       | 46,7                 | 11,6            | 13,3                | 17,3            | 2,5      | 0,5                           | 52,2       | 47,7                 | 11,2                | 5,3             | 5,7            | 22,3                                | 4,5                          | 2,7            |
| 1996 | 48,0       | 47,5                 | 12,0            | 13,4                | 17,6            | 2,5      | 0,5                           | 52,3       | 48,3                 | 11,2                | 5,3             | 5,7            | 22,8                                | 4,0                          | 2,6            |
| 1997 | 48,3       | 47,6                 | 12,2            | 13,6                | 17,5            | 2,5      | 0,7                           | 50,9       | 47,1                 | 11,0                | 5,3             | 5,1            | 22,6                                | 3,7                          | 2,4            |
| 1998 | 47,8       | 47,3                 | 12,4            | 14,2                | 16,5            | 2,4      | 0,5                           | 49,9       | 46,0                 | 10,7                | 5,2             | 4,7            | 22,1                                | 3,9                          | 2,4            |
| 1999 | 48,5       | 47,9                 | 12,9            | 14,4                | 16,4            | 2,4      | 0,5                           | 49,7       | 45,7                 | 10,7                | 5,2             | 4,2            | 22,1                                | 4,0                          | 2,5            |

### 2. Euro-Währungsgebiet <sup>1)</sup> – Ersparnis, Defizit und Verschuldung

|      | Brutto-erspar-nis | Defizit (-) / Überschuss (+) |                        |                       |                        | Primär-defizit/-über-schuss | Diffe-renz Defizit/ Schul-stands-ände-rung <sup>2)</sup> | Veränderung der Verschuldung <sup>3)</sup> |                             |                            |                                     | Nominale Bruttoverschuldung |                             |                            |                                     |
|------|-------------------|------------------------------|------------------------|-----------------------|------------------------|-----------------------------|--|--|-----------------------------|----------------------------|-------------------------------------|-----------------------------|-----------------------------|----------------------------|-------------------------------------|
|      |                   | Ins-gesamt                   | Zentral-staaten (Bund) | Länder und Ge-meinden | Sozial-versiche-rungen |                             |  | Ins-gesamt                                 | Bargeld, Ein-lagen, Kredite | Kurz-fristige Wert-papiere | Mittel-/ lang-fristige Wert-papiere | Ins-gesamt                  | Bargeld, Ein-lagen, Kredite | Kurz-fristige Wert-papiere | Mittel-/ lang-fristige Wert-papiere |
|      | 16                | 17                           | 18                     | 19                    | 20                     | 21                          | 22   | 23   | 24                          | 25                         | 26                                  | 27                          | 28                          | 29                         | 30                                  |
| 1991 | 0,1               | -4,4                         | -4,2                   | -0,5                  | 0,3                    | 0,7                         | 0,6  | 5,0  | 1,3                         | 0,3                        | 3,3                                 | 57,3                        | 18,4                        | 9,5                        | 29,3                                |
| 1992 | -0,6              | -4,6                         | -4,0                   | -0,5                  | -0,1                   | 1,0                         | 2,0  | 6,6  | 1,7                         | 1,1                        | 3,8                                 | 60,8                        | 19,1                        | 10,2                       | 31,5                                |
| 1993 | -1,3              | -5,5                         | -4,9                   | -0,6                  | -0,1                   | 0,3                         | 2,4  | 7,9  | 1,5                         | 0,0                        | 6,4                                 | 67,2                        | 20,1                        | 9,9                        | 37,2                                |
| 1994 | -1,0              | -5,0                         | -4,3                   | -0,7                  | 0,0                    | 0,5                         | 0,8  | 5,8  | 0,2                         | 0,9                        | 4,7                                 | 69,8                        | 19,4                        | 10,3                       | 40,1                                |
| 1995 | -1,0              | -5,0                         | -4,1                   | -0,5                  | -0,3                   | 0,7                         | 2,7  | 7,6  | 2,6                         | 0,0                        | 5,0                                 | 74,0                        | 21,0                        | 9,8                        | 43,2                                |
| 1996 | -0,8              | -4,3                         | -3,6                   | -0,5                  | -0,2                   | 1,4                         | -0,6   | 3,7  | 0,2                         | 0,4                        | 3,1                                 | 75,2                        | 20,5                        | 9,9                        | 44,9                                |
| 1997 | 0,5               | -2,6                         | -2,3                   | -0,3                  | 0,1                    | 2,5                         | -0,4   | 2,2  | -0,1                        | -0,6                       | 2,9                                 | 74,6                        | 19,6                        | 8,9                        | 46,1                                |
| 1998 | 1,3               | -2,0                         | -2,2                   | 0,1                   | 0,1                    | 2,6                         | -0,5   | 1,5  | -0,4                        | -0,6                       | 2,5                                 | 72,9                        | 18,4                        | 7,9                        | 46,7                                |
| 1999 | 2,3               | -1,2                         | -1,6                   | 0,1                   | 0,3                    | 3,1                         | 0,5  | 1,6  | -0,2                        | -0,8                       | 2,7                                 | 72,1                        | 17,5                        | 6,8                        | 47,7                                |

### 3. Mitgliedstaaten des Euro-Währungsgebiets – Defizit (-) / Überschuss (+)

|                    | BE   | DE   | ES   | FR   | IE   | IT   | LU  | NL   | AT   | PT   | FI   |
|--------------------|------|------|------|------|------|------|-----|------|------|------|------|
|                    | 1    | 2    | 3    | 4    | 5    | 6    | 7   | 8    | 9    | 10   | 11   |
| 1996               | -3,7 | -3,4 | -5,0 | -4,2 | -0,6 | -7,1 | 2,7 | -1,8 | -3,8 | -3,8 | -3,2 |
| 1997               | -2,0 | -2,6 | -3,2 | -3,0 | 0,8  | -2,7 | 3,6 | -1,2 | -1,9 | -2,6 | -1,5 |
| 1998               | -1,0 | -1,7 | -2,6 | -2,7 | 2,1  | -2,8 | 3,2 | -0,8 | -2,5 | -2,1 | 1,3  |
| 1999               | -0,9 | -1,1 | -1,1 | -1,8 | 2,0  | -1,9 | 2,4 | 0,5  | -2,0 | -2,0 | 2,3  |
| 2000 <sup>4)</sup> | -0,5 | -1,0 | -0,7 | -1,5 | 1,7  | -1,5 | 2,6 | 1,0  | -1,7 | -1,5 | 4,1  |

### 4. Mitgliedstaaten des Euro-Währungsgebiets – nominale Bruttoverschuldung

|                    | BE    | DE   | ES   | FR   | IE   | IT    | LU  | NL   | AT   | PT   | FI   |
|--------------------|-------|------|------|------|------|-------|-----|------|------|------|------|
|                    | 12    | 13   | 14   | 15   | 16   | 17    | 18  | 19   | 20   | 21   | 22   |
| 1996               | 128,3 | 59,8 | 68,0 | 57,1 | 74,1 | 122,1 | 6,2 | 75,3 | 68,3 | 63,6 | 57,1 |
| 1997               | 123,0 | 60,9 | 66,7 | 59,0 | 65,3 | 119,8 | 6,0 | 70,3 | 63,9 | 60,3 | 54,1 |
| 1998               | 117,4 | 60,7 | 64,9 | 59,3 | 55,6 | 116,3 | 6,4 | 67,0 | 63,5 | 56,5 | 49,0 |
| 1999               | 114,4 | 61,0 | 63,5 | 58,6 | 52,4 | 114,9 | 6,2 | 63,6 | 64,5 | 56,7 | 47,1 |
| 2000 <sup>4)</sup> | 110,0 | 60,7 | 62,3 | 58,2 | 45,2 | 110,8 | 5,8 | 58,7 | 64,0 | 57,0 | 42,6 |

Quellen: Aggregierte Daten für das Euro-Währungsgebiet von der EZB; Angaben zu Defizit / Überschuss sowie Verschuldung der Mitgliedstaaten von der Europäischen Kommission.

1) Aggregierte Daten zu Einnahmen, Ausgaben und Defizit auf der Grundlage des ESVG 95. Transaktionen der Länder untereinander sind nicht konsolidiert.

2) Differenz zwischen der jährlichen Veränderung der nominalen Bruttoverschuldung und dem Defizit in % des BIP.

3) Jährliche Veränderung der nominalen Bruttoverschuldung in % des BIP: [Verschuldung (t) - Verschuldung (t-1)] / BIP (t).

4) Prognosen der Europäischen Kommission.



# 8 Zahlungsbilanz und Auslandsvermögensstatus des Euro-Währungsgebiets (einschließlich Reserveposition)

Tabelle 8.1

## Zahlungsbilanz – Gesamtübersicht <sup>1) 2)</sup>

(Mrd € (Mrd ECU bis Ende 1998); Salden)

|            | Leistungsbilanz |                  |                            |   |                                | Ver-<br>mögens-<br>über-<br>tragungen | Kapitalbilanz  |                               |                             |                     |                                |                       | Rest-<br>posten |
|------------|-----------------|------------------|----------------------------|---|--------------------------------|---------------------------------------|----------------|-------------------------------|-----------------------------|---------------------|--------------------------------|-----------------------|-----------------|
|            | Insgesamt       | Waren-<br>handel | Dienst-<br>leistun-<br>gen | Erwerbs-<br>und Ver-<br>mögens-<br>ein-<br>kommen | Laufende<br>Über-<br>tragungen |                                       | Ins-<br>gesamt | Direkt-<br>investi-<br>tionen | Wert-<br>papier-<br>anlagen | Finanz-<br>derivate | Übriger<br>Kapital-<br>verkehr | Währungs-<br>reserven |                 |
|            | 1               | 2                | 3                          | 4   | 5                              | 6                                     | 7              | 8                             | 9                           | 10                  | 11                             | 12                    | 13              |
| 1997       | 76,2            | 124,8            | 7,1                        | -15,2   | -40,5                          | 13,1                                  | .              | -48,1                         | -22,8                       | .                   | .                              | .                     | .               |
| 1998       | 43,3            | 118,8            | -0,9                       | -28,8   | -45,8                          | 12,7                                  | -69,1          | -102,6                        | -85,3                       | -8,2                | 118,5                          | 8,5                   | 13,1            |
| 1999       | 22,8            | 99,5             | -7,5                       | -26,4   | -42,8                          | 13,3                                  | -64,3          | -138,8                        | -28,9                       | -1,0                | 90,8                           | 13,7                  | 28,2            |
| 1999 Q1    | 6,4             | 21,5             | -3,2                       | -6,4  | -5,5                           | 2,8                                   | -33,1          | -15,6                         | -54,7                       | -1,4                | 33,0                           | 5,5                   | 24,0            |
| Q2         | 8,6             | 24,8             | 0,2                        | -7,1  | -9,3                           | 3,4                                   | -28,3          | -52,6                         | -7,0                        | -0,6                | 25,3                           | 6,6                   | 16,2            |
| Q3         | 4,5             | 26,6             | -1,1                       | -6,4  | -14,6                          | 1,7                                   | -6,7           | -23,3                         | 29,8                        | 1,5                 | -16,1                          | 1,4                   | 0,5             |
| Q4         | 3,4             | 26,5             | -3,3                       | -6,5  | -13,4                          | 5,5                                   | 3,8            | -47,3                         | 3,0                         | -0,5                | 48,5                           | 0,2                   | -12,6           |
| 2000 Q1    | -1,2            | 15,3             | -4,8                       | -5,7  | -6,0                           | 3,1                                   | 60,2           | 149,2                         | -180,9                      | -1,9                | 94,0                           | -0,2                  | -62,0           |
| 1999 Febr. | 2,3             | 6,9              | 0,0                        | -2,5  | -2,2                           | -0,1                                  | 6,8            | -6,2                          | -26,4                       | -0,4                | 34,8                           | 5,0                   | -9,0            |
| März       | 6,4             | 9,8              | -0,4                       | -1,6  | -1,4                           | 0,2                                   | -40,3          | -4,6                          | -37,1                       | 0,9                 | -2,1                           | 2,7                   | 33,7            |
| April      | 4,8             | 8,0              | -0,4                       | 0,1   | -2,9                           | 0,5                                   | -5,1           | -14,6                         | 13,6                        | 3,5                 | -9,3                           | 1,8                   | -0,2            |
| Mai        | -1,5            | 5,9              | 0,7                        | -4,9  | -3,2                           | 1,4                                   | -11,0          | -19,1                         | -28,5                       | -3,9                | 37,0                           | 3,5                   | 11,1            |
| Juni       | 5,4             | 11,0             | -0,1                       | -2,3  | -3,2                           | 1,4                                   | -12,2          | -18,9                         | 7,9                         | -0,1                | -2,3                           | 1,3                   | 5,4             |
| Juli       | 6,4             | 14,6             | -0,1                       | -3,6  | -4,5                           | 0,7                                   | -24,4          | -9,8                          | -3,2                        | 0,8                 | -11,5                          | -0,8                  | 17,3            |
| Aug.       | 1,3             | 6,5              | -0,5                       | 0,1   | -4,8                           | 0,6                                   | 27,2           | -7,2                          | 12,0                        | 1,9                 | 20,0                           | 0,5                   | -29,0           |
| Sept.      | -3,2            | 5,6              | -0,6                       | -2,9  | -5,2                           | 0,4                                   | -9,5           | -6,3                          | 20,9                        | -1,2                | -24,6                          | 1,7                   | 12,3            |
| Okt.       | 2,2             | 10,5             | -0,2                       | -3,9  | -4,1                           | 1,5                                   | 14,7           | -7,3                          | -13,5                       | -1,8                | 37,2                           | 0,1                   | -18,4           |
| Nov.       | 1,6             | 8,4              | -1,8                       | -0,7  | -4,3                           | 1,1                                   | -4,5           | -19,4                         | 13,6                        | 1,6                 | -1,0                           | 0,6                   | 1,8             |
| Dez.       | -0,5            | 7,7              | -1,3                       | -1,9  | -5,0                           | 2,8                                   | -6,4           | -20,6                         | 2,9                         | -0,3                | 12,2                           | -0,5                  | 4,0             |
| 2000 Jan.  | -6,6            | 0,9              | -1,9                       | -4,3  | -1,3                           | 1,4                                   | 17,1           | 2,0                           | -17,5                       | -1,3                | 35,5                           | -1,6                  | -11,9           |
| Febr.      | 2,4             | 6,3              | -2,0                       | -0,8  | -1,0                           | 0,2                                   | 9,7            | 144,7                         | -138,7                      | 2,6                 | 0,2                            | 0,8                   | -12,3           |
| März       | 3,0             | 8,1              | -0,9                       | -0,6  | -3,7                           | 1,4                                   | 33,3           | 2,4                           | -24,7                       | -3,2                | 58,2                           | 0,6                   | -37,8           |
| April      | -3,2            | 6,0              | -1,2                       | -3,9  | -4,0                           | 1,5                                   | 5,0            | -6,2                          | -7,9                        | 2,1                 | 16,8                           | 0,2                   | -3,4            |

### Leistungsbilanz und Vermögensübertragungen

(Mrd € (Mrd ECU bis Ende 1998); Salden)

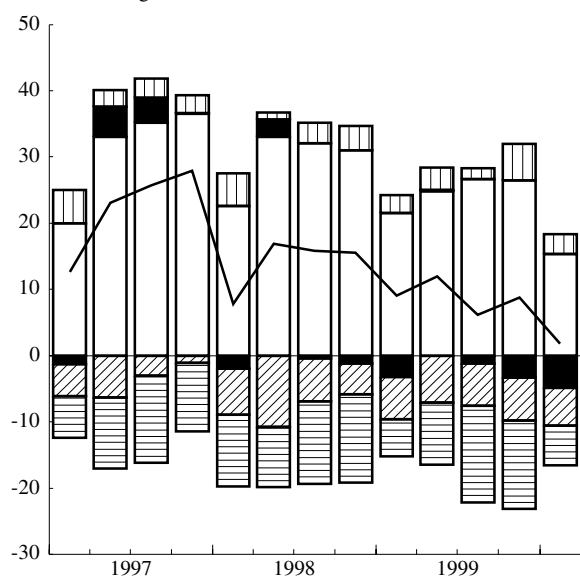
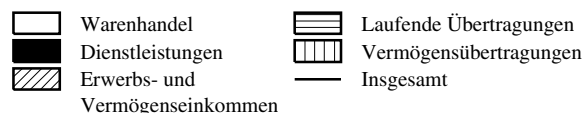

### Direktinvestitionen und Wertpapieranlagen

(Mrd € (Mrd ECU bis Ende 1998); Salden)

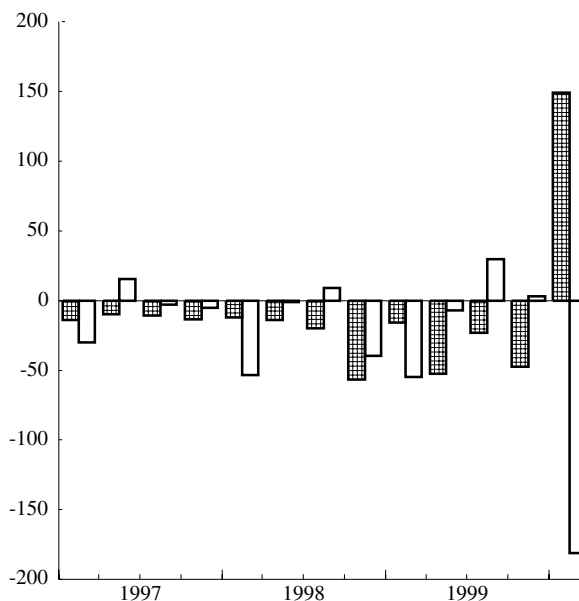
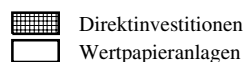

Quelle: EZB.

1) Zuflüsse (+); Abflüsse (-). Währungsreserven: Zunahme (-); Abnahme (+).

2) Die Vergleichbarkeit der jüngeren Daten mit einigen der früheren Angaben wird im Abschnitt „Allgemeines“ erläutert.

**Tabelle 8.2**
**Zahlungsbilanz – Leistungsbilanz und Vermögensübertragungen <sup>1)</sup>**

(Mrd € (Mrd ECU bis Ende 1998); Bruttoströme)

|            | Leistungsbilanz |          |             |         |                  |          |                                 |          |                        |          | Vermögensübertragungen |          |
|------------|-----------------|----------|-------------|---------|------------------|----------|---------------------------------|----------|------------------------|----------|------------------------|----------|
|            | Insgesamt       |          | Warenhandel |         | Dienstleistungen |          | Erwerbs- und Vermögenseinkommen |          | Laufende Übertragungen |          | Ein-<br>nahmen         | Ausgaben |
|            | Ein-<br>nahmen  | Ausgaben | Ausfuhr     | Einfuhr | Ein-<br>nahmen   | Ausgaben | Ein-<br>nahmen                  | Ausgaben | Ein-<br>nahmen         | Ausgaben |                        |          |
| 1          | 2               | 3        | 4           | 5       | 6                | 7        | 8                               | 9        | 10                     | 11       | 12                     |          |
| 1997       | 1 212,2         | 1 136,0  | 744,1       | 619,3   | 217,9            | 210,8    | 189,5                           | 204,7    | 60,7                   | 101,1    | 18,9                   | 5,8      |
| 1998       | 1 264,0         | 1 220,6  | 772,4       | 653,6   | 232,0            | 232,8    | 198,5                           | 227,3    | 61,1                   | 106,9    | 17,8                   | 5,1      |
| 1999       | 1 303,8         | 1 280,9  | 796,0       | 696,5   | 236,0            | 243,5    | 205,0                           | 231,4    | 66,8                   | 109,6    | 19,6                   | 6,3      |
| 1999 Q1    | 300,8           | 294,4    | 179,7       | 158,2   | 50,7             | 53,9     | 46,6                            | 53,0     | 23,8                   | 29,3     | 4,4                    | 1,7      |
| Q2         | 325,2           | 316,6    | 193,1       | 168,2   | 59,3             | 59,1     | 58,0                            | 65,1     | 14,8                   | 24,2     | 4,6                    | 1,2      |
| Q3         | 323,2           | 318,7    | 199,9       | 173,2   | 62,5             | 63,6     | 47,9                            | 54,4     | 12,9                   | 27,5     | 3,1                    | 1,5      |
| Q4         | 354,7           | 351,3    | 223,4       | 196,9   | 63,6             | 66,8     | 52,5                            | 59,0     | 15,3                   | 28,6     | 7,5                    | 2,0      |
| 2000 Q1    | 355,3           | 356,5    | 219,0       | 203,7   | 56,3             | 61,2     | 54,4                            | 60,2     | 25,5                   | 31,4     | 4,3                    | 1,2      |
| 1999 Febr. | 95,1            | 92,8     | 57,4        | 50,5    | 17,2             | 17,2     | 14,2                            | 16,7     | 6,2                    | 8,4      | 0,7                    | 0,8      |
| März       | 110,4           | 103,9    | 68,8        | 59,0    | 18,7             | 19,0     | 17,7                            | 19,3     | 5,3                    | 6,6      | 0,6                    | 0,5      |
| April      | 105,8           | 101,0    | 63,3        | 55,3    | 18,5             | 18,9     | 19,1                            | 19,1     | 4,9                    | 7,8      | 1,0                    | 0,4      |
| Mai        | 102,6           | 104,2    | 60,7        | 54,9    | 19,2             | 18,5     | 17,3                            | 22,2     | 5,4                    | 8,6      | 1,8                    | 0,3      |
| Juni       | 116,8           | 111,4    | 69,1        | 58,1    | 21,6             | 21,7     | 21,6                            | 23,8     | 4,6                    | 7,8      | 1,9                    | 0,5      |
| Juli       | 115,9           | 109,4    | 72,8        | 58,2    | 22,7             | 22,8     | 15,7                            | 19,3     | 4,6                    | 9,1      | 1,3                    | 0,6      |
| Aug.       | 98,3            | 97,0     | 58,8        | 52,3    | 19,1             | 19,6     | 16,2                            | 16,1     | 4,2                    | 9,0      | 1,0                    | 0,4      |
| Sept.      | 109,0           | 112,2    | 68,2        | 62,7    | 20,6             | 21,2     | 16,1                            | 19,0     | 4,1                    | 9,4      | 0,8                    | 0,5      |
| Okt.       | 115,7           | 113,5    | 74,0        | 63,5    | 20,9             | 21,1     | 15,9                            | 19,8     | 4,9                    | 9,1      | 2,0                    | 0,5      |
| Nov.       | 117,6           | 116,0    | 75,3        | 66,9    | 20,5             | 22,3     | 17,1                            | 17,8     | 4,7                    | 9,0      | 1,8                    | 0,7      |
| Dez.       | 121,3           | 121,8    | 74,1        | 66,4    | 22,2             | 23,4     | 19,5                            | 21,4     | 5,6                    | 10,6     | 3,7                    | 0,8      |
| 2000 Jan.  | 110,8           | 117,4    | 63,7        | 62,8    | 17,8             | 19,7     | 16,4                            | 20,6     | 13,0                   | 14,3     | 1,8                    | 0,4      |
| Febr.      | 114,4           | 112,0    | 71,8        | 65,6    | 17,9             | 19,9     | 17,8                            | 18,6     | 6,9                    | 7,9      | 0,6                    | 0,4      |
| März       | 130,0           | 127,1    | 83,5        | 75,4    | 20,7             | 21,6     | 20,3                            | 20,9     | 5,6                    | 9,2      | 1,9                    | 0,4      |
| April      | 115,9           | 119,1    | 72,3        | 66,3    | 20,0             | 21,2     | 18,7                            | 22,6     | 4,8                    | 8,9      | 2,1                    | 0,5      |

Quelle: EZB.

1) Die Vergleichbarkeit der jüngeren Daten mit einigen der früheren Angaben wird im Abschnitt „Allgemeines“ erläutert.

**Tabelle 8.3**
**Zahlungsbilanz – Erwerbs- und Vermögenseinkommen**

(Mrd €; Bruttoströme)

|         | Insgesamt |          | Erwerbseinkommen |          | Vermögenseinkommen |          |                         |          |                       |          |                           |          |
|---------|-----------|----------|------------------|----------|--------------------|----------|-------------------------|----------|-----------------------|----------|---------------------------|----------|
|         | Einnahmen | Ausgaben | Einnahmen        | Ausgaben | Insgesamt          |          | Aus Direktinvestitionen |          | Aus Wertpapieranlagen |          | Übrige Vermögenseinkommen |          |
|         |           |          |                  |          | Einnahmen          | Ausgaben | Einnahmen               | Ausgaben | Einnahmen             | Ausgaben | Einnahmen                 | Ausgaben |
|         | 1         | 2        | 3                | 4        | 5                  | 6        | 7                       | 8        | 9                     | 10       | 11                        | 12       |
| 1999    | 205,0     | 231,4    | 9,6              | 4,9      | 195,4              | 226,5    | 42,4                    | 38,4     | 61,9                  | 98,5     | 91,1                      | 89,7     |
| 1999 Q1 | 46,6      | 53,0     | 2,3              | 0,9      | 44,4               | 52,1     | 7,8                     | 8,8      | 13,6                  | 21,7     | 23,0                      | 21,6     |
| Q2      | 58,0      | 65,1     | 2,3              | 1,3      | 55,7               | 63,8     | 12,7                    | 8,1      | 17,4                  | 31,4     | 25,5                      | 24,3     |
| Q3      | 47,9      | 54,4     | 2,3              | 1,4      | 45,6               | 53,0     | 9,5                     | 9,8      | 15,7                  | 22,4     | 20,4                      | 20,7     |
| Q4      | 52,5      | 59,0     | 2,7              | 1,3      | 49,7               | 57,6     | 12,4                    | 11,6     | 15,2                  | 23,0     | 22,2                      | 23,0     |

|         | Vermögenseinkommen aus Direktinvestitionen |          |           |          | Vermögenseinkommen aus Wertpapieranlagen |          |                       |          |           |          |           |          |
|---------|--|----------|-----------|----------|--|----------|-----------------------|----------|-----------|----------|-----------|----------|
|         | Beteiligungskapital                        |          | Kredite   |          | Dividendenwerte                          |          | Schuldverschreibungen |          |           |          |           |          |
|         | Insgesamt                                  |          | Anleihen  |          | Geldmarktpapiere                         |          |                       |          |           |          |           |          |
|         | Einnahmen                                  | Ausgaben | Einnahmen | Ausgaben | Einnahmen                                | Ausgaben | Einnahmen             | Ausgaben | Einnahmen | Ausgaben | Einnahmen | Ausgaben |
|         | 13   | 14       | 15        | 16       | 17                                       | 18       | 19                    | 20       | 21        | 22       | 23        | 24       |
| 1999    | 37,4                                       | 33,8     | 5,0       | 4,6      | 9,7                                      | 27,3     | 52,2                  | 71,2     | 49,9      | 70,2     | 2,3       | 1,0      |
| 1999 Q1 | 6,9  | 8,0      | 0,9       | 0,9      | 1,6                                      | 3,7      | 12,0                  | 18,0     | 11,6      | 17,3     | 0,5       | 0,7      |
| Q2      | 11,5                                       | 7,0      | 1,2       | 1,1      | 3,3                                      | 12,8     | 14,1                  | 18,6     | 13,5      | 18,1     | 0,6       | 0,5      |
| Q3      | 8,2  | 8,6      | 1,3       | 1,2      | 2,4                                      | 4,9      | 13,3                  | 17,5     | 12,7      | 17,7     | 0,6       | -0,2     |
| Q4      | 10,7                                       | 10,2     | 1,7       | 1,4      | 2,4                                      | 5,8      | 12,8                  | 17,2     | 12,1      | 17,2     | 0,7       | 0,0      |

Quelle: EZB.

**Tabelle 8.4**
**Zahlungsbilanz – Direktinvestitionen und Wertpapieranlagen <sup>1)</sup>**

(Mrd € (Mrd ECU bis Ende 1998); Salden)

**1. Direktinvestitionen; Wertpapieranlagen nach Instrumenten <sup>2)</sup>**

|            | Direktinvestitionen                            |                                 | Wertpapieranlagen |         |                 |         |                       |          |                            |           |          |                            |   |
|------------|--|---------------------------------|-------------------|---------|-----------------|---------|-----------------------|----------|----------------------------|-----------|----------|----------------------------|---|
|            | Außerhalb<br>des Euro-<br>Währungs-<br>gebiets | Im Euro-<br>Währungs-<br>gebiet | Insgesamt         |         | Dividendenwerte |         | Schuldverschreibungen |          |                            |           |          |                            |   |
|            |  |                                 | Aktiva            | Passiva | Aktiva          | Passiva | Aktiva                |          |                            | Passiva   |          |                            |   |
|            |  |                                 |                   |         |                 |         | Insgesamt             | Anleihen | Geld-<br>markt-<br>papiere | Insgesamt | Anleihen | Geld-<br>markt-<br>papiere |   |
| 1          | 2  | 3                               | 4                 | 5       | 6               | 7       | 8                     | 9        | 10                         | 11        | 12       |                            |   |
| 1997       | -93,4  | 45,3                            | .                 | .       | .               | .       | .                     | .        | .                          | .         | .        | .                          | . |
| 1998       | -183,0   | 80,4                            | -302,1            | 216,8   | -98,7           | 98,3    | -203,3                | -187,1   | -16,3                      | 118,5     | 102,7    | 15,8                       |   |
| 1999       | -212,9   | 74,1                            | -316,5            | 287,5   | -153,7          | 97,7    | -162,7                | -149,0   | -13,8                      | 189,8     | 119,2    | 70,6                       |   |
| 1999 Q1    | -36,3  | 20,8                            | -65,3             | 10,7    | -21,7           | -5,4    | -43,6                 | -43,8    | 0,1                        | 16,1      | 2,9      | 13,2                       |   |
| Q2         | -76,9  | 24,3                            | -85,6             | 78,6    | -40,9           | 31,3    | -44,7                 | -52,5    | 7,8                        | 47,3      | 33,7     | 13,7                       |   |
| Q3         | -26,9  | 3,6                             | -64,3             | 94,1    | -37,2           | 27,1    | -27,0                 | -21,0    | -6,1                       | 67,0      | 42,3     | 24,7                       |   |
| Q4         | -72,7  | 25,4                            | -101,2            | 104,2   | -53,9           | 44,8    | -47,3                 | -31,7    | -15,7                      | 59,4      | 40,4     | 19,1                       |   |
| 2000 Q1    | -57,7  | 206,9                           | -130,8            | -50,0   | -102,2          | -106,4  | -28,7                 | -25,5    | -3,1                       | 56,4      | 30,6     | 25,8                       |   |
| 1999 Febr. | -12,0  | 5,8                             | -16,2             | -10,2   | -4,3            | 1,9     | -11,9                 | -13,2    | 1,3                        | -12,1     | -18,0    | 6,0                        |   |
| März       | -12,5  | 7,9                             | -30,0             | -7,1    | -11,0           | -16,9   | -19,0                 | -21,2    | 2,3                        | 9,7       | 5,2      | 4,5                        |   |
| April      | -23,3  | 8,7                             | -22,2             | 35,8    | -11,7           | 8,2     | -10,5                 | -14,8    | 4,3                        | 27,6      | 27,7     | -0,1                       |   |
| Mai        | -28,3  | 9,1                             | -37,9             | 9,4     | -15,7           | 10,8    | -22,2                 | -23,3    | 1,1                        | -1,4      | -9,2     | 7,8                        |   |
| Juni       | -25,3  | 6,4                             | -25,5             | 33,4    | -13,5           | 12,3    | -12,0                 | -14,4    | 2,4                        | 21,1      | 15,2     | 5,9                        |   |
| Juli       | -3,6   | -6,2                            | -22,0             | 18,8    | -9,8            | 11,0    | -12,2                 | -11,8    | -0,3                       | 7,8       | 0,4      | 7,4                        |   |
| Aug.       | -12,8  | 5,6                             | -22,8             | 34,8    | -14,8           | 5,5     | -8,0                  | -6,5     | -1,5                       | 29,3      | 21,8     | 7,5                        |   |
| Sept.      | -10,5  | 4,3                             | -19,5             | 40,4    | -12,6           | 10,5    | -6,9                  | -2,7     | -4,2                       | 29,9      | 20,1     | 9,8                        |   |
| Okt.       | -15,2  | 7,9                             | -24,2             | 10,8    | -13,2           | 10,2    | -11,1                 | -5,4     | -5,6                       | 0,6       | 1,5      | -0,9                       |   |
| Nov.       | -22,4  | 3,0                             | -35,4             | 49,0    | -18,3           | 16,1    | -17,1                 | -12,2    | -4,9                       | 32,9      | 32,7     | 0,2                        |   |
| Dez.       | -35,2  | 14,5                            | -41,5             | 44,4    | -22,4           | 18,5    | -19,1                 | -14,0    | -5,1                       | 25,9      | 6,2      | 19,7                       |   |
| 2000 Jan.  | -5,4   | 7,4                             | -25,1             | 7,6     | -22,0           | 4,0     | -3,1                  | -6,1     | 2,9                        | 3,6       | 0,1      | 3,5                        |   |
| Febr.      | -19,4  | 164,2                           | -68,1             | -70,6   | -52,6           | -92,0   | -15,5                 | -12,6    | -2,9                       | 21,4      | 5,6      | 15,8                       |   |
| März       | -33,0  | 35,4                            | -37,6             | 12,9    | -27,6           | -18,4   | -10,0                 | -6,9     | -3,2                       | 31,4      | 24,9     | 6,5                        |   |
| April      | -18,6  | 12,4                            | -25,8             | 17,9    | -18,2           | -4,7    | -7,6                  | -4,7     | -2,8                       | 22,6      | 13,9     | 8,7                        |   |

**2. Wertpapierforderungen nach Instrumenten und Sektoren**

|         | Dividendenwerte |       |                                   |                    | Schuldverschreibungen |       |                                   |                    |                  |       |                                   |                    |
|---------|-----------------|-------|-----------------------------------|--------------------|-----------------------|-------|-----------------------------------|--------------------|------------------|-------|-----------------------------------|--------------------|
|         | Euro-<br>system | Staat | MFIs<br>(ohne<br>Euro-<br>system) | Übrige<br>Sektoren | Anleihen              |       |                                   |                    | Geldmarktpapiere |       |                                   |                    |
|         |                 |       |                                   |                    | Euro-<br>system       | Staat | MFIs<br>(ohne<br>Euro-<br>system) | Übrige<br>Sektoren | Euro-<br>system  | Staat | MFIs<br>(ohne<br>Euro-<br>system) | Übrige<br>Sektoren |
| 1       | 2               | 3     | 4                                 | 5                  | 6                     | 7     | 8                                 | 9                  | 10               | 11    | 12                                |                    |
| 1999    | 0,1             | -2,0  | 3,3                               | -155,1             | 0,7                   | -1,6  | -17,7                             | -130,4             | 0,6              | -0,1  | -8,0                              | -6,2               |
| 1999 Q1 | 0,1             | -0,4  | 1,1                               | -22,5              | 0,1                   | -0,4  | 5,1                               | -48,6              | 1,4              | -0,2  | -1,1                              | 0,0                |
| Q2      | 0,0             | -0,3  | -3,0                              | -37,7              | 0,8                   | -0,3  | -10,5                             | -42,5              | 0,5              | -0,5  | 1,1                               | 6,6                |
| Q3      | 0,0             | -0,5  | 6,1                               | -42,9              | 0,1                   | -0,6  | -4,4                              | -16,1              | -1,0             | 0,4   | -1,0                              | -4,4               |
| Q4      | -0,1            | -0,9  | -1,0                              | -51,9              | -0,3                  | -0,3  | -7,8                              | -23,3              | -0,3             | 0,1   | -7,0                              | -8,4               |

Quelle: EZB.

1) Zuflüsse (+); Abflüsse (-).

2) Die Vergleichbarkeit der jüngeren Daten mit einigen der früheren Angaben wird im Abschnitt „Allgemeines“ erläutert.

**Tabelle 8.5**
**Zahlungsbilanz – Übriger Kapitalverkehr und Währungsreserven**
*(Mrd € (Mrd ECU bis Ende 1998); Salden)*
**1. Übriger Kapitalverkehr nach Sektoren <sup>1) 2)</sup>**

|            | Insgesamt   |              | Eurosystem  |              | Staat       |              | MFIs (ohne Eurosystem) |              |             |               |              |               | Übrige Sektoren |               |
|------------|-------------|--------------|-------------|--------------|-------------|--------------|------------------------|--------------|-------------|---------------|--------------|---------------|-----------------|---------------|
|            | Aktiva<br>1 | Passiva<br>2 | Aktiva<br>3 | Passiva<br>4 | Aktiva<br>5 | Passiva<br>6 | Insgesamt              |              | Langfristig |               | Kurzfristig  |               | Aktiva<br>13    | Passiva<br>14 |
|            |             |              |             |              |             |              | Aktiva<br>7            | Passiva<br>8 | Aktiva<br>9 | Passiva<br>10 | Aktiva<br>11 | Passiva<br>12 |                 |               |
| 1998       | -67,5       | 186,0        | -0,7        | 3,5          | -1,4        | -7,7         | -22,6                  | 178,1        | -34,2       | 34,8          | 11,6         | 143,3         | -42,8           | 12,1          |
| 1999       | -58,0       | 148,8        | 9,4         | 0,0          | -0,7        | -13,4        | -24,8                  | 137,4        | -50,4       | 39,7          | 25,6         | 97,7          | -41,9           | 24,7          |
| 1999 Q1    | -34,6       | 67,7         | 2,9         | 0,0          | -3,3        | -4,2         | -13,4                  | 58,6         | -13,9       | 7,1           | 0,6          | 51,5          | -20,9           | 13,3          |
| Q2         | 1,0         | 24,4         | 4,4         | 0,0          | 3,9         | -2,9         | 8,2                    | 19,4         | -15,6       | 13,2          | 23,9         | 6,2           | -15,6           | 7,8           |
| Q3         | -28,1       | 12,0         | -0,3        | 0,0          | -1,6        | -2,4         | -8,6                   | 10,3         | -14,3       | 8,1           | 5,7          | 2,2           | -17,7           | 4,1           |
| Q4         | 3,8         | 44,7         | 2,3         | 0,0          | 0,3         | -3,9         | -11,1                  | 49,1         | -6,5        | 11,3          | -4,5         | 37,8          | 12,2            | -0,5          |
| 2000 Q1    | -69,5       | 163,5        | -3,5        | 0,0          | -6,4        | -3,2         | -29,5                  | 169,1        | -11,0       | 24,7          | -18,5        | 144,4         | -30,2           | -2,4          |
| 1999 Febr. | 30,9        | 3,9          | -4,5        | 0,0          | -2,2        | -0,6         | 48,5                   | 1,5          | -0,6        | -3,2          | 49,1         | 4,6           | -10,9           | 3,1           |
| März       | -0,8        | -1,3         | -1,0        | 0,0          | -1,1        | 1,2          | 3,2                    | -8,1         | -7,1        | 6,8           | 10,3         | -14,9         | -1,8            | 5,6           |
| April      | 10,5        | -19,8        | 0,4         | 0,0          | -0,2        | 0,3          | 15,0                   | -20,8        | -4,7        | 2,7           | 19,7         | -23,5         | -4,8            | 0,7           |
| Mai        | -10,7       | 47,6         | 3,1         | 0,0          | 1,0         | -0,9         | -13,4                  | 50,4         | -3,9        | 6,1           | -9,5         | 44,3          | -1,4            | -1,9          |
| Juni       | 1,1         | -3,5         | 0,9         | 0,0          | 3,0         | -2,3         | 6,6                    | -10,1        | -7,1        | 4,5           | 13,7         | -14,6         | -9,4            | 9,0           |
| Juli       | -14,2       | 2,7          | 0,8         | 0,0          | -1,7        | -1,2         | -8,2                   | 0,4          | -2,1        | 3,7           | -6,0         | -3,2          | -5,1            | 3,5           |
| Aug.       | -5,1        | 25,1         | -1,5        | 0,0          | 0,2         | -0,1         | -2,6                   | 26,3         | -5,4        | 0,1           | 2,8          | 26,2          | -1,2            | -1,1          |
| Sept.      | -8,8        | -15,8        | 0,5         | 0,0          | -0,1        | -1,1         | 2,2                    | -16,4        | -6,8        | 4,3           | 9,0          | -20,7         | -11,4           | 1,7           |
| Okt.       | -16,8       | 53,9         | 0,3         | 0,0          | -1,1        | -1,1         | -20,8                  | 51,1         | -3,1        | 3,5           | -17,7        | 47,5          | 4,9             | 4,0           |
| Nov.       | -71,8       | 70,8         | -1,7        | 0,0          | 1,1         | -1,8         | -68,5                  | 71,6         | 1,0         | -0,4          | -69,4        | 72,0          | -2,7            | 1,0           |
| Dez.       | 92,3        | -80,1        | 3,8         | 0,0          | 0,3         | -1,0         | 78,2                   | -73,6        | -4,4        | 8,2           | 82,5         | -81,8         | 10,0            | -5,5          |
| 2000 Jan.  | -4,1        | 39,6         | -0,3        | 0,0          | -2,2        | -1,2         | 8,3                    | 41,3         | -3,4        | 7,8           | 11,7         | 33,5          | -9,9            | -0,5          |
| Febr.      | -32,6       | 32,9         | -1,8        | 0,0          | -4,1        | -0,5         | -22,4                  | 30,3         | -2,9        | 8,3           | -19,5        | 22,1          | -4,4            | 3,1           |
| März       | -32,8       | 91,0         | -1,3        | 0,0          | -0,1        | -1,5         | -15,4                  | 97,5         | -4,7        | 8,7           | -10,7        | 88,8          | -16,0           | -5,0          |
| April      | -26,0       | 42,8         | 3,1         | 0,0          | 0,9         | 0,5          | -27,9                  | 41,8         | -5,2        | 4,9           | -22,7        | 36,9          | -2,1            | 0,5           |

**2. Übriger Kapitalverkehr nach Sektoren und Instrumenten <sup>1)</sup>**
**2.1. Eurosystem**

|         | Finanzkredite und Bankeinlagen |              |            | Sonstige Aktiva/Passiva |              |            |
|---------|--------------------------------|--------------|------------|-------------------------|--------------|------------|
|         | Aktiva<br>1                    | Passiva<br>2 | Saldo<br>3 | Aktiva<br>4             | Passiva<br>5 | Saldo<br>6 |
| 1999    | 10,0                           | 0,0          | 10,0       | -0,7                    | 0,0          | -0,7       |
| 1999 Q1 | 3,6                            | 0,0          | 3,6        | -0,7                    | 0,0          | -0,7       |
| Q2      | 4,3                            | 0,0          | 4,3        | 0,1                     | 0,0          | 0,1        |
| Q3      | -0,3                           | 0,0          | -0,3       | 0,0                     | 0,0          | 0,0        |
| Q4      | 2,4                            | 0,0          | 2,4        | 0,0                     | 0,0          | 0,0        |

*Quelle: EZB.*
*1) Zuflüsse (+); Abflüsse (-).*
*2) Die Vergleichbarkeit der jüngeren Daten mit einigen der früheren Angaben wird im Abschnitt „Allgemeines“ erläutert.*



## 2.2. Staat

|         | Handelskredite |         |       | Finanzkredite und Bankeinlagen |         |       | Sonstige Aktiva/Passiva |         |       |
|---------|----------------|---------|-------|--------------------------------|---------|-------|-------------------------|---------|-------|
|         | Aktiva         | Passiva | Saldo | Aktiva                         | Passiva | Saldo | Aktiva                  | Passiva | Saldo |
|         | 7              | 8       | 9     | 10                             | 11      | 12    | 13                      | 14      | 15    |
| 1999    | -0,3           | 0,0     | -0,4  | 1,5                            | -13,1   | -11,6 | -1,9                    | -0,2    | -2,1  |
| 1999 Q1 | -0,2           | 0,0     | -0,2  | -2,9                           | -4,1    | -7,0  | -0,3                    | -0,1    | -0,4  |
| Q2      | -0,1           | 0,0     | -0,1  | 5,7                            | -2,7    | 3,0   | -1,8                    | -0,2    | -2,0  |
| Q3      | -0,1           | 0,0     | -0,1  | -1,2                           | -2,5    | -3,7  | -0,3                    | 0,1     | -0,2  |
| Q4      | -0,1           | 0,0     | -0,1  | -0,1                           | -3,9    | -3,9  | 0,4                     | 0,0     | 0,4   |

## 2.3. MFIs (ohne Eurosystem)

|         | Finanzkredite und Bankeinlagen |         |       | Sonstige Aktiva/Passiva |         |       |
|---------|--------------------------------|---------|-------|-------------------------|---------|-------|
|         | Aktiva                         | Passiva | Saldo | Aktiva                  | Passiva | Saldo |
|         | 16                             | 17      | 18    | 19                      | 20      | 21    |
| 1999    | -25,9                          | 137,0   | 111,2 | 1,1                     | 0,4     | 1,5   |
| 1999 Q1 | -17,1                          | 61,3    | 44,2  | 3,7                     | -2,7    | 1,0   |
| Q2      | 9,1                            | 18,4    | 27,4  | -0,8                    | 1,1     | 0,2   |
| Q3      | -6,8                           | 9,8     | 3,0   | -1,8                    | 0,5     | -1,3  |
| Q4      | -11,1                          | 47,6    | 36,6  | 0,0                     | 1,5     | 1,5   |

## 2.4. Übrige Sektoren

|         | Handelskredite |         |       | Finanzkredite und Bankeinlagen |         |       | Sonstige Aktiva/Passiva |         |       |
|---------|----------------|---------|-------|--------------------------------|---------|-------|-------------------------|---------|-------|
|         | Aktiva         | Passiva | Saldo | Aktiva                         | Passiva | Saldo | Aktiva                  | Passiva | Saldo |
|         | 22             | 23      | 24    | 25                             | 26      | 27    | 28                      | 29      | 30    |
| 1999    | -13,4          | 2,7     | -10,8 | -5,7                           | 14,5    | 8,8   | -22,8                   | 7,5     | -15,3 |
| 1999 Q1 | -3,5           | 4,1     | 0,6   | -11,8                          | 3,4     | -8,4  | -5,5                    | 5,8     | 0,2   |
| Q2      | -6,2           | -2,9    | -9,1  | 1,4                            | 9,6     | 11,1  | -10,8                   | 1,0     | -9,7  |
| Q3      | -2,9           | -0,1    | -3,0  | -11,9                          | 2,7     | -9,2  | -2,9                    | 1,5     | -1,4  |
| Q4      | -0,7           | 1,5     | 0,8   | 16,6                           | -1,2    | 15,4  | -3,7                    | -0,8    | -4,4  |

## 3. Währungsreserven<sup>1)</sup>

|         | Insgesamt | Monetäre Goldreserven | Sonderziehungsrechte | Reserveposition im IWF | Devisenreserven |                                  |          |                 |          |                  |                | Sonstige Reserven |
|---------|-----------|-----------------------|----------------------|------------------------|-----------------|----------------------------------|----------|-----------------|----------|------------------|----------------|-------------------|
|         |           |                       |                      |                        | Insgesamt       | Bargeld und Einlagen             |          | Wertpapiere     |          |                  | Finanzderivate |                   |
|         |           |                       |                      |                        |                 | Bei Währungsbehörden und der BIZ | Bei MFIs | Dividendenwerte | Anleihen | Geldmarktpapiere |                |                   |
|         |           |                       |                      |                        |                 |                                  |          |                 |          |                  |                |                   |
| 1       | 2         | 3                     | 4                    | 5                      | 6               | 7                                | 8        | 9               | 10       | 11               | 12             |                   |
| 1999    | 13,7      | 0,3                   | 1,0                  | 3,0                    | 9,5             | 3,2                              | 0,8      | 0,2             | 7,8      | -2,4             | -0,1           | 0,0               |
| 1999 Q1 | 5,5       | 0,0                   | 2,5                  | 0,0                    | 3,3             | 1,5                              | 3,0      | 0,0             | 1,3      | -2,5             | 0,0            | -0,3              |
| Q2      | 6,6       | 0,0                   | -1,1                 | 0,8                    | 6,8             | -4,6                             | -2,4     | 0,0             | 11,0     | 2,8              | 0,0            | 0,1               |
| Q3      | 1,4       | 0,0                   | 0,2                  | 1,9                    | -0,9            | 5,3                              | -2,7     | 0,2             | -3,2     | -0,5             | 0,0            | 0,2               |
| Q4      | 0,2       | 0,3                   | -0,7                 | 0,3                    | 0,4             | 0,9                              | 3,0      | 0,0             | -1,3     | -2,2             | -0,1           | -0,1              |

Quelle: EZB.

1) Zunahme (-); Abnahme (+).

**Tabelle 8.6**
**Auslandsvermögensstatus und Währungsreserven**
**1. Netto-Auslandsvermögensstatus <sup>1)</sup>**
*(Mrd € (Mrd ECU für 1997); Aktiva abzüglich Passiva; Stand am Ende des Berichtszeitraums)*

|      | Ins-<br>gesamt | Direktinvestitionen |   |         | Wertpapieranlagen |                           |                       |        |       | Finanz-<br>derivate | Übrige Anlagen |                     |   |                                | Wäh-<br>rungs-<br>reser-<br>ven |
|------|----------------|---------------------|---|---------|-------------------|---------------------------|-----------------------|--------|-------|---------------------|----------------|---------------------|---|--------------------------------|---------------------------------|
|      |                | Ins-<br>gesamt      | Beteili-<br>gungs-<br>kapital (ein-<br>schließlich<br>reinvest-<br>ierter<br>Gewinne) | Kredite | Ins-<br>gesamt    | Dividen-<br>den-<br>werte | Schuldverschreibungen |        |       |                     | Ins-<br>gesamt | Handels-<br>kredite | Finanz-<br>kredite<br>und<br>Bank-<br>ein-<br>lagen | Sonstige<br>Aktiva/<br>Passiva |                                 |
|      | 1              | 2                   | 3   | 4       | 5                 | 6                         | 7                     | 8      | 9     | 10                  | 11             | 12                  | 13  | 14                             | 15                              |
| 1997 | 42,2           | 114,4               | 129,9   | -15,5   | -599,6            | -361,8                    | -237,8                | -210,7 | -27,0 | -5,7                | 169,8          | 80,0                | 0,4   | 89,3                           | 363,3                           |
| 1998 | -132,4         | 164,6               | 175,4   | -10,8   | -609,1            | -475,5                    | -133,6                | -125,5 | -8,2  | -3,6                | -13,8          | 86,5                | -172,2  | 71,9                           | 329,4                           |

*Quelle: EZB.*
*1) Die Vergleichbarkeit der jüngeren Daten mit einigen der früheren Angaben wird im Abschnitt „Allgemeines“ erläutert.*

## 2. Währungsreserven und sonstige Fremdwährungsaktiva des Eurosystems <sup>1)</sup>

(Mrd €; soweit nicht anders angegeben, Stand am Ende des Berichtszeitraums)

|      |                     | Währungsreserven |                         |                      |                           |                             |                                       |               |                      |                      |                |                         | Nachrichtlich:<br>Sonstige<br>Fremdwährungs-<br>aktiva                |                        |      |
|------|---------------------|------------------|-------------------------|----------------------|---------------------------|-----------------------------|---------------------------------------|---------------|----------------------|----------------------|----------------|-------------------------|---|------------------------|------|
|      |                     | Insgesamt<br>1   | Monetäre Goldreserven   |                      | Sonderziehungsrechte<br>4 | Reserveposition im IWF<br>5 | Devisenreserven                       |               |                      |                      |                | Sonstige Reserven<br>13 | Forderungen in Fremdwährung an Ansässige im Euro-Währungsgebiet<br>14 |                        |      |
|      |                     |                  | Feinunzen (in Mio)<br>3 | Bargeld und Einlagen |                           |                             | Wertpapiere                           |               |                      | Finanzderivate<br>12 |                |                         |   |                        |      |
|      |                     |                  |                         |                      |                           |                             | Bei Währungsbehörden und der BIZ<br>7 | Bei MFIs<br>8 | Dividendenwerte<br>9 |                      | Anleihen<br>10 |                         |   | Geldmarktpapiere<br>11 |      |
| 1998 | Dez. <sup>2)</sup>  | 329,4            | 99,6                    | 404,131              | 5,1                       | 23,4                        | 199,8                                 | 12,5          | 18,3                 | 0,0                  | 116,7          | 52,4                    | 0,0   | 1,5                    | 7,6  |
| 1999 | Dez.                | 372,4            | 116,4                   | 402,758              | 4,5                       | 24,2                        | 225,2                                 | -             | -                    | -                    | -              | -                       | 0,0   | 2,0                    | 14,4 |
| 2000 | Jan. <sup>3)</sup>  | 378,1            | 116,2                   | 401,639              | 4,3                       | 24,4                        | 231,4                                 | -             | -                    | -                    | -              | -                       | 0,2   | 1,9                    | 14,7 |
|      | Febr. <sup>3)</sup> | 383,2            | 121,1                   | 400,503              | 4,4                       | 23,9                        | 231,9                                 | -             | -                    | -                    | -              | -                       | 0,2   | 2,0                    | 16,1 |
|      | März                | 385,4            | 116,0                   | 400,503              | 4,4                       | 24,8                        | 238,9                                 | -             | -                    | -                    | -              | -                       | 0,2   | 1,2                    | 17,0 |
|      | April               | 399,6            | 121,3                   | 400,503              | 4,3                       | 22,7                        | 249,1                                 | -             | -                    | -                    | -              | -                       | 0,2   | 2,3                    | 18,1 |
|      | Mai                 | 388,6            | 117,2                   | 400,503              | 4,5                       | 21,1                        | 243,9                                 | -             | -                    | -                    | -              | -                       | 0,2   | 1,8                    | 19,2 |

## 3. Währungsreserven und sonstige Fremdwährungsaktiva der Europäischen Zentralbank <sup>4)</sup>

(Mrd €; Stand am Ende des Berichtszeitraums)

|      |       | Währungsreserven |                         |                      |                           |                             |                                       |               |                      |                      |                |                         | Nachrichtlich:<br>Sonstige<br>Fremdwährungs-<br>aktiva                |                        |     |
|------|-------|------------------|-------------------------|----------------------|---------------------------|-----------------------------|---------------------------------------|---------------|----------------------|----------------------|----------------|-------------------------|---|------------------------|-----|
|      |       | Insgesamt<br>1   | Monetäre Goldreserven   |                      | Sonderziehungsrechte<br>4 | Reserveposition im IWF<br>5 | Devisenreserven                       |               |                      |                      |                | Sonstige Reserven<br>13 | Forderungen in Fremdwährung an Ansässige im Euro-Währungsgebiet<br>14 |                        |     |
|      |       |                  | Feinunzen (in Mio)<br>3 | Bargeld und Einlagen |                           |                             | Wertpapiere                           |               |                      | Finanzderivate<br>12 |                |                         |   |                        |     |
|      |       |                  |                         |                      |                           |                             | Bei Währungsbehörden und der BIZ<br>7 | Bei MFIs<br>8 | Dividendenwerte<br>9 |                      | Anleihen<br>10 |                         |   | Geldmarktpapiere<br>11 |     |
| 1999 | Dez.  | 49,3             | 6,9                     | 24,030               | 0,0                       | 0,0                         | 41,0                                  | -             | -                    | -                    | -              | -                       | 0,0   | 1,4                    | 2,6 |
| 2000 | Jan.  | 50,0             | 7,0                     | 24,030               | 0,0                       | 0,0                         | 41,7                                  | -             | -                    | -                    | -              | -                       | 0,0   | 1,3                    | 3,2 |
|      | Febr. | 48,1             | 7,3                     | 24,030               | 0,0                       | 0,0                         | 39,5                                  | -             | -                    | -                    | -              | -                       | 0,0   | 1,3                    | 4,2 |
|      | März  | 49,8             | 7,0                     | 24,030               | 0,0                       | 0,0                         | 42,0                                  | -             | -                    | -                    | -              | -                       | 0,0   | 0,9                    | 4,3 |
|      | April | 52,8             | 7,3                     | 24,030               | 0,0                       | 0,0                         | 44,3                                  | -             | -                    | -                    | -              | -                       | 0,0   | 1,2                    | 4,3 |
|      | Mai   | 50,1             | 7,0                     | 24,030               | 0,0                       | 0,0                         | 42,1                                  | -             | -                    | -                    | -              | -                       | 0,0   | 0,9                    | 4,5 |

Quelle: EZB.

1) Auf Grund von Unterschieden im Erfassungsgrad und in der Bewertung sind die Angaben nicht vollständig mit den in Tabelle 1.1 enthaltenen Daten vergleichbar.

2) Stand: 1. Januar 1999.

3) Veränderungen der Goldbestände des Eurosystems sind auf Goldtransaktionen im Rahmen der Vereinbarung der Zentralbanken über Goldbestände vom 26. September 1999 zurückzuführen.

4) Teil der Währungsreserven des Eurosystems.

## 9 Außenhandel des Euro-Währungsgebiets

**Tabelle 9**

### 1. Ausfuhren <sup>1)</sup>

(Mrd € (Mrd ECU bis Ende 1998); fob-Werte)

|      | Insgesamt<br>1 | Nahrungs-<br>mittel,<br>Getränke,<br>Tabakwaren<br>2 | Rohstoffe<br>3 | Energie-<br>träger<br>4 | Chemische<br>Erzeugnisse<br>5 | Sonstige<br>gewerbliche<br>Erzeugnisse<br>6 | Maschinen<br>und<br>Fahrzeuge<br>7 | Sonstige<br>8 | Ausfuhrhandelsindizes<br>1995 = 100 |                             |                              |       |
|------|----------------|--|----------------|-------------------------|-------------------------------|---|------------------------------------|---------------|-------------------------------------|-----------------------------|------------------------------|-------|
|      |                |  |                |                         |                               |   |                                    |               | Wert <sup>2)</sup><br>9             | Volumen <sup>2)</sup><br>10 | Durch-<br>schnittswert<br>11 |       |
| 1996 | 669,7          | 49,2   | 14,2           | 13,1                    | 85,5                          | 195,5                                       | 295,9                              | 16,3          | 107,6                               | 104,7                       | 102,8                        |       |
| 1997 | 762,8          | 52,8   | 16,3           | 14,4                    | 99,0                          | 216,6                                       | 342,8                              | 20,9          | 122,5                               | 115,9                       | 105,7                        |       |
| 1998 | 796,3          | 56,1   | 15,8           | 12,6                    | 104,4                         | 221,7                                       | 371,1                              | 14,7          | 127,9                               | 120,0                       | 106,6                        |       |
| 1999 | 829,7          | 55,2   | 16,3           | 13,5                    | 113,7                         | 224,1                                       | 383,1                              | 23,8          | 133,3                               | 122,3                       | 109,0                        |       |
| 1997 | Q1             | 170,7  | 12,0           | 3,8                     | 3,7                           | 22,6  | 48,9                               | 74,7          | 5,0                                 | 109,7                       | 104,2                        | 105,3 |
|      | Q2             | 191,8  | 13,4           | 4,1                     | 3,6                           | 25,1  | 53,9                               | 86,4          | 5,3                                 | 123,3                       | 117,3                        | 105,1 |
|      | Q3             | 193,5  | 13,0           | 4,2                     | 3,4                           | 25,6  | 55,6                               | 86,5          | 5,1                                 | 124,3                       | 116,6                        | 106,6 |
|      | Q4             | 206,8  | 14,4           | 4,2                     | 3,7                           | 25,6  | 58,2                               | 95,1          | 5,5                                 | 132,9                       | 125,7                        | 105,7 |
| 1998 | Q1             | 194,5  | 13,8           | 4,2                     | 3,4                           | 26,7  | 54,7                               | 88,0          | 3,7                                 | 125,0                       | 115,9                        | 107,8 |
|      | Q2             | 204,5  | 14,6           | 3,9                     | 3,3                           | 27,0  | 56,6                               | 95,5          | 3,7                                 | 131,4                       | 123,1                        | 106,8 |
|      | Q3             | 195,9  | 13,5           | 3,9                     | 3,0                           | 25,8  | 55,3                               | 91,0          | 3,6                                 | 125,9                       | 118,2                        | 106,5 |
|      | Q4             | 201,4  | 14,2           | 3,8                     | 2,9                           | 25,0  | 55,1                               | 96,7          | 3,7                                 | 129,4                       | 122,8                        | 105,4 |
| 1999 | Q1             | 187,9  | 12,3           | 3,8                     | 2,6                           | 25,8  | 51,1                               | 86,6          | 5,7                                 | 120,7                       | 112,6                        | 107,2 |
|      | Q2             | 203,0  | 13,4           | 4,0                     | 3,1                           | 27,9  | 54,9                               | 94,0          | 5,8                                 | 130,5                       | 119,8                        | 108,9 |
|      | Q3             | 209,1  | 13,9           | 4,1                     | 3,8                           | 29,6  | 56,6                               | 95,2          | 6,0                                 | 134,4                       | 122,7                        | 109,5 |
|      | Q4             | 229,6  | 15,5           | 4,5                     | 4,0                           | 30,4  | 61,6                               | 107,3         | 6,3                                 | 147,6                       | 134,0                        | 110,1 |
| 2000 | Q1             | 227,6  | 13,2           | 4,8                     | 4,7                           | 31,8  | 61,5                               | 103,9         | 7,8                                 | 146,3                       | .                            | .     |
| 1998 | Febr.          | 63,8   | 4,5            | 1,4                     | 1,0                           | 8,6   | 18,1                               | 28,9          | 1,2                                 | 123,0                       | 114,1                        | 107,8 |
|      | März           | 72,1   | 5,0            | 1,5                     | 1,2                           | 9,6   | 20,3                               | 33,1          | 1,3                                 | 139,0                       | 128,7                        | 108,0 |
|      | April          | 68,2   | 4,9            | 1,3                     | 1,1                           | 9,2   | 19,0                               | 31,3          | 1,3                                 | 131,4                       | 122,9                        | 106,9 |
|      | Mai            | 65,9   | 4,8            | 1,3                     | 1,1                           | 8,7   | 18,3                               | 30,7          | 1,2                                 | 127,1                       | 118,9                        | 106,9 |
|      | Juni           | 70,5   | 4,9            | 1,3                     | 1,1                           | 9,1   | 19,3                               | 33,5          | 1,2                                 | 135,9                       | 127,3                        | 106,7 |
|      | Juli           | 73,0   | 4,8            | 1,3                     | 1,1                           | 9,3   | 21,1                               | 34,2          | 1,2                                 | 140,8                       | 131,7                        | 106,9 |
|      | Aug.           | 56,7   | 4,2            | 1,2                     | 1,0                           | 7,7   | 15,6                               | 25,9          | 1,1                                 | 109,3                       | 103,2                        | 105,9 |
|      | Sept.          | 66,2   | 4,5            | 1,3                     | 0,9                           | 8,8   | 18,5                               | 30,9          | 1,3                                 | 127,6                       | 119,7                        | 106,6 |
|      | Okt.           | 69,0   | 4,8            | 1,3                     | 1,0                           | 8,6   | 19,6                               | 32,5          | 1,2                                 | 133,1                       | 125,8                        | 105,8 |
|      | Nov.           | 67,1   | 4,8            | 1,3                     | 1,0                           | 8,1   | 18,2                               | 32,5          | 1,3                                 | 129,3                       | 123,3                        | 104,8 |
|      | Dez.           | 65,3   | 4,6            | 1,2                     | 0,9                           | 8,2   | 17,3                               | 31,7          | 1,2                                 | 125,8                       | 119,3                        | 105,5 |
| 1999 | Jan.           | 54,6   | 3,7            | 1,1                     | 0,8                           | 7,8   | 14,7                               | 25,0          | 1,5                                 | 105,2                       | 98,5                         | 106,8 |
|      | Febr.          | 60,2   | 4,0            | 1,2                     | 0,8                           | 8,2   | 16,5                               | 27,4          | 2,1                                 | 116,1                       | 108,6                        | 106,9 |
|      | März           | 73,1   | 4,7            | 1,4                     | 1,0                           | 9,8   | 19,9                               | 34,2          | 2,1                                 | 140,9                       | 130,6                        | 107,9 |
|      | April          | 65,9   | 4,3            | 1,3                     | 1,0                           | 9,1   | 17,7                               | 30,6          | 1,7                                 | 127,0                       | 116,6                        | 108,9 |
|      | Mai            | 63,7   | 4,5            | 1,3                     | 1,0                           | 9,0   | 17,3                               | 28,8          | 1,8                                 | 122,8                       | 113,2                        | 108,5 |
|      | Juni           | 73,5   | 4,6            | 1,3                     | 1,1                           | 9,8   | 19,8                               | 34,5          | 2,2                                 | 141,6                       | 129,6                        | 109,3 |
|      | Juli           | 76,3   | 4,6            | 1,4                     | 1,2                           | 10,3  | 20,8                               | 35,7          | 2,4                                 | 147,0                       | 133,0                        | 110,6 |
|      | Aug.           | 60,8   | 4,2            | 1,3                     | 1,1                           | 9,2   | 16,0                               | 27,2          | 1,8                                 | 117,3                       | 106,7                        | 109,9 |
|      | Sept.          | 72,0   | 5,1            | 1,4                     | 1,5                           | 10,1  | 19,7                               | 32,4          | 1,9                                 | 138,9                       | 128,6                        | 108,0 |
|      | Okt.           | 77,0   | 5,2            | 1,4                     | 1,4                           | 10,1  | 20,8                               | 36,0          | 2,1                                 | 148,4                       | 135,0                        | 109,9 |
|      | Nov.           | 77,2   | 5,3            | 1,5                     | 1,2                           | 10,6  | 20,7                               | 35,8          | 2,0                                 | 148,7                       | 136,6                        | 108,9 |
|      | Dez.           | 75,5   | 5,0            | 1,6                     | 1,4                           | 9,7   | 20,1                               | 35,5          | 2,2                                 | 145,5                       | 130,6                        | 111,4 |
| 2000 | Jan.           | 65,7   | 4,0            | 1,4                     | 1,5                           | 9,3   | 17,5                               | 30,1          | 2,0                                 | 126,6                       | 111,8                        | 113,3 |
|      | Febr.          | 75,7   | 4,4            | 1,6                     | 1,6                           | 10,7  | 20,7                               | 34,6          | 2,0                                 | 145,9                       | 127,1                        | 114,8 |
|      | März           | 86,3   | 4,8            | 1,8                     | 1,6                           | 11,8  | 23,3                               | 39,2          | 3,8                                 | 166,3                       | .                            | .     |
|      | April          | 73,9   | .              | .                       | .                             | .   | .                                  | .             | .                                   | 142,4                       | .                            | .     |

Quelle: Eurostat; Warengliederung nach SITC Rev. 3.

1) Auf Grund von Unterschieden in der Abgrenzung, Erfassung und dem Berichtszeitpunkt sind die (von Eurostat errechneten) Außenhandelsdaten nicht vollständig mit der Position Warenhandel in der von der EZB erstellten Zahlungsbilanzstatistik (Tabelle 8.2) vergleichbar.

2) EZB-Berechnungen auf der Grundlage von Eurostat-Daten.

Tabelle 9

2. Einfuhren <sup>1)</sup>

(Mrd € (Mrd ECU bis Ende 1998); cij-Werte)

|            | Insgesamt | Nahrungsmittel,<br>Getränke,<br>Tabakwaren | Rohstoffe | Energie-<br>träger | Chemische<br>Erzeugnisse | Sonstige<br>gewerbliche<br>Erzeugnisse | Maschinen<br>und<br>Fahrzeuge | Sonstige | Einfuhrhandelsindizes<br>1995 = 100 |                       |                        |
|------------|-----------|--|-----------|--------------------|--------------------------|--|-------------------------------|----------|-------------------------------------|-----------------------|------------------------|
|            |           |  |           |                    |                          |  |                               |          | Wert <sup>2)</sup>                  | Volumen <sup>2)</sup> | Durch-<br>schnittswert |
|            |           |  |           |                    |                          |  |                               |          | 1                                   | 2                     | 3                      |
| 1996       | 593,9     | 46,6                                       | 36,5      | 71,6               | 54,1                     | 167,0                                  | 193,6                         | 24,6     | 105,5                               | 102,9                 | 102,6                  |
| 1997       | 674,2     | 49,7                                       | 41,3      | 81,2               | 62,0                     | 188,1                                  | 228,8                         | 23,1     | 119,8                               | 110,3                 | 108,6                  |
| 1998       | 711,0     | 55,1                                       | 41,3      | 58,5               | 68,0                     | 202,0                                  | 270,1                         | 16,1     | 126,3                               | 123,0                 | 102,7                  |
| 1999       | 772,4     | 51,1                                       | 38,8      | 76,5               | 70,7                     | 209,0                                  | 302,7                         | 23,6     | 137,3                               | 129,2                 | 106,2                  |
| 1997 Q1    | 159,1     | 11,4                                       | 9,7       | 21,2               | 14,7                     | 44,6                                   | 51,8                          | 5,8      | 113,1                               | 106,0                 | 106,7                  |
| Q2         | 168,0     | 12,6                                       | 11,0      | 18,6               | 16,0                     | 46,5                                   | 57,5                          | 5,7      | 119,4                               | 111,4                 | 107,2                  |
| Q3         | 166,6     | 12,2                                       | 10,0      | 20,0               | 15,2                     | 48,9                                   | 55,6                          | 4,7      | 118,5                               | 106,9                 | 110,8                  |
| Q4         | 180,4     | 13,5                                       | 10,6      | 21,4               | 16,1                     | 48,2                                   | 63,8                          | 6,8      | 128,2                               | 117,0                 | 109,6                  |
| 1998 Q1    | 179,9     | 13,7                                       | 10,9      | 16,4               | 17,7                     | 51,6                                   | 65,3                          | 4,3      | 127,9                               | 119,2                 | 107,3                  |
| Q2         | 179,2     | 13,7                                       | 11,1      | 15,1               | 17,3                     | 50,4                                   | 67,2                          | 4,3      | 127,4                               | 121,6                 | 104,7                  |
| Q3         | 171,1     | 13,4                                       | 9,7       | 13,8               | 16,4                     | 50,8                                   | 63,4                          | 3,6      | 121,6                               | 119,5                 | 101,8                  |
| Q4         | 180,8     | 14,3                                       | 9,6       | 13,2               | 16,5                     | 49,2                                   | 74,1                          | 3,9      | 128,5                               | 131,9                 | 97,4                   |
| 1999 Q1    | 176,2     | 12,0                                       | 9,1       | 12,4               | 17,0                     | 49,8                                   | 70,5                          | 5,5      | 125,2                               | 126,8                 | 98,8                   |
| Q2         | 188,1     | 12,7                                       | 10,0      | 16,8               | 17,6                     | 50,3                                   | 74,9                          | 5,8      | 133,7                               | 128,8                 | 103,8                  |
| Q3         | 192,4     | 12,6                                       | 9,4       | 21,2               | 17,1                     | 54,0                                   | 72,4                          | 5,7      | 136,8                               | 125,0                 | 109,4                  |
| Q4         | 215,7     | 13,9                                       | 10,2      | 26,1               | 19,0                     | 54,9                                   | 84,9                          | 6,6      | 153,3                               | 136,3                 | 112,5                  |
| 2000 Q1    | 228,7     | 12,2                                       | 11,3      | 32,1               | 19,7                     | 59,6                                   | 84,7                          | 9,1      | 162,5                               | .                     | .                      |
| 1998 Febr. | 57,9      | 4,3  | 3,5       | 5,4                | 5,6                      | 16,7                                   | 20,8                          | 1,6      | 123,4                               | 114,4                 | 107,9                  |
| März       | 64,3      | 4,9  | 3,8       | 5,3                | 6,5                      | 18,3                                   | 24,1                          | 1,3      | 137,1                               | 128,6                 | 106,6                  |
| April      | 60,1      | 4,8  | 3,7       | 5,2                | 5,8                      | 16,8                                   | 22,6                          | 1,3      | 128,2                               | 121,5                 | 105,5                  |
| Mai        | 56,9      | 4,4  | 3,5       | 5,2                | 5,6                      | 15,8                                   | 21,2                          | 1,2      | 121,4                               | 115,7                 | 104,9                  |
| Juni       | 62,1      | 4,6  | 3,9       | 4,7                | 6,0                      | 17,8                                   | 23,4                          | 1,8      | 132,5                               | 127,8                 | 103,7                  |
| Juli       | 59,3      | 4,7  | 3,6       | 4,7                | 6,0                      | 17,8                                   | 21,2                          | 1,3      | 126,4                               | 123,6                 | 102,2                  |
| Aug.       | 50,1      | 4,1  | 2,8       | 4,4                | 4,7                      | 15,0                                   | 18,1                          | 1,0      | 106,9                               | 105,7                 | 101,1                  |
| Sept.      | 61,8      | 4,6  | 3,3       | 4,7                | 5,8                      | 17,9                                   | 24,1                          | 1,4      | 131,7                               | 129,2                 | 101,9                  |
| Okt.       | 62,5      | 4,8  | 3,3       | 4,7                | 5,8                      | 17,4                                   | 25,1                          | 1,4      | 133,2                               | 133,9                 | 99,5                   |
| Nov.       | 59,7      | 4,6  | 3,1       | 4,2                | 5,4                      | 16,2                                   | 24,9                          | 1,3      | 127,3                               | 131,8                 | 96,6                   |
| Dez.       | 58,6      | 5,0  | 3,1       | 4,3                | 5,3                      | 15,7                                   | 24,2                          | 1,2      | 125,0                               | 130,2                 | 96,0                   |
| 1999 Jan.  | 54,1      | 3,7  | 2,9       | 4,1                | 5,1                      | 15,3                                   | 21,2                          | 1,7      | 115,4                               | 117,7                 | 98,1                   |
| Febr.      | 55,6      | 3,7  | 2,9       | 3,8                | 5,5                      | 16,0                                   | 21,8                          | 1,9      | 118,5                               | 120,6                 | 98,3                   |
| März       | 66,5      | 4,5  | 3,3       | 4,5                | 6,4                      | 18,5                                   | 27,5                          | 1,9      | 141,8                               | 142,1                 | 99,8                   |
| April      | 61,0      | 4,1  | 3,3       | 5,6                | 5,7                      | 15,9                                   | 24,5                          | 1,9      | 130,1                               | 127,1                 | 102,4                  |
| Mai        | 62,0      | 4,2  | 3,3       | 5,7                | 5,7                      | 16,4                                   | 24,9                          | 1,8      | 132,3                               | 126,5                 | 104,6                  |
| Juni       | 65,0      | 4,4  | 3,5       | 5,4                | 6,1                      | 18,0                                   | 25,6                          | 2,0      | 138,7                               | 132,6                 | 104,6                  |
| Juli       | 64,1      | 4,3  | 3,3       | 6,7                | 5,7                      | 18,3                                   | 23,9                          | 1,9      | 136,7                               | 126,7                 | 107,9                  |
| Aug.       | 57,9      | 4,0  | 2,6       | 7,0                | 5,2                      | 16,2                                   | 21,3                          | 1,7      | 123,6                               | 112,3                 | 110,0                  |
| Sept.      | 70,4      | 4,3  | 3,4       | 7,6                | 6,3                      | 19,4                                   | 27,2                          | 2,1      | 150,1                               | 136,2                 | 110,2                  |
| Okt.       | 69,6      | 4,4  | 3,3       | 7,9                | 6,3                      | 18,5                                   | 27,0                          | 2,3      | 148,4                               | 133,4                 | 111,3                  |
| Nov.       | 73,4      | 4,7  | 3,5       | 8,4                | 6,6                      | 18,6                                   | 29,4                          | 2,3      | 156,6                               | 141,3                 | 110,8                  |
| Dez.       | 72,6      | 4,7  | 3,4       | 9,8                | 6,1                      | 17,8                                   | 28,6                          | 2,1      | 154,9                               | 134,2                 | 115,4                  |
| 2000 Jan.  | 70,7      | 4,0  | 3,5       | 10,5               | 5,8                      | 18,4                                   | 26,2                          | 2,3      | 150,7                               | 128,3                 | 117,5                  |
| Febr.      | 74,3      | 3,9  | 3,6       | 10,6               | 6,7                      | 19,9                                   | 27,1                          | 2,4      | 158,4                               | 132,3                 | 119,7                  |
| März       | 83,7      | 4,3  | 4,1       | 11,0               | 7,2                      | 21,3                                   | 31,4                          | 4,4      | 178,5                               | .                     | .                      |
| April      | 72,8      | .  | .         | .                  | .                        | .                                      | .                             | .        | 155,2                               | .                     | .                      |

Quelle: Eurostat; Warengliederung nach SITC Rev. 3.

1) Auf Grund von Unterschieden in der Abgrenzung, Erfassung und dem Berichtszeitpunkt sind die (von Eurostat errechneten) Außenhandelsdaten nicht vollständig mit der Position Warenhandel in der von der EZB erstellten Zahlungsbilanzstatistik (Tabelle 8.2) vergleichbar. Der Unterschied ist teilweise darauf zurückzuführen, dass bei der Erfassung der Einfuhren Versicherungs- und Frachtdienstleistungen berücksichtigt wurden; sie machten 1998 ca. 3,8 % des Gesamtwerts der Einfuhr (cij) aus.

2) EZB-Berechnungen auf der Grundlage von Eurostat-Daten.

## Noch: Tabelle 9

### 3. Außenhandelsaldo<sup>1)</sup>

(Mrd € (Mrd ECU bis Ende 1998); Ausfuhr (fob) - Einfuhr (cif))

|            | Insgesamt | Nahrungsmittel,<br>Getränke,<br>Tabakwaren | Rohstoffe | Energieträger | Chemische<br>Erzeugnisse | Sonstige<br>gewerbliche<br>Erzeugnisse | Maschinen und<br>Fahrzeuge | Sonstige |
|------------|-----------|--|-----------|---------------|--------------------------|--|----------------------------|----------|
|            | 1         | 2  | 3         | 4             | 5                        | 6                                      | 7                          | 8        |
| 1996       | 75,8      | 2,7  | -22,3     | -58,5         | 31,4                     | 28,5                                   | 102,3                      | -8,3     |
| 1997       | 88,6      | 3,2  | -25,0     | -66,8         | 37,0                     | 28,5                                   | 114,0                      | -2,2     |
| 1998       | 85,3      | 1,0  | -25,5     | -45,9         | 36,4                     | 19,7                                   | 101,0                      | -1,4     |
| 1999       | 57,3      | 4,0  | -22,5     | -63,1         | 43,0                     | 15,1                                   | 80,4                       | 0,2      |
| 1997 Q1    | 11,6      | 0,6  | -5,8      | -17,5         | 7,9                      | 4,3                                    | 22,8                       | -0,8     |
| Q2         | 23,8      | 0,7  | -6,9      | -15,0         | 9,1                      | 7,4                                    | 28,9                       | -0,4     |
| Q3         | 26,8      | 0,9  | -5,9      | -16,6         | 10,4                     | 6,8                                    | 30,9                       | 0,3      |
| Q4         | 26,3      | 1,0  | -6,4      | -17,7         | 9,5                      | 10,0                                   | 31,3                       | -1,3     |
| 1998 Q1    | 14,6      | 0,1  | -6,7      | -13,0         | 9,0                      | 3,2                                    | 22,7                       | -0,7     |
| Q2         | 25,4      | 0,9  | -7,2      | -11,7         | 9,6                      | 6,1                                    | 28,2                       | -0,6     |
| Q3         | 24,8      | 0,1  | -5,8      | -10,9         | 9,3                      | 4,5                                    | 27,6                       | 0,0      |
| Q4         | 20,6      | -0,1                                       | -5,7      | -10,3         | 8,5                      | 5,9                                    | 22,6                       | -0,2     |
| 1999 Q1    | 11,7      | 0,4  | -5,3      | -9,8          | 8,9                      | 1,3                                    | 16,1                       | 0,2      |
| Q2         | 14,9      | 0,8  | -6,1      | -13,7         | 10,3                     | 4,5                                    | 19,1                       | 0,0      |
| Q3         | 16,7      | 1,2  | -5,3      | -17,4         | 12,5                     | 2,6                                    | 22,8                       | 0,3      |
| Q4         | 14,0      | 1,7  | -5,8      | -22,1         | 11,3                     | 6,8                                    | 22,4                       | -0,3     |
| 2000 Q1    | -1,0      | 1,0  | -6,5      | -27,4         | 12,1                     | 1,9                                    | 19,2                       | -1,4     |
| 1998 Febr. | 5,9       | 0,3  | -2,2      | -4,3          | 3,1                      | 1,4                                    | 8,1                        | -0,4     |
| März.      | 7,8       | 0,1  | -2,3      | -4,1          | 3,1                      | 2,0                                    | 9,0                        | 0,0      |
| April      | 8,0       | 0,1  | -2,4      | -4,1          | 3,4                      | 2,2                                    | 8,7                        | 0,0      |
| Mai        | 9,0       | 0,4  | -2,3      | -4,1          | 3,1                      | 2,4                                    | 9,5                        | -0,1     |
| Juni       | 8,3       | 0,3  | -2,6      | -3,5          | 3,1                      | 1,5                                    | 10,1                       | -0,5     |
| Juli       | 13,8      | 0,0  | -2,2      | -3,6          | 3,3                      | 3,3                                    | 13,0                       | 0,0      |
| Aug.       | 6,6       | 0,1  | -1,6      | -3,5          | 3,0                      | 0,6                                    | 7,7                        | 0,1      |
| Sept.      | 4,4       | -0,1                                       | -2,0      | -3,8          | 3,0                      | 0,5                                    | 6,8                        | -0,1     |
| Okt.       | 6,6       | 0,0  | -2,0      | -3,7          | 2,8                      | 2,2                                    | 7,4                        | -0,2     |
| Nov.       | 7,4       | 0,2  | -1,9      | -3,3          | 2,7                      | 2,0                                    | 7,7                        | 0,0      |
| Dez.       | 6,6       | -0,3                                       | -1,9      | -3,3          | 2,9                      | 1,7                                    | 7,5                        | 0,1      |
| 1999 Jan.  | 0,4       | 0,0  | -1,8      | -3,4          | 2,7                      | -0,7                                   | 3,8                        | -0,2     |
| Febr.      | 4,6       | 0,2  | -1,7      | -3,0          | 2,8                      | 0,5                                    | 5,6                        | 0,2      |
| März       | 6,6       | 0,1  | -1,8      | -3,5          | 3,4                      | 1,5                                    | 6,8                        | 0,2      |
| April      | 4,8       | 0,2  | -1,9      | -4,6          | 3,4                      | 1,8                                    | 6,2                        | -0,2     |
| Mai        | 1,7       | 0,3  | -2,0      | -4,8          | 3,2                      | 1,0                                    | 3,9                        | 0,0      |
| Juni       | 8,4       | 0,3  | -2,1      | -4,3          | 3,7                      | 1,8                                    | 9,0                        | 0,2      |
| Juli       | 12,2      | 0,3  | -2,0      | -5,5          | 4,7                      | 2,5                                    | 11,7                       | 0,5      |
| Aug.       | 2,9       | 0,3  | -1,3      | -5,8          | 4,0                      | -0,2                                   | 5,9                        | 0,0      |
| Sept.      | 1,7       | 0,7  | -2,0      | -6,1          | 3,8                      | 0,3                                    | 5,1                        | -0,2     |
| Okt.       | 7,4       | 0,7  | -1,9      | -6,5          | 3,7                      | 2,3                                    | 9,1                        | -0,2     |
| Nov.       | 3,7       | 0,6  | -2,1      | -7,2          | 4,1                      | 2,2                                    | 6,5                        | -0,2     |
| Dez.       | 2,9       | 0,3  | -1,8      | -8,4          | 3,5                      | 2,3                                    | 6,8                        | 0,1      |
| 2000 Jan.  | -5,0      | 0,0  | -2,1      | -9,1          | 3,5                      | -0,8                                   | 3,9                        | -0,4     |
| Febr.      | 1,4       | 0,5  | -2,0      | -9,0          | 4,0                      | 0,7                                    | 7,5                        | -0,4     |
| März       | 2,5       | 0,5  | -2,4      | -9,3          | 4,6                      | 1,9                                    | 7,8                        | -0,6     |
| April      | 1,1       | .  | .         | .             | .                        | .                                      | .                          | .        |

Quelle: Eurostat; Warengliederung nach SITC Rev. 3.

1) Auf Grund von Unterschieden in der Abgrenzung, Erfassung und dem Berichtszeitpunkt sind die (von Eurostat errechneten) Außenhandelsdaten nicht vollständig mit der Position Warenhandel in der von der EZB erstellten Zahlungsbilanzstatistik (Tabelle 8.1) vergleichbar. Der Unterschied ist teilweise darauf zurückzuführen, dass bei der Erfassung der Einfuhren Versicherungs- und Frachtdienstleistungen berücksichtigt wurden; sie machten 1998 ca. 3,8 % des Gesamtwerts der Einfuhr (cif) aus.



# I 0 Wechselkurse

**Tabelle 10**

## Wechselkurse

(Durchschnittswerte des angegebenen Berichtszeitraums, Einheiten der nationalen Währungen pro ECU bzw. Euro (bilateral); Index 1999 Q1 = 100 (effektiv))

|   | Effektiver Wechselkurs des Euro <sup>1)</sup> |          |          |             |                    |          | ECU- bzw. Euro-Wechselkurse <sup>2)</sup> |                 |                   |                |      |
|---|---|----------|----------|-------------|--------------------|----------|---|-----------------|-------------------|----------------|------|
|   | Enger Länderkreis                             |          |          |             | Weiter Länderkreis |          | US-Dollar                                 | Japanischer Yen | Schweizer Franken | Pfund Sterling |      |
|   | Nominal                                       | Real VPI | Real EPI | Real LSK/VG | Nominal            | Real VPI |   |                 |                   |                |      |
| 1   | 2   | 3        | 4        | 5           | 6                  | 7        | 8   | 9               | 10                |                |      |
| 1996  | 107,9   | 108,8    | 107,9    | 112,8       | 95,4               | 105,9    | 1,270                                     | 138,1           | 1,568             | 0,814          |      |
| 1997  | 99,1  | 99,4     | 99,5     | 101,1       | 90,4               | 96,6     | 1,134                                     | 137,1           | 1,644             | 0,692          |      |
| 1998  | 101,5   | 101,3    | 101,8    | 99,7        | 96,6               | 99,1     | 1,121                                     | 146,4           | 1,622             | 0,676          |      |
| 1999  | 95,7  | 95,7     | 96,0     | 95,8        | 96,6               | 95,8     | 1,066                                     | 121,3           | 1,600             | 0,659          |      |
| 1999  | Q2  | 96,1     | 96,0     | 96,1        | 96,6               | 96,5     | 1,057                                     | 127,7           | 1,600             | 0,658          |      |
|   | Q3  | 94,6     | 94,7     | 95,0        | 94,6               | 95,5     | 1,049                                     | 118,7           | 1,602             | 0,655          |      |
|   | Q4  | 92,2     | 92,2     | 92,8        | 92,1               | 94,2     | 1,038                                     | 108,4           | 1,600             | 0,636          |      |
| 2000  | Q1  | 89,0     | 89,8     | 90,4        | 88,3               | 91,1     | 0,986                                     | 105,5           | 1,607             | 0,614          |      |
|   | Q2  | 86,0     | 86,7     | 87,4        | 85,7               | 88,4     | 0,933                                     | 99,6            | 1,563             | 0,610          |      |
| 1999  | Febr.   | 99,9     | 99,9     | 99,8        | -                  | 100,0    | 1,121                                     | 130,8           | 1,598             | 0,689          |      |
|   | März  | 98,3     | 98,3     | 98,5        | -                  | 98,7     | 1,088                                     | 130,2           | 1,595             | 0,671          |      |
|   | April   | 97,1     | 96,9     | 97,2        | -                  | 97,5     | 1,070                                     | 128,2           | 1,602             | 0,665          |      |
|   | Mai   | 96,6     | 96,5     | 96,6        | -                  | 96,9     | 1,063                                     | 129,7           | 1,603             | 0,658          |      |
|   | Juni  | 94,7     | 94,6     | 94,6        | -                  | 95,1     | 1,038                                     | 125,3           | 1,595             | 0,650          |      |
|   | Juli  | 94,8     | 95,2     | 95,2        | -                  | 95,0     | 1,035                                     | 123,7           | 1,604             | 0,658          |      |
|   | Aug.  | 95,4     | 95,6     | 95,8        | -                  | 96,3     | 1,060                                     | 120,1           | 1,600             | 0,660          |      |
|   | Sept.   | 93,6     | 93,4     | 93,9        | -                  | 95,2     | 1,050                                     | 112,4           | 1,602             | 0,647          |      |
|   | Okt.  | 94,4     | 94,2     | 94,8        | -                  | 96,3     | 1,071                                     | 113,5           | 1,594             | 0,646          |      |
|   | Nov.  | 92,0     | 92,0     | 92,8        | -                  | 94,0     | 1,034                                     | 108,2           | 1,605             | 0,637          |      |
|   | Dez.  | 90,1     | 90,3     | 90,8        | -                  | 92,2     | 1,011                                     | 103,7           | 1,601             | 0,627          |      |
| 2000  | Jan.  | 90,2     | 90,8     | 91,4        | -                  | 92,4     | 1,014                                     | 106,5           | 1,610             | 0,618          |      |
|   | Febr.   | 89,2     | 90,1     | 90,6        | -                  | 91,2     | 0,983                                     | 107,6           | 1,607             | 0,615          |      |
|   | März  | 87,7     | 88,4     | 89,3        | -                  | 89,7     | 0,964                                     | 102,6           | 1,604             | 0,611          |      |
|   | April   | 86,1     | 86,8     | 87,6        | -                  | 88,4     | 0,947                                     | 99,9            | 1,574             | 0,598          |      |
|   | Mai   | 84,5     | 85,2     | 85,9        | -                  | 86,9     | 0,906                                     | 98,1            | 1,556             | 0,602          |      |
|   | Juni  | 87,4     | 88,2     | 88,7        | -                  | 89,9     | 0,949                                     | 100,7           | 1,561             | 0,629          |      |
| Veränderung gegen Vormonat in % <sup>4)</sup> |   |          |          |             |                    |          |   |                 |                   |                |      |
| 2000  | Juni  | 3,4      | 3,5      | 3,3         | -                  | 3,5      | 3,2                                       | 4,8             | 2,7               | 0,3            | 4,6  |
| Veränderung gegen Vorjahr in % <sup>4)</sup>  |   |          |          |             |                    |          |   |                 |                   |                |      |
| 2000  | Juni  | -7,8     | -6,9     | -6,2        | -                  | -5,4     | -7,0                                      | -8,5            | -19,6             | -2,2           | -3,2 |

Quelle: EZB.

1) EZB-Berechnungen anhand der gewogenen Durchschnitte der Euro-Wechselkurse. Die Gewichte beruhen auf dem mit den Handelspartnern getätigten Handel mit gewerblichen Erzeugnissen von 1995 bis 1997 und spiegeln auch Drittmarkteffekte wider. Der enge Kreis umfasst die Länder, deren Währungen in der Tabelle ausgewiesen sind. Zum weiten Kreis gehören zusätzlich noch folgende Länder: Algerien, Argentinien, Brasilien, China, Estland, Indien, Indonesien, Israel, Kroatien, Malaysia, Marokko, Mexiko, Neuseeland, die Philippinen, Polen, Rumänien, Russland, die Slowakei, Slowenien, Südafrika, Taiwan, Thailand, die Tschechische Republik, die Türkei, Ungarn und Zypern. Die realen Wechselkurse werden anhand der Verbraucherpreise (VPI), der Erzeugerpreise im Verarbeitenden Gewerbe (EPI) und der Lohnstückkosten im Verarbeitenden Gewerbe (LSK/VG) berechnet. Soweit die Deflatoren noch nicht vorlagen, sind die Angaben geschätzt.

2) Bis Dezember 1998 ECU-Kurse (Quelle: BIZ); ab Januar 1999 Euro-Kurse.

3) Da die EZB keine offiziellen Referenzkurse für diese Währungen veröffentlicht, sind Indikativkurse ausgewiesen.

4) Prozentuale Veränderung der letzten Angaben zum Berichtsmonat gegenüber dem Vormonat und dem entsprechenden Monat des Vorjahrs. Eine positive Veränderung weist auf eine Aufwertung des Euro hin.



| ECU- bzw. Euro-Wechselkurse <sup>2)</sup> |                |                     |                   |                    |                      |                               |                                |                               |   |
|---|----------------|---------------------|-------------------|--------------------|----------------------|-------------------------------|--------------------------------|-------------------------------|---|
| Schwedische Krone                         | Dänische Krone | Griechische Drachme | Norwegische Krone | Kanadischer Dollar | Australischer Dollar | Hongkong-Dollar <sup>3)</sup> | Koreanischer Won <sup>3)</sup> | Singapur-Dollar <sup>3)</sup> |   |
| 11  | 12             | 13                  | 14                | 15                 | 16                   | 17                            | 18                             | 19                            |   |
| 8,51                                      | 7,36           | 305,5               | 8,20              | 1,731              | 1,623                | 9,68                          | 1 007,9                        | 1,765                         | 1996  |
| 8,65                                      | 7,48           | 309,3               | 8,02              | 1,569              | 1,528                | 8,75                          | 1 069,8                        | 1,678                         | 1997  |
| 8,92                                      | 7,50           | 330,7               | 8,47              | 1,665              | 1,787                | 8,69                          | 1 568,9                        | 1,876                         | 1998  |
| 8,81                                      | 7,44           | 325,8               | 8,31              | 1,584              | 1,652                | 8,27                          | 1 267,3                        | 1,806                         | 1999  |
| 8,90                                      | 7,43           | 325,0               | 8,24              | 1,557              | 1,618                | 8,19                          | 1 258,8                        | 1,810                         | 1999 Q2                                       |
| 8,71                                      | 7,44           | 326,1               | 8,22              | 1,558              | 1,613                | 8,14                          | 1 252,8                        | 1,772                         | Q3  |
| 8,65                                      | 7,44           | 329,2               | 8,19              | 1,528              | 1,613                | 8,07                          | 1 217,4                        | 1,737                         | Q4  |
| 8,50                                      | 7,45           | 332,7               | 8,11              | 1,434              | 1,564                | 7,68                          | 1 109,8                        | 1,674                         | 2000 Q1                                       |
| 8,28                                      | 7,46           | 336,2               | 8,20              | 1,381              | 1,585                | 7,27                          | 1 042,0                        | 1,608                         | Q2  |
| 8,91                                      | 7,44           | 322,0               | 8,65              | 1,679              | 1,751                | 8,68                          | 1 330,2                        | 1,905                         | 1999 Febr.                                    |
| 8,94                                      | 7,43           | 322,5               | 8,51              | 1,651              | 1,726                | 8,43                          | 1 336,2                        | 1,881                         | März  |
| 8,91                                      | 7,43           | 325,5               | 8,32              | 1,594              | 1,668                | 8,30                          | 1 292,2                        | 1,834                         | April   |
| 8,97                                      | 7,43           | 325,2               | 8,23              | 1,553              | 1,605                | 8,24                          | 1 272,1                        | 1,820                         | Mai   |
| 8,83                                      | 7,43           | 324,2               | 8,17              | 1,524              | 1,580                | 8,05                          | 1 212,6                        | 1,775                         | Juni  |
| 8,74                                      | 7,44           | 325,0               | 8,18              | 1,540              | 1,576                | 8,03                          | 1 229,4                        | 1,756                         | Juli  |
| 8,75                                      | 7,44           | 326,4               | 8,26              | 1,583              | 1,645                | 8,23                          | 1 269,1                        | 1,779                         | Aug.  |
| 8,63                                      | 7,43           | 327,0               | 8,23              | 1,552              | 1,619                | 8,15                          | 1 260,1                        | 1,781                         | Sept.   |
| 8,73                                      | 7,43           | 329,2               | 8,29              | 1,581              | 1,641                | 8,32                          | 1 289,9                        | 1,793                         | Okt.  |
| 8,63                                      | 7,44           | 328,7               | 8,19              | 1,516              | 1,618                | 8,04                          | 1 215,9                        | 1,727                         | Nov.  |
| 8,59                                      | 7,44           | 329,7               | 8,10              | 1,491              | 1,580                | 7,86                          | 1 149,6                        | 1,694                         | Dez.  |
| 8,60                                      | 7,44           | 331,1               | 8,12              | 1,469              | 1,542                | 7,89                          | 1 145,9                        | 1,697                         | 2000 Jan.                                     |
| 8,51                                      | 7,45           | 333,2               | 8,10              | 1,427              | 1,564                | 7,65                          | 1 110,8                        | 1,674                         | Febr.   |
| 8,39                                      | 7,45           | 333,9               | 8,11              | 1,408              | 1,583                | 7,51                          | 1 076,1                        | 1,654                         | März  |
| 8,27                                      | 7,45           | 335,2               | 8,15              | 1,389              | 1,588                | 7,38                          | 1 051,4                        | 1,620                         | April   |
| 8,24                                      | 7,46           | 336,6               | 8,20              | 1,355              | 1,570                | 7,06                          | 1 015,3                        | 1,566                         | Mai   |
| 8,32                                      | 7,46           | 336,6               | 8,25              | 1,402              | 1,597                | 7,40                          | 1 061,1                        | 1,641                         | Juni  |
|   |                |                     |                   |                    |                      |                               |                                |                               | Veränderung gegen Vormonat in % <sup>4)</sup> |
| 0,9                                       | 0,0            | 0,0                 | 0,6               | 3,5                | 1,7                  | 4,8                           | 4,5                            | 4,7                           | 2000 Juni                                     |
|   |                |                     |                   |                    |                      |                               |                                |                               | Veränderung gegen Vorjahr in % <sup>4)</sup>  |
| -5,8                                      | 0,4            | 3,9                 | 1,0               | -8,0               | 1,0                  | -8,1                          | -12,5                          | -7,6                          | 2000 Juni                                     |

## II Wirtschaftliche und finanzielle Entwicklungen in den anderen EU-Mitgliedstaaten

Tabelle 11

### Wirtschaftliche und finanzielle Entwicklungen

(soweit nicht anders angegeben, Veränderung gegen Vorjahr in %)

|                               | HVPI  | Haushalts-<br>defizit (-) /<br>-überschuss<br>(+) des<br>Staats in<br>% des BIP | Brutto-<br>verschul-<br>dung des<br>Staats<br>in %<br>des BIP | Renditen<br>lang-<br>fristiger<br>Staats-<br>anleihen <sup>1)</sup><br>in % p.a. | Wechsel-<br>kurs <sup>2)</sup> in<br>nationaler<br>Währung<br>pro ECU<br>bzw. Euro | Leistungs-<br>bilanz ein-<br>schließlich<br>Vermö-<br>gensüber-<br>tragun-<br>gen in %<br>des BIP | Lohn-<br>stück-<br>kosten <sup>3)</sup> | Reales BIP | Industrie-<br>produk-<br>tions-<br>index <sup>4)</sup> | Standar-<br>disierte<br>Arbeits-<br>losenquote<br>in % der<br>Erwerbs-<br>personen<br>(saison-<br>bereinigt) | Weit<br>definierte<br>Geld-<br>menge <sup>5)</sup> | Drei-<br>monats-<br>zinssatz <sup>1)</sup><br>in % p.a. |
|-------------------------------|-------|---|---|--|--|---|---|------------|--|--|--|---|
|                               | 1     | 2   | 3   | 4  | 5  | 6   | 7                                       | 8          | 9  | 10   | 11   | 12  |
| <b>Dänemark</b>               |       |   |   |  |  |   |   |            |  |  |  |   |
| 1997                          | 1,9   | 0,5   | 61,3  | 6,26   | 7,48   | 0,6   | 1,4                                     | 3,1        | 5,6  | 5,6  | 4,7  | 3,73  |
| 1998                          | 1,3   | 1,2   | 55,6  | 4,94   | 7,50   | -1,1  | 2,6                                     | 2,5        | 2,3  | 5,2  | 4,6  | 4,27  |
| 1999                          | 2,1   | 3,0   | 52,6  | 4,91   | 7,44   | 1,3   | 3,5                                     | 1,7        | 2,2  | 5,2  | 4,2  | 3,44  |
| 1999                          | Q2    | 1,8   | -   | -  | 4,50   | 7,43  | 1,6                                     | 3,9        | 5,7  | 5,3  | 4,9  | 3,13  |
|                               | Q3    | 2,3   | -   | -  | 5,35   | 7,44  | 1,6                                     | 3,1        | 1,4  | 5,1  | 3,4  | 3,19  |
|                               | Q4    | 2,8   | -   | -  | 5,57   | 7,44  | 0,4                                     | 0,9        | 2,5  | 4,9  | 4,1  | 3,78  |
| 2000                          | Q1    | 2,8   | -   | -  | 5,79   | 7,45  | 0,4                                     | -          | 1,7  | 4,9  | 2,2  | 3,95  |
|                               | Q2    | -   | -   | -  | -  | 7,46  | -                                       | -          | -  | -  | -  | 4,73  |
| 1999                          | Dez.  | 3,1   | -   | -  | 5,50   | 7,44  | -                                       | -          | -  | 9,3  | 4,9  | 3,80  |
| 2000                          | Jan.  | 2,8   | -   | -  | 5,87   | 7,44  | -                                       | -          | -  | 5,5  | 5,0  | 3,72  |
|                               | Febr. | 2,8   | -   | -  | 5,85   | 7,45  | -                                       | -          | -  | 4,5  | 4,8  | 2,1   |
|                               | März  | 3,0   | -   | -  | 5,65   | 7,45  | -                                       | -          | -  | 3,6  | 4,8  | 3,9   |
|                               | April | 2,9   | -   | -  | 5,57   | 7,45  | -                                       | -          | 10,0   | 4,7  | -0,9   | 4,32  |
|                               | Mai   | 2,8   | -   | -  | 5,77   | 7,46  | -                                       | -          | -  | 4,7  | 1,5  | 4,70  |
|                               | Juni  | -   | -   | -  | -  | 7,46  | -                                       | -          | -  | -  | -  | 5,14  |
| <b>Griechenland</b>           |       |   |   |  |  |   |   |            |  |  |  |   |
| 1997                          | 5,4   | -4,6  | 108,5   | 9,92   | 309,3  | -4,1  | 8,4                                     | 3,4        | 1,0  | 7,9  | 11,8   | 12,48   |
| 1998                          | 4,5   | -3,1  | 105,4   | 8,48   | 330,7  | -3,1  | 5,5                                     | 3,7        | 3,4  | 10,0   | 10,2   | 13,53   |
| 1999                          | 2,1   | -1,6  | 104,4   | 6,30   | 325,8  | -4,1  | 2,5                                     | 3,5        | 0,5  | -  | 7,6  | 10,08   |
| 1999                          | Q2    | 2,0   | -   | -  | 5,87   | 325,0   | -                                       | -          | 0,5  | -  | 7,3  | 9,80  |
|                               | Q3    | 1,4   | -   | -  | 6,56   | 326,1   | -                                       | -          | 1,5  | -  | 6,6  | 9,86  |
|                               | Q4    | 2,0   | -   | -  | 6,68   | 329,2   | -                                       | -          | 0,6  | -  | 6,4  | 10,13   |
| 2000                          | Q1    | 2,6   | -   | -  | 6,44   | 332,7   | -                                       | -          | -  | -  | 5,3  | 8,71  |
|                               | Q2    | -   | -   | -  | 6,11   | 336,2   | -                                       | -          | -  | -  | -  | 8,33  |
| 1999                          | Dez.  | 2,3   | -   | -  | 6,39   | 329,7   | -                                       | -          | 1,6  | -  | 5,6  | 9,57  |
| 2000                          | Jan.  | 2,4   | -   | -  | 6,60   | 331,1   | -                                       | -          | -  | -  | 5,9  | 8,92  |
|                               | Febr. | 2,6   | -   | -  | 6,48   | 333,2   | -                                       | -          | -  | -  | 4,7  | 8,51  |
|                               | März  | 2,8   | -   | -  | 6,24   | 333,9   | -                                       | -          | -  | -  | 5,4  | 8,69  |
|                               | April | 2,1   | -   | -  | 6,09   | 335,2   | -                                       | -          | -  | -  | 9,4  | 8,48  |
|                               | Mai   | 2,6   | -   | -  | 6,18   | 336,6   | -                                       | -          | -  | -  | -  | 8,30  |
|                               | Juni  | -   | -   | -  | 6,06   | 336,6   | -                                       | -          | -  | -  | -  | 8,22  |
| <b>Schweden</b>               |       |   |   |  |  |   |   |            |  |  |  |   |
| 1997                          | 1,8   | -2,0  | 75,0  | 6,62   | 8,65   | -   | 0,4                                     | 2,0        | 7,2  | 9,9  | 4,2  | 4,43  |
| 1998                          | 1,0   | 1,9   | 72,4  | 4,99   | 8,92   | 3,3   | 1,6                                     | 3,0        | 4,2  | 8,3  | 3,5  | 4,36  |
| 1999                          | 0,6   | 1,9   | 65,5  | 4,98   | 8,81   | 1,6   | 0,1                                     | 3,8        | 1,1  | 7,2  | 6,8  | 3,32  |
| 1999                          | Q2    | 0,3   | -   | -  | 4,54   | 8,90  | 0,9                                     | 0,3        | 3,7  | 0,9  | 7,2  | 3,07  |
|                               | Q3    | 0,7   | -   | -  | 5,48   | 8,71  | 2,8                                     | 0,3        | 3,8  | -0,7   | 7,1  | 3,22  |
|                               | Q4    | 1,0   | -   | -  | 5,69   | 8,65  | 0,8                                     | -0,8       | 3,8  | 3,1  | 6,8  | 3,69  |
| 2000                          | Q1    | 1,2   | -   | -  | 5,79   | 8,50  | 3,1                                     | 7,2        | 3,9  | 6,3  | 6,5  | 3,99  |
|                               | Q2    | -   | -   | -  | 5,30   | 8,28  | -                                       | -          | -  | -  | -  | 4,09  |
| 1999                          | Dez.  | 1,2   | -   | -  | 5,59   | 8,59  | -                                       | -          | -  | 1,1  | 6,8  | 3,63  |
| 2000                          | Jan.  | 1,0   | -   | -  | 5,95   | 8,60  | -                                       | -          | -  | 5,8  | 6,6  | 3,70  |
|                               | Febr. | 1,4   | -   | -  | 5,90   | 8,51  | -                                       | -          | -  | 5,8  | 6,6  | 4,10  |
|                               | März  | 1,4   | -   | -  | 5,51   | 8,39  | -                                       | -          | -  | 7,3  | 6,4  | 4,16  |
|                               | April | 1,0   | -   | -  | 5,42   | 8,27  | -                                       | -          | 13,5   | 6,1  | 9,9  | 4,14  |
|                               | Mai   | 1,3   | -   | -  | 5,34   | 8,24  | -                                       | -          | -  | 6,1  | -  | 4,10  |
|                               | Juni  | -   | -   | -  | 5,13   | 8,32  | -                                       | -          | -  | -  | -  | 4,05  |
| <b>Vereinigtes Königreich</b> |       |   |   |  |  |   |   |            |  |  |  |   |
| 1997                          | 1,8   | -2,0  | 50,8  | 7,13   | 0,692  | 0,9   | 2,9                                     | 3,5        | 1,6  | 7,0  | 11,2   | 6,92  |
| 1998                          | 1,6   | 0,3   | 48,4  | 5,60   | 0,676  | 0,0   | 3,7                                     | 2,6        | 0,3  | 6,3  | 9,7  | 7,42  |
| 1999                          | 1,3   | 1,2   | 46,0  | 5,01   | 0,659  | -1,3  | 4,0                                     | 2,1        | 0,1  | 6,1  | 5,2  | 5,54  |
| 1999                          | Q2    | 1,4   | -2,4  | 46,7   | 4,82   | 0,658   | -0,9                                    | 4,7        | 1,7  | -1,7   | 6,1  | 5,30  |
|                               | Q3    | 1,2   | 1,5   | 45,8   | 5,39   | 0,655   | -1,8                                    | 3,8        | 2,3  | 1,3  | 6,0  | 5,28  |
|                               | Q4    | 1,2   | 1,5   | 45,6   | 5,46   | 0,636   | -0,7                                    | 3,2        | 2,8  | 2,4  | 5,9  | 5,98  |
| 2000                          | Q1    | 0,8   | 7,0   | 43,4   | 5,60   | 0,614   | -                                       | -          | 3,0  | 1,8  | 5,8  | 6,20  |
|                               | Q2    | -   | -   | -  | 5,31   | 0,610   | -                                       | -          | -  | -  | -  | 6,28  |
| 1999                          | Dez.  | 1,2   | -1,5  | 45,6   | 5,36   | 0,627   | -                                       | -          | -  | 3,7  | 6,0  | 6,06  |
| 2000                          | Jan.  | 0,8   | 18,2  | 43,7   | 5,83   | 0,618   | -                                       | -          | -  | -0,1   | 5,9  | 6,14  |
|                               | Febr. | 1,0   | 1,6   | 43,2   | 5,63   | 0,615   | -                                       | -          | -  | 2,4  | 5,8  | 6,24  |
|                               | März  | 0,7   | 1,6   | 43,6   | 5,34   | 0,611   | -                                       | -          | -  | 2,9  | 5,7  | 6,23  |
|                               | April | 0,6   | 1,7   | 43,2   | 5,30   | 0,598   | -                                       | -          | -  | 1,5  | -  | 6,30  |
|                               | Mai   | 0,5   | -2,8  | 42,8   | 5,41   | 0,602   | -                                       | -          | -  | -  | -  | 6,30  |
|                               | Juni  | -   | -   | -  | 5,21   | 0,629   | -                                       | -          | -  | -  | -  | 6,23  |

Quellen: Eurostat (Spalten 1, 8, 9 (Vereinigtes Königreich) und 10 (außer Griechenland)); Europäische Kommission (GD Wirtschaft und Finanzen und Eurostat) (Spalten 2 und 3 (Jahreswerte)); Reuters (Spalte 12); nationale Statistiken (Spalten 2 und 3 (Quartals- und Monatswerte)), 4, 5, 7 (außer Schweden), 9 (außer Vereinigtes Königreich), 10 (Griechenland) und 11), EZB-Berechnungen (Spalten 6 und 7 (Schweden)).

- 1) Durchschnittswerte der Berichtszeiträume. Vereinigte Königreich enthalten nicht die 5) Durchschnittswerte am Monatsende; M3; bei  
2) Weitere Informationen in Tabelle 10. Sozialversicherungsbeiträge der Arbeitgeber. Griechenland und beim Vereinigten Königreich  
3) Gesamtwirtschaft; die Angaben für das 4) Verarbeitendes Gewerbe; arbeitstäglich bereinigt. M4.

# 12 Wirtschaftliche und finanzielle Entwicklungen in ausgewählten Drittstaaten

**Tabelle 12.1**

## Wirtschaftliche und finanzielle Entwicklungen

(soweit nicht anders angegeben, Veränderung gegen Vorjahr in %)

|                           | Verbraucherpreisindex | Lohnstückkosten <sup>1)</sup> | Reales BIP | Industrieproduktionsindex <sup>1)</sup> | Arbeitslosenquote in % der Erwerbspersonen (saisonbereinigt) | M2 <sup>2)</sup> | Bietungssätze für drei-monatige Interbank-einlagen <sup>3)</sup> in % p.a. | Renditen von Staatsanleihen im Zehnjahresbereich <sup>3)</sup> in % p.a. | Wechselkurs <sup>4)</sup> in nationaler Währung pro ECU bzw. Euro | Haushaltsdefizit (-) / -überschuss (+) <sup>5)</sup> in % des BIP | Bruttoverschuldung des Staats <sup>6)</sup> in % des BIP |
|---------------------------|-----------------------|-------------------------------|------------|---|--|------------------|--|--|---|---|--|
|                           | 1                     | 2                             | 3          | 4                                       | 5  | 6                | 7  | 8  | 9   | 10  | 11   |
| <b>Vereinigte Staaten</b> |                       |                               |            |   |  |                  |  |  |   |   |  |
| 1996                      | 2,9                   | -2,3                          | 3,6        | 4,7                                     | 5,4  | 4,8              | 5,51   | 6,54   | 1,270   | -2,2  | 58,8   |
| 1997                      | 2,3                   | 0,0                           | 4,2        | 7,0                                     | 4,9  | 4,9              | 5,76   | 6,45   | 1,134   | -0,9  | 56,5   |
| 1998                      | 1,6                   | 0,7                           | 4,3        | 4,9                                     | 4,5  | 7,4              | 5,57   | 5,33   | 1,121   | 0,4   | 53,5   |
| 1999                      | 2,2                   | -1,7                          | 4,2        | 4,2                                     | 4,2  | 7,5              | 5,42   | 5,64   | 1,066   | 1,0   | 50,5   |
| 1999 Q1                   | 1,7                   | -1,6                          | 3,9        | 3,5                                     | 4,3  | 8,5              | 5,00   | 4,98   | 1,122   | 0,8   | 53,1   |
| 1999 Q2                   | 2,1                   | -1,4                          | 3,8        | 4,1                                     | 4,3  | 8,0              | 5,07   | 5,54   | 1,057   | 1,0   | 51,4   |
| 1999 Q3                   | 2,3                   | -0,8                          | 4,3        | 4,4                                     | 4,2  | 7,5              | 5,44   | 5,88   | 1,049   | 1,2   | 50,6   |
| 1999 Q4                   | 2,6                   | -3,1                          | 4,6        | 4,8                                     | 4,1  | 6,1              | 6,14   | 6,13   | 1,038   | 1,0   | 50,5   |
| 2000 Q1                   | 3,2                   | -3,7                          | 5,1        | 5,9                                     | 4,1  | 5,8              | 6,11   | 6,48   | 0,986   | 1,8   | 49,5   |
| 2000 Q2                   | .                     | .                             | .          | .                                       | .  | .                | 6,63   | 6,18   | 0,933   | .   | .  |
| 2000 Jan.                 | 2,7                   | .                             | .          | 5,8                                     | 4,0  | 5,8              | 6,04   | 6,66   | 1,014   | .   | .  |
| 2000 Febr.                | 3,2                   | .                             | .          | 5,7                                     | 4,1  | 5,5              | 6,10   | 6,52   | 0,983   | .   | .  |
| 2000 März                 | 3,7                   | .                             | .          | 6,2                                     | 4,1  | 6,0              | 6,20   | 6,26   | 0,964   | .   | .  |
| 2000 April                | 3,0                   | .                             | .          | 6,5                                     | 3,9  | 6,3              | 6,31   | 6,00   | 0,947   | .   | .  |
| 2000 Mai                  | 3,1                   | .                             | .          | 6,2                                     | 4,1  | 5,5              | 6,75   | 6,42   | 0,906   | .   | .  |
| 2000 Juni                 | .                     | .                             | .          | .                                       | .  | .                | 6,79   | 6,10   | 0,949   | .   | .  |
| <b>Japan</b>              |                       |                               |            |   |  |                  |  |  |   |   |  |
| 1996                      | 0,1                   | -1,9                          | 5,1        | 2,3                                     | 3,4  | 3,3              | 0,57   | 3,03   | 138,1   | -2,9  | -  |
| 1997                      | 1,7                   | -2,2                          | 1,6        | 3,6                                     | 3,4  | 3,1              | 0,62   | 2,15   | 137,1   | -2,7  | -  |
| 1998                      | 0,6                   | 6,3                           | -2,5       | -7,1                                    | 4,1  | 4,4              | 0,66   | 1,30   | 146,4   | -10,3   | -  |
| 1999                      | -0,3                  | -2,5                          | 0,2        | 0,8                                     | 4,7  | 3,7              | 0,22   | 1,75   | 121,3   | -10,4   | -  |
| 1999 Q1                   | -0,1                  | 3,0                           | -0,4       | -3,8                                    | 4,6  | 4,0              | 0,36   | 1,97   | 130,7   | -   | -  |
| 1999 Q2                   | -0,3                  | -1,7                          | 0,6        | -0,6                                    | 4,7  | 4,1              | 0,12   | 1,53   | 127,7   | -   | -  |
| 1999 Q3                   | 0,0                   | -5,0                          | 0,9        | 3,1                                     | 4,7  | 3,6              | 0,10   | 1,78   | 118,7   | -   | -  |
| 1999 Q4                   | -1,0                  | -5,9                          | -0,3       | 4,8                                     | 4,6  | 3,0              | 0,29   | 1,77   | 108,4   | -   | -  |
| 2000 Q1                   | -0,7                  | -7,0                          | 0,7        | 6,2                                     | 4,8  | 2,2              | 0,14   | 1,79   | 105,5   | -   | -  |
| 2000 Q2                   | .                     | .                             | .          | .                                       | .  | .                | 0,12   | 1,72   | 99,6  | -   | -  |
| 2000 Jan.                 | -0,9                  | -6,7                          | .          | 6,1                                     | 4,7  | 2,6              | 0,15   | 1,71   | 106,5   | -   | -  |
| 2000 Febr.                | -0,6                  | -8,6                          | .          | 8,2                                     | 4,9  | 2,1              | 0,13   | 1,83   | 107,6   | -   | -  |
| 2000 März                 | -0,5                  | -5,5                          | .          | 4,6                                     | 4,9  | 1,9              | 0,14   | 1,81   | 102,6   | -   | -  |
| 2000 April                | -0,8                  | .                             | .          | 6,4                                     | 4,8  | 2,9              | 0,12   | 1,75   | 99,9  | -   | -  |
| 2000 Mai                  | -0,7                  | .                             | .          | 7,4                                     | 4,6  | 2,2              | 0,10   | 1,71   | 98,1  | -   | -  |
| 2000 Juni                 | .                     | .                             | .          | .                                       | .  | .                | 0,13   | 1,69   | 100,7   | -   | -  |

### Reales Bruttoinlandsprodukt

(Veränderung gegen Vorjahr in %; vierteljährlich)

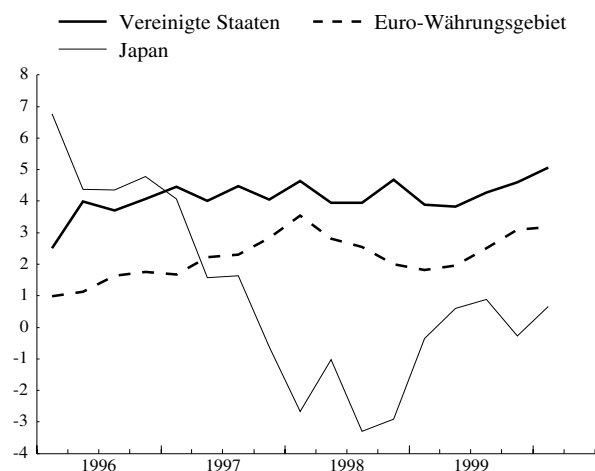

### Verbraucherpreisindizes

(Veränderung gegen Vorjahr in %; monatlich)

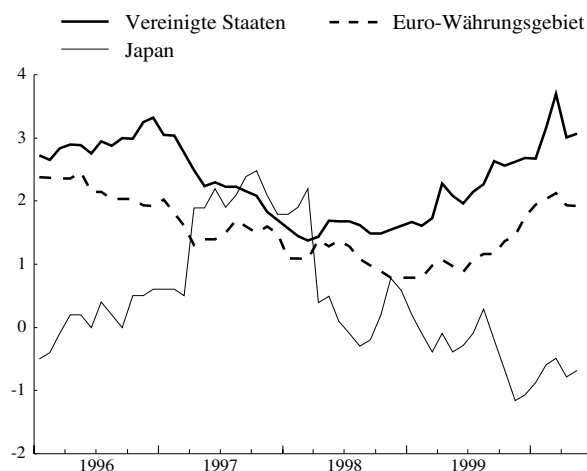

Quellen: Nationale Statistiken (Spalten 1, 2 (Vereinigte Staaten), 3, 4, 5, 6, 8 (bis Dezember 1998), 9 und 10); OECD (Spalte 2 (Japan)); Eurostat (Daten der Abbildungen zum Euro-Währungsgebiet); Reuters (Spalten 7 und 8 (ab Januar 1999)); EZB-Berechnungen (Spalte 11).

1) Verarbeitendes Gewerbe.

2) Durchschnittswerte der Berichtszeiträume; Japan: M2 + Einlagenzertifikate.

3) Weitere Informationen in Tabellen 3.1 und 3.2.

4) Weitere Informationen in Tabelle 10.

5) Japan: Das Defizit von 1998 schließt eine hohe Schuldenübernahme ein. Angaben zur Finanzierungsrechnung von 1999.

6) Bruttoverschuldung der öffentlichen Haushalte (Stand am Ende des Berichtszeitraums).

**Tabelle 12.2**

**Ersparnis, Investitionen und Finanzierung**

(in % des BIP)

|                           | Nationale Ersparnis und Investitionen |                     |   | Vermögensbildung nichtfinanzieller Kapitalgesellschaften und ihre Finanzierung |                           |                      |                 |                   | Vermögensbildung privater Haushalte <sup>1)</sup> und ihre Finanzierung |                     |                      |                 |                |
|---------------------------|---------------------------------------|---------------------|---|--|---------------------------|----------------------|-----------------|-------------------|---|---------------------|----------------------|-----------------|----------------|
|                           | Bruttoersparnis                       | Bruttoinvestitionen | Nettokreditgewährung an die übrige Welt | Bruttoinvestitionen  | Bruttoanlageinvestitionen | Geldvermögensbildung | Bruttoersparnis | Außenfinanzierung | Wertpapiere und Aktien  | Bruttoinvestitionen | Geldvermögensbildung | Bruttoersparnis | Kreditaufnahme |
|                           | 1                                     | 2                   | 3                                       | 4  | 5                         | 6                    | 7               | 8                 | 9   | 10                  | 11                   | 12              | 13             |
| <b>Vereinigte Staaten</b> |                                       |                     |   |  |                           |                      |                 |                   |   |                     |                      |                 |                |
| 1996                      | 17,3                                  | 19,1                | -1,4                                    | 8,8  | 8,4                       | 5,2                  | 8,7             | 5,1               | 1,1   | 11,8                | 5,0                  | 13,0            | 4,8            |
| 1997                      | 18,3                                  | 19,8                | -1,5                                    | 9,4  | 8,5                       | 1,9                  | 8,8             | 3,4               | 1,9   | 11,7                | 3,2                  | 12,6            | 4,6            |
| 1998                      | 18,8                                  | 20,5                | -2,3                                    | 9,5  | 8,7                       | 4,0                  | 8,7             | 5,4               | 1,7   | 12,1                | 5,1                  | 12,2            | 5,7            |
| 1999                      | 18,7                                  | 20,7                | -3,4                                    | 9,5  | 9,1                       | 6,3                  | 8,6             | 7,5               | 3,6   | 12,7                | 4,9                  | 11,5            | 6,7            |
| 1998 Q2                   | 18,6                                  | 20,3                | -2,2                                    | 9,3  | 8,7                       | 3,4                  | 8,7             | 4,5               | 3,9   | 12,1                | 7,8                  | 12,1            | 5,6            |
| 1998 Q3                   | 18,9                                  | 20,6                | -2,6                                    | 9,6  | 8,7                       | 4,4                  | 8,6             | 5,8               | 0,6   | 12,1                | 3,7                  | 12,0            | 5,3            |
| 1998 Q4                   | 18,8                                  | 20,7                | -2,6                                    | 9,5  | 8,9                       | 1,8                  | 8,6             | 3,4               | -0,9  | 12,4                | 4,5                  | 12,2            | 6,1            |
| 1999 Q1                   | 19,0                                  | 20,8                | -2,8                                    | 9,4  | 8,9                       | 8,2                  | 8,7             | 9,2               | 6,4   | 12,6                | 3,2                  | 11,9            | 6,4            |
| 1999 Q2                   | 18,7                                  | 20,5                | -3,3                                    | 9,4  | 9,3                       | 6,1                  | 8,7             | 7,1               | 0,2   | 12,8                | 5,4                  | 11,7            | 6,7            |
| 1999 Q3                   | 18,7                                  | 20,8                | -3,6                                    | 9,5  | 9,1                       | 6,6                  | 8,6             | 7,9               | 3,7   | 12,7                | 4,4                  | 11,3            | 6,6            |
| 1999 Q4                   | 18,3                                  | 20,9                | -4,0                                    | 9,7  | 8,9                       | 4,3                  | 8,5             | 5,8               | 4,3   | 12,6                | 6,6                  | 11,1            | 7,1            |
| 2000 Q1                   | 18,1                                  | 21,0                | -4,3                                    | 9,7  | 9,3                       | 6,2                  | 8,6             | 7,6               | 6,0   | 12,9                | 4,7                  | 10,4            | 7,7            |
| <b>Japan</b>              |                                       |                     |   |  |                           |                      |                 |                   |   |                     |                      |                 |                |
| 1996                      | 31,3                                  | 29,8                | 1,4                                     | 16,1   | 15,6                      | 1,7                  | 15,1            | 0,3               | 1,0   | 6,7                 | 6,4                  | 13,3            | 1,1            |
| 1997                      | 31,2                                  | 28,7                | 2,6                                     | 16,6   | 16,1                      | 3,3                  | 13,7            | 1,2               | 0,1   | 5,4                 | 7,1                  | 13,4            | 0,7            |
| 1998                      | 29,3                                  | 26,4                | 3,1                                     | 14,5   | 14,6                      | -6,4                 | 15,1            | -9,3              | -1,3  | 5,0                 | 6,0                  | 13,7            | -0,1           |
| 1999                      | .                                     | 25,9                | .                                       | .  | .                         | 1,6                  | .               | -2,6              | 1,5   | .                   | 6,6                  | .               | 0,6            |
| 1998 Q2                   | .                                     | 24,8                | .                                       | .  | .                         | -32,6                | .               | -14,2             | 0,4   | .                   | 12,9                 | .               | -6,2           |
| 1998 Q3                   | .                                     | 26,9                | .                                       | .  | .                         | 4,2                  | .               | -2,6              | 1,5   | .                   | 4,2                  | .               | 2,0            |
| 1998 Q4                   | .                                     | 26,9                | .                                       | .  | .                         | 12,6                 | .               | -6,5              | -6,4  | .                   | 12,7                 | .               | -0,6           |
| 1999 Q1                   | .                                     | 26,9                | .                                       | .  | .                         | 0,6                  | .               | -12,4             | -2,4  | .                   | -4,4                 | .               | 9,8            |
| 1999 Q2                   | .                                     | 24,2                | .                                       | .  | .                         | -18,2                | .               | -14,2             | 1,9   | .                   | 15,2                 | .               | -7,2           |
| 1999 Q3                   | .                                     | 26,4                | .                                       | .  | .                         | 7,6                  | .               | -2,7              | 1,5   | .                   | 3,3                  | .               | 2,6            |
| 1999 Q4                   | .                                     | 26,9                | .                                       | .  | .                         | 18,2                 | .               | 17,6              | 7,3   | .                   | 10,5                 | .               | -3,7           |
| 2000 Q1                   | .                                     | 26,2                | .                                       | .  | .                         | 8,0                  | .               | -5,8              | -4,7  | .                   | 2,8                  | .               | 8,7            |

**Finanzierungsüberschuss nichtfinanzieller Kapitalgesellschaften**

(in % des BIP)

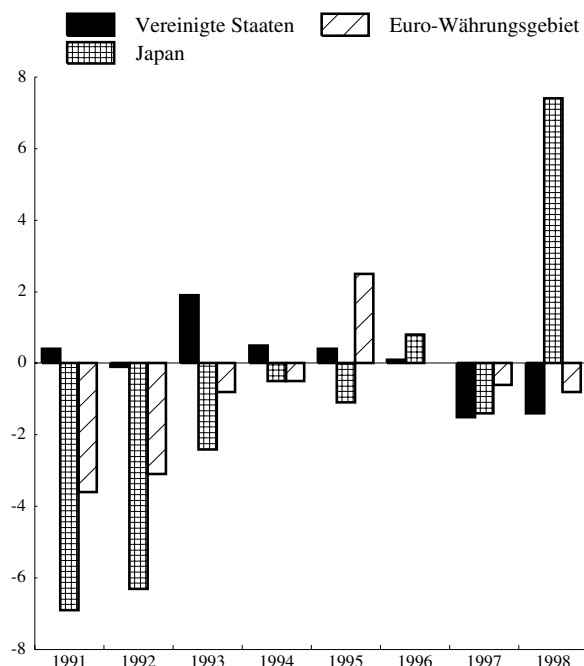

**Finanzierungsüberschuss privater Haushalte<sup>1)</sup>**

(in % des BIP)

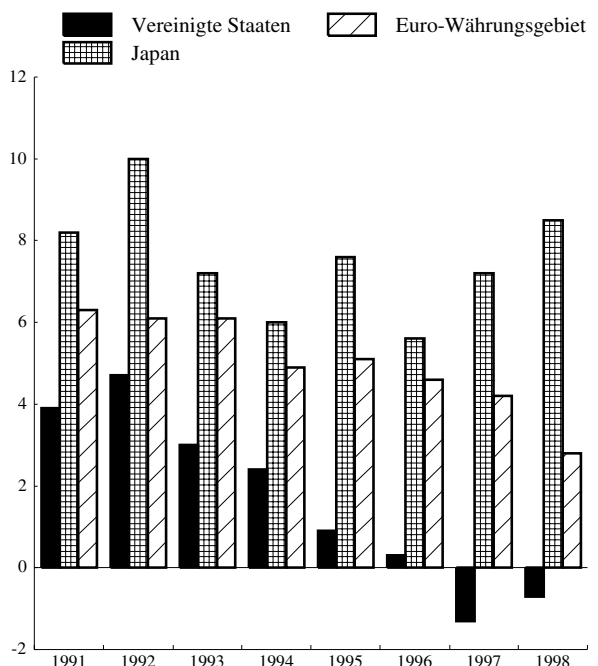

Quellen: EZB, amerikanische und japanische Zentralbank sowie japanisches Wirtschaftsplanungsinstitut.

1) Private Haushalte einschließlich privater Organisationen ohne Erwerbszweck.

# Technischer Hinweis

## Zu Tabelle 2.4

### Saisonbereinigung der Geldmengenaggregate für das Euro-Währungsgebiet

Für die Saisonbereinigung der Geldmengenaggregate wird der multiplikative Ansatz der Programme X-12-ARIMA (Version 0.2.2<sup>1</sup>) und TRAMO/SEATS<sup>2</sup> (Beta-Version, Juli 1998) verwendet. Aus technischen Gründen werden die mit X-12-ARIMA ermittelten Ergebnisse als offizielle Zahlen veröffentlicht. Die Saisonbereinigung der Geldmengenaggregate umfasst eine wochentägliche Bereinigung für einige Komponenten von M2. Die Saisonbereinigung von M3 wird indirekt durch eine Aggregation der saisonbereinigten Reihen für M1, M2 minus M1 und M3 minus M2 durchgeführt, um die Additivitätsbedingung zu erfüllen.

Die Saisonfaktoren werden für den Index des bereinigten Bestands (Tabelle 2.4 Punkt I) geschätzt. Die Anwendung der Saisonfaktoren auf die Bestände in Mrd € sowie auf die Bereinigungsposten, die aus Umgruppierungen, sonstigen Neubewertungen usw. resultieren, führt zu den saisonbereinigten Werten für die Bestände der Geldmengenaggregate, für die Bereinigungsposten und somit auch für die Veränderungen.

### Berechnung der Wachstumsraten

Die Wachstumsraten lassen sich a) anhand der Veränderungen oder b) anhand des Index des bereinigten Bestands berechnen.

$F_t$  sei die Veränderung in Monat  $t$ ,  $L_t$  der Bestand am Ende des Monats  $t$ ,  $X_t$  die Veränderungsrate in Monat  $t$ , die als  $X_t = (F_t/L_{t-1} + 1)$  definiert ist, und  $I_t$  der Index des bereinigten Bestands in Monat  $t$ . Dann kann die Jahreswachstumsrate  $a_t$ , also die Veränderung in den zurückliegenden zwölf Monaten, wie folgt berechnet werden:

$$a) \quad a_t = ((X_t \cdot X_{t-1} \cdot X_{t-2} \cdot X_{t-3} \cdot X_{t-4} \cdot X_{t-5} \cdot X_{t-6} \cdot X_{t-7} \cdot X_{t-8} \cdot X_{t-9} \cdot X_{t-10} \cdot X_{t-11}) - 1) \cdot 100$$

$$b) \quad a_t = (I_t / I_{t-12} - 1) \cdot 100$$

Auf Grund der Rundung der Zahlen kann es zu Abweichungen von den in Tabelle 2.4 angegebenen Jahreswachstumsraten kommen. Der Index des bereinigten Bestands ist mit größerer Genauigkeit auf der Internetseite der EZB (<http://www.ecb.int>) unter „Euro area statistics – download“ (im Dateiformat csv) verfügbar. Mit ihm lassen sich die in Tabelle 2.4 angegebenen Wachstumsraten genau berechnen.

- 1 Ausführliche Informationen in: Findley, D., Monsell, B., Bell, W., Otto, M. und Chen, B. C. (1998), „New Capabilities and Methods of the X-12-ARIMA Seasonal Adjustment Program“, *Journal of Business and Economic Statistics*, 16, 2, S. 127-152 sowie: „X-12-ARIMA Reference Manual Version 0.2.2“ (Dezember 1998), *Time Series Staff, Bureau of the Census, Washington, D.C.*
- 2 Ausführliche Informationen in: Gomez, V. und Maravall, A. (1996), „Programs TRAMO and SEATS: Instructions for the User“, *Banco de España, Working Paper No. 9628, Madrid.*



# Allgemeines

Die Grundlage für die von der Europäischen Zentralbank (EZB) erstellten und veröffentlichten Statistiken wurde in dem Dokument „Statistical Requirements for Stage Three of Monetary Union (Implementation Package)“<sup>(1)</sup> festgelegt, das vom Europäischen Währungsinstitut (EWI) und den nationalen Zentralbanken (NZBen) für Bankenverbände und andere Stellen, die an den statistischen Vorbereitungen für die dritte Stufe der Währungsunion mitwirkten, im Juli 1996 herausgegeben wurde. Das „Implementation Package“ behandelt die Geld- und Bankenstatistiken, die Zahlungsbilanzstatistik, den Auslandsvermögensstatus, die Finanzierungsrechnung sowie Statistiken über Preise und Kosten und sonstige Wirtschaftsstatistiken.<sup>2)</sup>

Diese Statistiken beziehen sich auf das Euro-Währungsgebiet als Ganzes. Detailliertere und sich über einen längeren Zeitraum erstreckende Datenreihen mit weiteren Erläuterungen sind in einem zum Herunterladen geeigneten Format (csv-Dateien) auf der Internetseite der EZB (<http://www.ecb.int>) abrufbar; neue beziehungsweise weiter gehende Daten werden im Monatsbericht erscheinen, sobald sie verfügbar sind.

Da die Zusammensetzung des ECU-Währungskorbs nicht deckungsgleich ist mit den Währungen der Mitgliedstaaten, die die einheitliche Währung eingeführt haben, werden die Beträge aus dem Zeitraum vor 1999, die von den Teilnehmerwährungen zu den jeweils geltenden ECU-Kursen in ECU umgerechnet wurden, von der Kursentwicklung der Währungen der Mitgliedstaaten, die den Euro nicht eingeführt haben, beeinflusst. Um diesen Effekt bei den monetären Statistiken zu vermeiden, werden die in den Tabellen 2.1 bis 2.8 für den Zeitraum vor 1999 ausgewiesenen Daten in Währungsein-

heiten ausgedrückt, die zu den am 31. Dezember 1998 unwiderruflich festgelegten Euro-Wechselkursen aus den nationalen Währungen errechnet wurden. Soweit nicht anders angegeben, beruhen die Statistiken über Preise und Kosten für den Zeitraum vor 1999 auf in nationalen Währungen angegebenen Zahlen.

Bei der Zusammenstellung der Ergebnisse für das Euro-Währungsgebiet wurden Aggregations- bzw. Konsolidierungsverfahren (einschließlich der länderübergreifenden Konsolidierung) im erforderlichen Umfang angewandt.

Der Redaktionsschluss für die in den Monatsberichten enthaltenen Statistiken ist im Allgemeinen der Tag vor der ersten Sitzung des EZB-Rats im Monat. Für die vorliegende Ausgabe des Monatsberichts war dies der 5. Juli 2000.

Die jeweils jüngsten Daten sind häufig vorläufiger Natur und können noch revidiert werden. Rundungsdifferenzen sind möglich.

## Monetäre Statistiken und andere Finanzstatistiken

Die Tabellen I.1 bis I.5 enthalten den konsolidierten Ausweis des Eurosystems, Angaben zu den Geschäften des Eurosystems sowie zur Mindestreservestatistik und zur Liquiditätsposition des Bankensystems. Die Tabellen I.2 und I.3 wurden gemäß der im Juni 2000 erfolgten Umstellung auf Zinstender geändert. Die Tabellen 2.1 bis 2.3 beinhalten monetäre Daten zu den Monetären Finanzinstituten (MFIs) einschließlich des Eurosystems. Tabelle 2.3 zeigt konsolidierte Angaben. Die Positionen aus den von den MFIs im Euro-Währungsgebiet untereinander getätigten Transaktionen sind nicht brutto ausgewiesen, sondern saldiert; Spalte I3 enthält den Saldo aus den gemeldeten Inter-MFI-Forderungen und -Verbindlichkeiten. Tabelle 2.4 zeigt die anhand der Konsolidierten Bilanz der MFIs berechneten Geldmengenaggregate unter Einschluss einiger (monetärer) Verbindlichkeiten der Zentralstaaten. In Tabelle 2.5 wird eine Aufschlüsselung der Kredite von MFIs an Nicht-MFIs im Euroraum nach Schuldnergruppen, Arten und Ursprungs-

1) Eine verkürzte Fassung dieses Texts liegt unter dem Titel „Die statistischen Anforderungen für die Währungsunion“ (Juli 1996) auch auf Deutsch vor.

2) Für die Geld- und Bankenstatistiken ist die EZB auf europäischer Ebene zuständig; die Zuständigkeit für die Zahlungsbilanzstatistik und die Statistiken zum Auslandsvermögensstatus sowie zur Finanzierungsrechnung teilt die EZB mit der Europäischen Kommission (Eurostat); die Preis- und Kostenstatistiken sowie sonstige Wirtschaftsstatistiken obliegen der Europäischen Kommission (Eurostat).

laufzeiten nach dem Stand am Quartalsende dargestellt. Tabelle 2.6 zeigt die vierteljährlichen Stände der Einlagen von Ansässigen im Euro-Währungsgebiet bei MFIs. Tabelle 2.7 weist Forderungen und Verbindlichkeiten der MFIs gegenüber Ansässigen außerhalb des Euro-Währungsgebiets im Quartalsvergleich aus. Tabelle 2.8 enthält ausgewählte Aktiva und Passiva der MFIs im Euro-Währungsgebiet nach Währungen nach dem Stand am Quartalsende. Ein vollständiges Verzeichnis der MFIs ist auf der Internetseite der EZB veröffentlicht. Einzelheiten zur Sektorengliederung sind in dem Dokument „Money and Banking Statistics Sector Manual: Guidance for the statistical classification of customers“<sup>3)</sup> (EZB, November 1999) zu finden. Der „Money and Banking Statistics Compilation Guide“<sup>3)</sup> (EWI, April 1998) erläutert die Erhebungs- und Aufbereitungsverfahren, die von den NZBen anzuwenden sind. Seit 1. Januar 1999 werden die statistischen Daten nach der EZB-Verordnung über die konsolidierte Bilanz des Sektors der Monetären Finanzinstitute (EZB/1998/16) erhoben und aufbereitet.

Statistiken über Geldmarktsätze, Renditen von langfristigen Staatsanleihen und Börsenindizes (Tabellen 3.1 bis 3.3) werden von der EZB mit Hilfe von Daten von Wirtschaftsinformationsdiensten erstellt. Einzelheiten zur Statistik über die Zinssätze im Kundengeschäft der Banken (Tabelle 3.4) sind der Fußnote am Ende der entsprechenden Seite zu entnehmen.

Tabelle 3.5 enthält Angaben über Absatz, Tilgung und Umlauf von Wertpapieren, Tabelle 3.6 eine Aufgliederung der auf Euro lautenden Wertpapiere nach (sowohl gebietsansässigen als auch gebietsfremden) Emittentengruppen. Die in Tabelle 3.6 ausgewiesenen Gesamtsummen (Spalten 1, 7 und 14) entsprechen den Angaben zum Umlauf (Spalten 8, 16 und 20), zum Bruttoabsatz (Spalten 5, 13 und 17) und zum Nettoabsatz (Spalten 7, 15 und 19) von auf Euro lautenden Wertpapieren in Tabelle 3.5. Der Umlauf an von MFIs begebenen Wertpapieren (Spalte 2) in Tabelle 3.6 entspricht weitgehend den Geldmarktpapieren und Schuldverschreibungen auf der Passivseite

der aggregierten Bilanz der MFIs (Tabelle 2.8 Punkt 3, Spalten 2 und 10), wenngleich der Erfassungsgrad der Wertpapierstatistiken derzeit etwas geringer ist. Nähere Informationen zu diesen Statistiken finden sich auf Seite 20 f. des Monatsberichts vom November 1999.

### **Statistiken über Preise und andere realwirtschaftliche Indikatoren**

Von einigen Ausnahmen abgesehen werden die im Monatsbericht veröffentlichten Daten von der Europäischen Kommission (hauptsächlich von Eurostat) sowie von den nationalen Statistikämtern erhoben. Die Ergebnisse für das Euro-Währungsgebiet werden gewonnen, indem die Daten für die einzelnen Länder aggregiert werden. Die Daten sind, soweit dies möglich ist, harmonisiert und vergleichbar. Allerdings sind vergleichbare Daten in der Regel für jüngere Zeiträume eher verfügbar als für weiter zurückliegende.

Der Harmonisierte Verbraucherpreisindex (HVPI) für das Euro-Währungsgebiet (Tabelle 4.1) ist für den Zeitraum ab 1995 verfügbar. Die auf den nationalen Verbraucherpreisindizes beruhenden Schätzungen für den Zeitraum bis 1995 sind nicht vollständig vergleichbar. Der Index beruht auf den nationalen HVPIs, die in allen Mitgliedstaaten des Euro-Währungsgebiets nach demselben Verfahren ermittelt werden. Die Angaben ab Januar 2000 umfassen auch die Kosten im Gesundheits- und Bildungswesen; auf dieser erweiterten Grundlage erfasste Daten sind im Allgemeinen nicht für frühere Zeiträume verfügbar. Der HVPI für den Zeitraum ab Januar 2000 umfasst auch Ausgaben von Gebietsfremden, die zuvor in den HVPIs einiger Mitgliedstaaten nicht erfasst wurden.

Im Hinblick auf die Statistiken über die Volkswirtschaftlichen Gesamtrechnungen (Tabellen 4.2 und 5.1) sind durch die Einführung des Europäischen Systems Volkswirtschaftlicher Gesamtrechnungen 1995 (ESVG 95) ab 1999 vollständig vergleichbare Daten, darunter zusammenfassende Quartalsrechnungen, für das Euro-Währungsgebiet verfügbar geworden. Vor 1999 wurden die Deflatoren des BIP in Tabelle 4.2

3) Dieser Text liegt nicht in deutscher Übersetzung vor.



Punkt 2 aus den nationalen Statistiken in nationaler Währung berechnet. Die Volkswirtschaftlichen Gesamtrechnungen in dieser Ausgabe basieren hauptsächlich auf dem ESVG 95.

Tabelle 5.2 enthält weitere ausgewählte realwirtschaftliche Indikatoren. Durch die Umsetzung der Verordnung (EG) Nr. 1165/98 des Rates vom 19. Mai 1998 über Konjunkturstatistiken wird der Umfang der verfügbaren Daten über das Euro-Währungsgebiet vergrößert.

Die Daten aus Konjunkturumfragen (Tabelle/Abbildung 5.3) basieren auf den Branchen- und Verbraucherumfragen der Europäischen Kommission.

Die Arbeitsmarktstatistiken (Tabelle 5.4) basieren auf dem ESVG 95. Da nicht sämtliche für das Eurogebiet zu meldenden Daten rechtzeitig für diese Ausgabe zur Verfügung standen, wurden einige Zahlen von der EZB auf der Grundlage verfügbarer Informationen geschätzt. Die Arbeitslosenquoten wurden entsprechend den Richtlinien der Internationalen Arbeitsorganisation (IAO) ermittelt.

### **Finanzierungsrechnung**

Das „Implementation Package“ ging davon aus, dass es einen Bedarf an detaillierten Informationen zu den finanziellen Transaktionen und Bilanzen für das Euro-Währungsgebiet zur Ergänzung der monetären Analyse und der zu geldpolitischen Zwecken angestellten Forschung gab. Ziel ist es, umfassende Finanzierungsrechnungen – die allerdings nicht vollständig sein können – für das Euro-Währungsgebiet zu liefern, die auf den Geld- und Bankenstatistiken, Zahlungsbilanzstatistiken, Kapitalmarktstatistiken, Statistiken über die finanziellen Kapitalgesellschaften des Sektors der Nicht-MFIs sowie Statistiken der öffentlichen Finanzen beruhen und sich dabei auch auf die nach dem ESVG 95 erstellten Volkswirtschaftlichen Gesamtrechnungen stützen. Tabelle 6 zeigt auf nationalen Vermögensübertragungsbilanzen und Finanzierungsrechnungen beruhende Aggregate für das Euro-Währungsgebiet.

Detailliertere und stärker harmonisierte Statistiken über die Finanzierungsrechnung für das Euro-Währungsgebiet sind für die im weiteren Jahresverlauf erscheinenden Monatsberichte geplant.

### **Finanzlage der öffentlichen Haushalte**

Tabelle 7 zeigt die Finanzlage der öffentlichen Haushalte (Staat) im Euro-Währungsgebiet anhand der Einnahmen und Ausgaben, der Ersparnis und des Defizits sowie des Schuldenstands, jeweils in Prozent des BIP. Diese Daten wurden von der EZB auf der Grundlage der von den NZBen gelieferten harmonisierten Daten aggregiert.

Ferner werden Angaben zum öffentlichen Defizit und zur Staatsverschuldung auf Grund ihrer Bedeutung im Hinblick auf den Stabilitäts- und Wachstumspakt für die einzelnen Mitgliedstaaten des Euro-Währungsgebiets getrennt ausgewiesen.

### **Zahlungsbilanz und Auslandsvermögensstatus des Euro-Währungsgebiets (einschließlich Währungsreserven), Außenhandel und Wechselkurse**

Die Begriffe und Abgrenzungen, die in der Zahlungsbilanzstatistik (Tabellen 8.1 bis 8.5) und beim Auslandsvermögensstatus verwendet werden, entsprechen im Allgemeinen der 5. Auflage des „Balance of Payments Manual“ des IVF (Oktober 1993), der EZB-Leitlinie vom 1. Dezember 1998 über die statistischen Berichtsanforderungen der Europäischen Zentralbank (EZB/1998/17) sowie den Eurostat-Regelungen.

Die Zahlungsbilanz für das Euro-Währungsgebiet wird von der EZB erstellt. Die Daten bis Dezember 1998 sind in ECU angegeben. Die jeweils jüngsten Monatsangaben zur Zahlungsbilanz sind als vorläufig anzusehen. Sie werden im Zuge der Veröffentlichung der detaillierten Zahlungsbilanzangaben auf Quartalsbasis revidiert.

Einige der früheren Angaben sind teilweise geschätzt und möglicherweise nicht vollständig mit jüngeren Daten vergleichbar. Dies gilt für die Kapitalbilanz bis Ende 1998, die Dienstleistungsbilanz bis Ende 1997, die monatlichen Angaben zu den Erwerbs- und Vermögenseinkommen für die Jahre 1997 bis 1999 und den Auslandsvermögensstatus zum Jahresende 1997. In Tabelle 8.4 Punkt 2 sind die von Emittenten außerhalb des Euro-Währungsgebiets begebenen Wertpapiere, die sich im Besitz von Ansässigen im Euro-Währungsgebiet befinden, nach Instrumenten und Sektoren aufgeschlüsselt. Eine Aufschlüsselung nach Instrumenten und Sektoren der von Emittenten im Euro-Währungsgebiet begebenen Wertpapiere, die sich im Besitz von Ansässigen außerhalb des Euro-Währungsgebiets befinden, ist nicht möglich.

Der Auslandsvermögensstatus des Euro-Währungsgebiets (Tabelle 8.6) wird durch Aggregation der nationalen Nettopositionen errechnet. Er wird zu jeweiligen Marktpreisen bewertet. Hiervon ausgenommen ist der Bestand an Direktinvestitionen, die größtenteils zum Buchwert ausgewiesen werden.

Die Bestände der Währungsreserven und sonstigen Fremdwährungsaktiva des Eurosystems sind in Tabelle 8.6 Punkt 2 enthalten. Die entsprechenden Währungsreserven und sonstigen Fremdwährungsaktiva der EZB werden separat in Tabelle 8.6 Punkt 3 ausgewiesen. Die Angaben in den Tabellen 8.6 Punkt 2 und 8.6 Punkt 3 entsprechen den Empfehlungen für das IWF/BIZ-Template zur Veröffentlichung der Reserven und Fremdwährungsliquidität. Die Angaben zu den Währungsreserven für den Zeitraum bis Ende 1999 sind nicht vollständig mit späteren Angaben vergleichbar.

Tabelle 9 zeigt Angaben zum Außenhandel des Euro-Währungsgebiets und Indizes – Wert, Volumen und Durchschnittswert – für die gesamten Ausfuhren und Einfuhren. Der Wertindex wird von der EZB errechnet. Der Volumenindex wird aus dem von Eurostat zur Verfügung gestellten Durchschnittswertindex sowie dem Wertindex der EZB abgeleitet. Auf Grund von Unterschieden in der Abgrenzung, Erfassung und dem Berichtszeitpunkt sind die Außenhandels-

zahlen, insbesondere die Einfuhren, nicht vollständig mit der Position Warenhandel in der Zahlungsbilanzstatistik (Tabellen 8.1 und 8.2) vergleichbar.

In Tabelle 10 sind die Indizes für den nominalen und realen effektiven Wechselkurs des Euro dargestellt. Die ausgewiesenen bilateralen Wechselkurse beziehen sich auf die 13 Währungen, die die EZB zur Berechnung des eng gefassten effektiven Euro-Wechselkurses heranzieht. Mit Ausnahme des Hongkong-Dollar, des Singapur-Dollar und des koreanischen Won entsprechen die ausgewiesenen Wechselkurse den von der EZB täglich veröffentlichten Referenzkursen. Reale effektive Wechselkurse (deflationiert mit den Erzeugerpreisen bzw. den Lohnstückkosten im Verarbeitenden Gewerbe) für die Gruppe von 13 Währungen werden zusammen mit einem nominalen und einem realen Wechselkurs (deflationiert mit den Verbraucherpreisen) für eine weiter gefasste Gruppe von 39 Währungen ausgewiesen.

## Sonstige Statistiken

Statistiken über andere EU-Mitgliedstaaten (Tabelle 11) werden nach denselben Grundsätzen wie die Statistiken zum Euro-Währungsgebiet erstellt. Die Daten über die Vereinigten Staaten und Japan (Tabellen/Abbildungen 12.1 und 12.2) werden aus nationalen Quellen gewonnen. Die Daten zu Ersparnis, Investitionen und Finanzierung in den Vereinigten Staaten und Japan (Tabelle/Abbildung 12.2) sind wie die in Tabelle/Abbildung 6 gezeigten Daten zu den Kapital- und Finanzierungsströmen im Euro-Währungsgebiet strukturiert.

---

## In den Tabellen verwendete Abkürzungen und Zeichen

|         |                                       |
|---------|---------------------------------------|
| „-“     | Daten werden nicht erhoben            |
| „“      | Daten noch nicht verfügbar            |
| „ ... “ | Zahlenwert null oder vernachlässigbar |
| „Mrd“   | 10 <sup>9</sup>                       |
| (p)     | vorläufige Zahl                       |

# Chronik der geldpolitischen Maßnahmen des Eurosystems<sup>1</sup>

## 4. Januar 2000

Die EZB kündigt an, dass das Eurosystem am 5. Januar 2000 eine liquiditätsabsorbierende Feinsteuerungsoperation mit gleichzeitiger Abwicklung durchführen wird. Diese Maßnahme soll zur Normalisierung der Liquiditätsbedingungen am Geldmarkt nach dem erfolgreichen Übergang zum Jahr 2000 beitragen.

## 5. Januar 2000

Der EZB-Rat beschließt, die Zinssätze für die Hauptrefinanzierungsgeschäfte, die Spitzenrefinanzierungsfazilität und die Einlagefazilität unverändert bei 3,0 %, 4,0 % bzw. 2,0 % zu belassen.

## 15. Januar 2000

Auf Ersuchen der griechischen Behörden beschließen die Minister der Mitgliedstaaten des Euro-Währungsgebiets, die EZB und die Minister und Zentralbankpräsidenten von Dänemark und Griechenland in einem gemeinsamen Verfahren, den Leitkurs der griechischen Drachme im Wechselkursmechanismus (WKM II) mit Wirkung vom 17. Januar 2000 um 3 ½ % anzuheben.

## 20. Januar 2000

Der EZB-Rat beschließt, die Zinssätze für die Hauptrefinanzierungsgeschäfte, die Spitzenrefinanzierungsfazilität und die Einlagefazilität unverändert bei 3,0 %, 4,0 % bzw. 2,0 % zu belassen.

Darüber hinaus kündigt der EZB-Rat an, dass das Eurosystem beabsichtigt, bei den längerfristigen Refinanzierungsgeschäften, die in der ersten Jahreshälfte 2000 durchgeführt werden, einen Betrag von 20 Mrd € pro Geschäft zuzuteilen. Dieser Betrag berücksichtigt den erwarteten Liquiditätsbedarf des Bankensystems des Euro-Währungsgebiets in der ersten Jahreshälfte 2000 und den Wunsch des Eurosystems, den größten Teil seiner Refinanzierung des Finanz-

sektors weiterhin über die Hauptrefinanzierungsgeschäfte zur Verfügung zu stellen.

## 3. Februar 2000

Der EZB-Rat beschließt, den Zinssatz für die Hauptrefinanzierungsgeschäfte des Eurosystems – beginnend mit dem am 9. Februar 2000 abzuwickelnden Geschäft – um 0,25 Prozentpunkte auf 3,25 % anzuheben. Er beschließt ferner, die Zinssätze für die Spitzenrefinanzierungsfazilität und die Einlagefazilität mit Wirkung vom 4. Februar 2000 um jeweils 0,25 Prozentpunkte auf 4,25 % bzw. 2,25 % zu erhöhen.

## 17. Februar, 2. März 2000

Der EZB-Rat beschließt, die Zinssätze für die Hauptrefinanzierungsgeschäfte, die Spitzenrefinanzierungsfazilität und die Einlagefazilität unverändert bei 3,25 %, 4,25 % bzw. 2,25 % zu belassen.

## 16. März 2000

Der EZB-Rat beschließt, den Zinssatz für die Hauptrefinanzierungsgeschäfte des Eurosystems mit Wirkung von dem am 22. März 2000 abzuwickelnden Geschäft um 0,25 Prozentpunkte auf 3,5 % anzuheben. Außerdem beschließt er, die Zinssätze für die Spitzenrefinanzierungsfazilität und die Einlagefazilität mit Wirkung vom 17. März 2000 um jeweils 0,25 Prozentpunkte auf 4,5 % bzw. 2,5 % anzuheben.

## 30. März, 13. April 2000

Der EZB-Rat beschließt, die Zinssätze für die Hauptrefinanzierungsgeschäfte, die Spitzenrefinanzierungsfazilität und die Einlagefazilität unverändert bei 3,5 %, 4,5 % bzw. 2,5 % zu belassen.

<sup>1</sup> Die Chronik der geldpolitischen Maßnahmen des Eurosystems im Jahr 1999 ist im Jahresbericht 1999 der EZB auf Seite 181 ff. zu finden.

### **27. April 2000**

Der EZB-Rat beschließt, den Zinssatz für die Hauptrefinanzierungsgeschäfte des Eurosystems – beginnend mit dem am 4. Mai 2000 abzuwickelnden Geschäft – um 0,25 Prozentpunkte auf 3,75 % anzuheben. Daneben beschließt er, die Zinssätze für die Spitzenrefinanzierungsfazilität und die Einlagefazilität mit Wirkung vom 28. April 2000 um jeweils 0,25 Prozentpunkte auf 4,75 % bzw. 2,75 % zu erhöhen.

### **11. Mai 2000**

Der EZB-Rat beschließt, die Zinssätze für die Hauptrefinanzierungsgeschäfte, die Spitzenrefinanzierungsfazilität und die Einlagefazilität unverändert bei 3,75 %, 4,75 % bzw. 2,75 % zu belassen.

### **25. Mai 2000**

Der EZB-Rat beschließt, die Zinssätze für die Hauptrefinanzierungsgeschäfte, die Spitzenrefinanzierungsfazilität und die Einlagefazilität unverändert bei 3,75 %, 4,75 % bzw. 2,75 % zu belassen.

### **8. Juni 2000**

Der EZB-Rat beschließt, den Zinssatz für die Hauptrefinanzierungsgeschäfte des Eurosystems um 0,50 Prozentpunkte auf 4,25 % anzuheben und diesen Zinssatz auf die beiden am 15. Juni und 21. Juni 2000 abzuwickelnden Geschäfte (die als Mengentender durchgeführt werden) anzuwenden. Außerdem beschließt er, die Zinssätze für die Spitzenrefinanzierungsfazilität und die Einlagefazilität mit Wirkung vom 9. Juni 2000 um jeweils 0,50 Prozentpunkte auf 5,25 % bzw. 3,25 % zu erhöhen.

Er kündigt ferner an, dass die Hauptrefinanzierungsgeschäfte des Eurosystems mit Beginn des am 28. Juni 2000 abzuwickelnden Geschäfts als Zinstender nach dem ame-

rikanischen Zuteilungsverfahren (multiple rate auction) durchgeführt werden. Der EZB-Rat beschließt, für diese Geschäfte einen Mindestbietungssatz von 4,25 % festzulegen. Die Umstellung auf einen Zinstender bei den Hauptrefinanzierungsgeschäften ist nicht als eine weitere Änderung des geldpolitischen Kurses des Eurosystems zu verstehen, sondern als eine Reaktion auf die massiven Überbietungen, die sich im Rahmen des bisherigen Mengentenderverfahrens ergeben haben.

### **19. Juni 2000**

Gemäß Artikel 122 Abs. 2 des Vertrags zur Gründung der Europäischen Gemeinschaft beschließt der ECOFIN-Rat, dass Griechenland auf der Basis der Kriterien des Artikels 121 Abs. 1 die notwendigen Voraussetzungen erfüllt, und hebt die Ausnahmeregelung für Griechenland mit Wirkung vom 1. Januar 2001 auf. Der ECOFIN-Rat traf seine Entscheidung unter Berücksichtigung der Berichte der Europäischen Kommission und der EZB, inwieweit Schweden und Griechenland bei der Verwirklichung der Wirtschafts- und Währungsunion ihren Verpflichtungen bereits nachgekommen sind, nach Anhörung des Europäischen Parlaments und nach Erörterung im EU-Rat in der Zusammensetzung der Staats- und Regierungschefs.

Außerdem legt der ECOFIN-Rat nach einstimmigem Beschluss der Mitgliedstaaten der Europäischen Gemeinschaft, für die keine Ausnahmeregelung gilt, und des betroffenen Mitgliedstaats, auf Vorschlag der Europäischen Kommission und nach Konsultation der EZB, den unwiderruflichen Umrechnungskurs der griechischen Drachme zum Euro mit Wirkung vom 1. Januar 2001 fest. Nachdem der Euro-Umrechnungskurs der griechischen Drachme (der dem im Wechselkursmechanismus WKM II geltenden Leitkurs der Drachme zum Euro entspricht) festgelegt wurde, kündigen die EZB und die Bank von Griechenland an, dass sie die Annäherung des Marktkurses der griechischen Drachme gegenüber dem Euro an den Euro-Umrech-

nungskurs laufend beobachten werden. Die vollständige Konvergenz sollte spätestens am 29. Dezember 2000 erreicht sein.

### **21. Juni 2000**

Der EZB-Rat beschließt, die Zinssätze für die Spitzenrefinanzierungsfazilität und die Einlagefazilität unverändert bei 5,25 % bzw. 3,25 % zu belassen. Er weist nochmals darauf hin, dass – wie bereits am 8. Juni 2000 bekannt gegeben – die künftigen Hauptrefinanzierungsgeschäfte des Eurosystems als Zinstender mit Zuteilung nach dem amerikanischen Verfahren (multiple rate auction) mit einem Mindestbietungssatz von 4,25 % durchgeführt werden.

Darüber hinaus kündigt der EZB-Rat an, dass das Eurosystem beabsichtigt, bei den länger-

fristigen Refinanzierungsgeschäften, die in der zweiten Jahreshälfte 2000 durchgeführt werden, einen Betrag von 15 Mrd € pro Geschäft zuzuteilen. Dieser Betrag berücksichtigt den erwarteten Liquiditätsbedarf des Bankensystems im Euro-Währungsgebiet in der zweiten Jahreshälfte 2000 und den Wunsch des Eurosystems, den größten Teil seiner Refinanzierung des Finanzsektors weiterhin über seine Hauptrefinanzierungsgeschäfte zur Verfügung zu stellen.

### **6. Juli 2000**

Der EZB-Rat beschließt, den Mindestbietungssatz für die Hauptrefinanzierungsgeschäfte sowie die Zinssätze für die Spitzenrefinanzierungsfazilität und die Einlagefazilität unverändert bei 4,25 %, 5,25 % bzw. 3,25 % zu belassen.



# Publikationen der Europäischen Zentralbank (EZB)

Dieses Verzeichnis soll den Leser über ausgewählte Publikationen der Europäischen Zentralbank informieren. Die Publikationen werden von der Presseabteilung kostenlos an Interessenten abgegeben. Anfragen sind schriftlich an die im Impressum angegebene Postanschrift zu richten.

Eine vollständige Liste der Publikationen des Europäischen Währungsinstituts kann unter der Internetadresse (<http://www.ecb.int>) abgerufen werden.

## Jahresbericht

„Jahresbericht 1998“, April 1999.

„Jahresbericht 1999“, April 2000.

---

## Konvergenzbericht

„Konvergenzbericht 2000“, Mai 2000.

---

## Monatsbericht

Ab Januar 1999 veröffentlichte Artikel:

„Das Euro-Währungsgebiet zu Beginn der dritten Stufe“, Januar 1999.

„Die stabilitätsorientierte geldpolitische Strategie des Eurosystems“, Januar 1999.

„Monetäre Aggregate im Euro-Währungsgebiet und ihre Rolle in der geldpolitischen Strategie des Eurosystems“, Februar 1999.

„Die Rolle kurzfristiger Konjunkturindikatoren bei der Analyse der Preisentwicklung im Euro-Währungsgebiet“, April 1999.

„Der Bankensektor im Euroraum: strukturelle Merkmale und Entwicklungen“, April 1999.

„Der Handlungsrahmen des Eurosystems: Beschreibung und erste Beurteilung“, Mai 1999.

„Die Umsetzung des Stabilitäts- und Wachstumspakts“, Mai 1999.

„Längerfristige Entwicklungen und konjunkturelle Schwankungen der wichtigen volkswirtschaftlichen Indikatoren der Länder des Euro-Währungsgebiets“, Juli 1999.

„Der institutionelle Rahmen des Europäischen Systems der Zentralbanken“, Juli 1999.

„Die internationale Rolle des Euro“, August 1999.

„Die Bilanzen der Monetären Finanzinstitute des Euro-Währungsgebiets zu Beginn des Jahres 1999“, August 1999.

„Inflationsunterschiede in einer Währungsunion“, Oktober 1999.

„Die Jahr-2000-Vorbereitungen des ESZB“, Oktober 1999.

„Auf Preisstabilität ausgerichtete Politik und die Entwicklung der langfristigen Realzinsen in den neunziger Jahren“, November 1999.

„TARGET und der Euro-Zahlungsverkehr“, November 1999.

„Die Rechtsinstrumente der Europäischen Zentralbank“, November 1999.

„Das Euro-Währungsgebiet ein Jahr nach Einführung des Euro: Wesentliche Merkmale und Veränderungen in der Finanzstruktur“, Januar 2000.

„Währungsreserven und Devisengeschäfte des Eurosystems“, Januar 2000.

„Das Eurosystem und die EU-Erweiterung“, Februar 2000.

„Konsolidierung im Bereich der Wertpapierabwicklung“, Februar 2000.

„Der nominale und reale effektive Wechselkurs des Euro“, April 2000.

„WWU und Bankenaufsicht“, April 2000.

„Der Informationsgehalt von Zinssätzen und ihren Derivaten für die Geld- und Währungspolitik“, Mai 2000.

„Entwicklung und Struktur der Arbeitsmärkte im Euro-Währungsgebiet“, Mai 2000.

„Die Umstellung auf Zinstender bei den Hauptrefinanzierungsgeschäften“, Juli 2000.

„Geldpolitische Transmission im Euro-Währungsgebiet“, Juli 2000.

„Die Finanzpolitik im Euro-Währungsgebiet unter den Bedingungen einer alternden Bevölkerung“, Juli 2000.

### **Diskussionspapiere**

1. „A global hazard index for the world foreign exchange markets“ von V. Brousseau und F. Scacciavillani, Mai 1999.
2. „What does the single monetary policy do? A SVAR benchmark for the European Central Bank“ von C. Monticelli und O. Tristani, Mai 1999.
3. „Fiscal policy effectiveness and neutrality results in a non-Ricardian world“ von C. Detken, Mai 1999.
4. „From the ERM to the euro: new evidence on economic and policy convergence among EU countries“ von I. Angeloni und L. Dedola, Mai 1999.
5. „Core inflation: a review of some conceptual issues“ von M. Wynne, Mai 1999.
6. „The demand for M3 in the euro area“ von G. Coenen und J.-L. Vega, September 1999.
7. „A cross-country comparison of market structures in European banking“ von O. de Bandt und E. P. Davis, September 1999.
8. „Inflation zone targeting“ von A. Orphanides und V. Wieland, Oktober 1999.
9. „Asymptotic confidence bands for the estimated autocovariance and autocorrelation functions of vector autoregressive models“ von G. Coenen, Januar 2000.
10. „On the effectiveness of sterilized foreign exchange intervention“ von R. Fatum, Februar 2000.
11. „Is the yield curve a useful information variable for the Eurosystem?“ von J. M. Berk und P. van Bergeijk, Februar 2000.
12. „Indicator variables for optimal policy“ von L. E. O. Svensson und M. Woodford, Februar 2000.
13. „Monetary policy with uncertain parameters“ von U. Söderström, Februar 2000.



14. „Assessing nominal income rules for monetary policy with model and data uncertainty“ von G. D. Rudebusch, Februar 2000.
  15. „The quest for prosperity without inflation“ von A. Orphanides, März 2000.
  16. „Estimating the implied distribution of the future short-term interest rate using the Longstaff-Schwartz model“ von P. Hördahl, März 2000.
  17. „Alternative measures of the NAIRU in the euro area: estimates and assessment“ von S. Fabiani und R. Mestre, März 2000.
  18. „House prices and the macroeconomy in Europe: results from a structural VAR analysis“ von M. Iacoviello, April 2000.
  19. „The euro and international capital markets“ von C. Detken und P. Hartmann, April 2000.
  20. „Convergence of fiscal policies in the euro area“ von O. de Bandt und F. P. Mongelli, Mai 2000.
  21. „Firm size and monetary policy transmission: evidence from German business survey data“ von M. Ehrmann, Mai 2000.
  22. „Regulating access to international large value payment systems“ von C. Holthausen und T. Rønde, Juni 2000.
- 

### **Sonstige Publikationen**

- „The TARGET service level“, Juli 1998.
- „Report on electronic money“, August 1998.
- „Assessment of EU securities settlement systems against the standards for their use in ESCB credit operations“, September 1998.
- „Money and banking statistics compilation guide“, September 1998.
- „Die einheitliche Geldpolitik in Stufe 3 – Allgemeine Regelungen für die geldpolitischen Instrumente und Verfahren des ESZB“, September 1998.
- „Third progress report on the TARGET project“, November 1998.
- „Correspondent central banking model (CCBM)“, Dezember 1998.
- „Payment systems in the European Union: Addendum incorporating 1997 figures“, Januar 1999.
- „Possible effects of EMU on the EU banking systems in the medium to long term“, Februar 1999.
- „Euro area monetary aggregates: conceptual reconciliation exercise“, Juli 1999.
- „The effects of technology on the EU banking systems“, Juli 1999.
- „Payment systems in countries that have applied for membership of the European Union“, August 1999.
- „Improving cross-border retail payment services: the Eurosystem’s view“, September 1999.
- „Compendium: Sammlung von Rechtsinstrumenten, Juni 1998 – Mai 1999“, Oktober 1999.
- „European Union balance of payments/international investment position statistical methods“, November 1999.

„Money and Banking Statistics Compilation Guide, Addendum I: Money market paper“, November 1999.

„Money and Banking Statistics Sector Manual“, zweite Auflage, November 1999.

„Report on the legal protection of banknotes in the European Union Member States“, November 1999.

„Correspondent central banking model (CCBM)“, November 1999.

„Cross-border payments in TARGET: A users' survey“, November 1999.

„Money and Banking Statistics: Series keys for the exchange of balance sheet items time series“, November 1999.

„Money and Banking Statistics: Handbook for the compilation of flow statistics“, Dezember 1999.

„Payment systems in the European Union: Addendum incorporating 1998 figures“, Februar 2000.

„Interlinking: Data dictionary“, Version 2.02, März 2000.

„Asset prices and banking stability“, April 2000.

„EU banks' income structure“, April 2000.

---

### **Informationsbroschüren**

„TARGET“ („TARGET (Trans-Europäisches Echtzeit-Bruttozahlungssystem für den Euro)“), Juli 1998.

„The euro banknotes and coins“, Juli 1999.

„TARGET: facts, figures, future“, September 1999.